



ΕΛΛΗΝΙΚΗ ΔΗΜΟΚΡΑΤΙΑ
ΠΕΡΙΦΕΡΕΙΑ ΣΤΕΡΕΑΣ ΕΛΛΑΔΑΣ
ΠΕΡΙΦΕΡΕΙΑΚΗ ΕΝΟΤΗΤΑ ΦΘΙΩΤΙΔΑΣ
ΔΗΜΟΣ ΔΟΜΟΚΟΥ



«ΠΡΟΜΗΘΕΙΑ ΚΑΙ ΤΟΠΟΘΕΤΗΣΗ
ΕΞΟΠΛΙΣΜΟΥ ΓΙΑ ΤΗΝ
ΑΠΟΚΑΤΑΣΤΑΣΗ ΚΑΙ
ΑΝΑΒΑΘΜΙΣΗ ΠΑΙΔΙΚΩΝ ΧΑΡΩΝ
ΤΟΥ ΔΗΜΟΥ ΔΟΜΟΚΟΥ»

ΠΡΟΓΡΑΜΜΑ
«ΔΡΑΣΕΙΣ ΠΕΡΙΒΑΛΛΟΝΤΙΚΟΥ ΙΣΟΖΥΓΙΟΥ 2019-2020»
ΑΞΟΝΑΣ ΠΡΟΤΕΡΑΙΟΤΗΤΑΣ (Α.Π.1) «ΑΣΤΙΚΗ ΑΝΑΖΩΟΓΟΝΗΣΗ 2019»

ΜΕΤΡΟ 2 - ΥΠΟΜΕΤΡΟ 2.3
Δημιουργία ή αναβάθμιση παιδικών χαρών

*Η πίστωση προέρχεται από το Πρόγραμμα «ΔΡΑΣΕΙΣ ΠΕΡΙΒΑΛΟΝΤΙΚΟΥ ΙΣΟΖΥΓΙΟΥ 2019-2020»
και συγκεκριμένα από τον Άξονα Προτεραιότητας (Α.Π. 1) «Αστική Αναζωογόνηση 2019»
και με ιδία συμμετοχή του Δ. Δομοκού*

Διακήρυξη Σύμβασης Προμήθειας με τίτλο:

«ΠΡΟΜΗΘΕΙΑ ΚΑΙ ΤΟΠΟΘΕΤΗΣΗ ΕΞΟΠΛΙΣΜΟΥ ΓΙΑ ΤΗΝ
ΑΠΟΚΑΤΑΣΤΑΣΗ ΚΑΙ ΑΝΑΒΑΘΜΙΣΗ ΠΑΙΔΙΚΩΝ ΧΑΡΩΝ
ΤΟΥ ΔΗΜΟΥ ΔΟΜΟΚΟΥ»

με Ανοικτή Διαδικασία κάτω των ορίων μέσω ΕΣΗΔΗΣ

ΠΡΟΫΠΟΛΟΓΙΣΜΟΣ : 211.495,00 €

συμπεριλαμβανομένου Φ.Π.Α. (24%)

ΑΡΙΘΜ. ΠΡΩΤ.: 26159/30-11-2021

ΚΩΔΙΚΟΣ CPV: 37535200-9 (Εξοπλισμός παιδικής χαράς)

Περιεχόμενα

ΠΕΡΙΕΧΟΜΕΝΑ	2
1. ΑΝΑΘΕΤΟΥΣΑ ΑΡΧΗ ΚΑΙ ΑΝΤΙΚΕΙΜΕΝΟ ΣΥΜΒΑΣΗΣ	4
1.1 ΣΤΟΙΧΕΙΑ ΑΝΑΘΕΤΟΥΣΑΣ ΑΡΧΗΣ	4
1.2 ΣΤΟΙΧΕΙΑ ΔΙΑΔΙΚΑΣΙΑΣ-ΧΡΗΜΑΤΟΔΟΤΗΣΗ	5
1.3 ΣΥΝΟΠΤΙΚΗ ΠΕΡΙΓΡΑΦΗ ΦΥΣΙΚΟΥ ΚΑΙ ΟΙΚΟΝΟΜΙΚΟΥ ΑΝΤΙΚΕΙΜΕΝΟΥ ΤΗΣ ΣΥΜΒΑΣΗΣ	5
1.4 ΘΕΣΜΙΚΟ ΠΛΑΙΣΙΟ	8
1.5 ΠΡΟΘΕΣΜΙΑ ΠΑΡΑΛΑΒΗΣ ΠΡΟΣΦΟΡΩΝ	9
1.6 ΔΗΜΟΣΙΟΤΗΤΑ	9
1.7 ΑΡΧΕΣ ΕΦΑΡΜΟΖΟΜΕΝΕΣ ΣΤΗ ΔΙΑΔΙΚΑΣΙΑ ΣΥΝΑΨΗΣ	10
2. ΓΕΝΙΚΟΙ ΚΑΙ ΕΙΔΙΚΟΙ ΟΡΟΙ ΣΥΜΜΕΤΟΧΗΣ	11
2.1 ΓΕΝΙΚΕΣ ΠΛΗΡΟΦΟΡΙΕΣ	11
2.1.1 Έγγραφα της σύμβασης	11
2.1.2 Επικοινωνία - Πρόσβαση στα έγγραφα της Σύμβασης	11
2.1.3 Παροχή Διευκρινίσεων	11
2.1.4 Γλώσσα	12
2.1.5 Εγγυήσεις	13
2.1.6 Προστασία Προσωπικών Δεδομένων	13
2.2 ΔΙΚΑΙΩΜΑ ΣΥΜΜΕΤΟΧΗΣ - ΚΡΙΤΗΡΙΑ ΠΟΙΟΤΙΚΗΣ ΕΠΙΛΟΓΗΣ	14
2.2.1 Δικαίωμα συμμετοχής	14
2.2.2 Εγγύηση συμμετοχής	14
2.2.3 Λόγοι αποκλεισμού	15
2.2.4 Καταλληλότητα άσκησης επαγγελματικής δραστηριότητας	19
2.2.5 Οικονομική και χρηματοοικονομική επάρκεια	20
2.2.6 Τεχνική και επαγγελματική ικανότητα	20
2.2.7 Πρότυπα διασφάλισης ποιότητας και πρότυπα περιβαλλοντικής διαχείρισης	20
2.2.8 Στήριξη στην ικανότητα τρίτων – Υπεργολαβία	21
2.2.9 Κανόνες απόδειξης ποιοτικής επιλογής	22
2.2.9.1 Προκαταρκτική απόδειξη κατά την υποβολή προσφορών	22
2.2.9.2 Αποδεικτικά μέσα	24
2.3 ΚΡΙΤΗΡΙΑ ΑΝΑΘΕΣΗΣ	29
2.3.1 Κριτήριο ανάθεσης	29
2.4 ΚΑΤΑΡΤΙΣΗ - ΠΕΡΙΕΧΟΜΕΝΟ ΠΡΟΣΦΟΡΩΝ	29
2.4.1 Γενικοί όροι υποβολής προσφορών	29
2.4.2 Χρόνος και Τρόπος υποβολής προσφορών	30
2.4.3 Περιεχόμενα Φακέλου «Δικαιολογητικά Συμμετοχής- Τεχνική Προσφορά»	32
2.4.3.1 Δικαιολογητικά Συμμετοχής	32
2.4.3.2 Τεχνική προσφορά	33
2.4.4 Περιεχόμενα Φακέλου «Οικονομική Προσφορά» / Τρόπος σύνταξης και υποβολής οικονομικών προσφορών	33
2.4.5 Χρόνος ισχύος των προσφορών	34
2.4.6 Λόγοι απόρριψης προσφορών	34
3. ΔΙΕΝΕΡΓΕΙΑ ΔΙΑΔΙΚΑΣΙΑΣ - ΑΞΙΟΛΟΓΗΣΗ ΠΡΟΣΦΟΡΩΝ	36
3.1 ΑΠΟΣΦΡΑΓΙΣΗ ΚΑΙ ΑΞΙΟΛΟΓΗΣΗ ΠΡΟΣΦΟΡΩΝ	36
3.1.1 Ηλεκτρονική αποσφράγιση προσφορών	36
3.1.2 Αξιολόγηση προσφορών	36
3.2 ΠΡΟΣΚΛΗΣΗ ΥΠΟΒΟΛΗΣ ΔΙΚΑΙΟΛΟΓΗΤΙΚΩΝ ΠΡΟΣΩΡΙΝΟΥ ΑΝΑΔΟΧΟΥ - ΔΙΚΑΙΟΛΟΓΗΤΙΚΑ ΠΡΟΣΩΡΙΝΟΥ ΑΝΑΔΟΧΟΥ	37
3.3 ΚΑΤΑΚΥΡΩΣΗ - ΣΥΝΑΨΗ ΣΥΜΒΑΣΗΣ	39
3.4 ΠΡΟΔΙΚΑΣΤΙΚΕΣ ΠΡΟΣΦΥΓΕΣ - ΠΡΟΣΩΡΙΝΗ ΚΑΙ ΟΡΙΣΤΙΚΗ ΔΙΚΑΣΤΙΚΗ ΠΡΟΣΤΑΣΙΑ	40
3.5 ΜΑΤΑΙΩΣΗ ΔΙΑΔΙΚΑΣΙΑΣ	42
4. ΟΡΟΙ ΕΚΤΕΛΕΣΗΣ ΤΗΣ ΣΥΜΒΑΣΗΣ	44
4.1 ΕΓΓΥΗΣΕΙΣ (ΚΑΛΗΣ ΕΚΤΕΛΕΣΗΣ, ΠΡΟΚΑΤΑΒΟΛΗΣ, ΚΑΛΗΣ ΛΕΙΤΟΥΡΓΙΑΣ)	44
4.2 ΣΥΜΒΑΤΙΚΟ ΠΛΑΙΣΙΟ - ΕΦΑΡΜΟΣΤΕΑ ΝΟΜΟΘΕΣΙΑ	44
4.3 ΌΡΟΙ ΕΚΤΕΛΕΣΗΣ ΤΗΣ ΣΥΜΒΑΣΗΣ	45

4.4	ΥΠΕΡΓΟΛΑΒΙΑ	45
4.5	ΤΡΟΠΟΠΟΙΗΣΗ ΣΥΜΒΑΣΗΣ ΚΑΤΑ ΤΗ ΔΙΑΡΚΕΙΑ ΤΗΣ	46
4.6	ΔΙΚΑΙΩΜΑ ΜΟΝΟΜΕΡΟΥΣ ΛΥΣΗΣ ΤΗΣ ΣΥΜΒΑΣΗΣ	46
5.	ΕΙΔΙΚΟΙ ΟΡΟΙ ΕΚΤΕΛΕΣΗΣ ΤΗΣ ΣΥΜΒΑΣΗΣ	48
5.1	ΤΡΟΠΟΣ ΠΛΗΡΩΜΗΣ	48
5.2	ΚΗΡΥΞΗ ΟΙΚΟΝΟΜΙΚΟΥ ΦΟΡΕΑ ΕΚΠΤΩΤΟΥ - ΚΥΡΩΣΕΙΣ	48
5.3	ΔΙΟΙΚΗΤΙΚΕΣ ΠΡΟΣΦΥΓΕΣ ΚΑΤΑ ΤΗ ΔΙΑΔΙΚΑΣΙΑ ΕΚΤΕΛΕΣΗΣ ΤΩΝ ΣΥΜΒΑΣΕΩΝ	50
5.4	ΔΙΚΑΣΤΙΚΗ ΕΠΙΛΥΣΗ ΔΙΑΦΟΡΩΝ	51
6.	ΧΡΟΝΟΣ ΚΑΙ ΤΡΟΠΟΣ ΕΚΤΕΛΕΣΗΣ	52
6.1	ΧΡΟΝΟΣ ΠΑΡΑΔΟΣΗΣ ΥΛΙΚΩΝ	52
6.2	ΠΑΡΑΛΑΒΗ ΥΛΙΚΩΝ - ΧΡΟΝΟΣ ΚΑΙ ΤΡΟΠΟΣ ΠΑΡΑΛΑΒΗΣ ΥΛΙΚΩΝ	52
6.3	ΑΠΟΡΡΙΨΗ ΣΥΜΒΑΤΙΚΩΝ ΥΛΙΚΩΝ – ΑΝΤΙΚΑΤΑΣΤΑΣΗ	53
6.5	ΔΕΙΓΜΑΤΑ – ΔΕΙΓΜΑΤΟΛΗΨΙΑ – ΕΡΓΑΣΤΗΡΙΑΚΕΣ ΕΞΕΤΑΣΕΙΣ	54
6.6	ΕΓΓΥΗΜΕΝΗ ΛΕΙΤΟΥΡΓΙΑ ΠΡΟΜΗΘΕΙΑΣ	55
	ΠΑΡΑΡΤΗΜΑΤΑ	56
	ΠΑΡΑΡΤΗΜΑ Ι – ΑΝΑΛΥΤΙΚΗ ΠΕΡΙΓΡΑΦΗ ΦΥΣΙΚΟΥ ΚΑΙ ΟΙΚΟΝΟΜΙΚΟΥ ΑΝΤΙΚΕΙΜΕΝΟΥ ΤΗΣ ΣΥΜΒΑΣΗΣ (ΠΡΟΣΑΡΜΟΣΜΕΝΟ ΑΠΟ ΤΗΝ ΑΝΑΘΕΤΟΥΣΑ ΑΡΧΗ)	ΣΦΑΛΜΑ! ΔΕΝ ΕΧΕΙ ΟΡΙΣΤΕΙ ΣΕΛΙΔΟΔΕΙΚΤΗΣ.
	ΠΑΡΑΡΤΗΜΑ ΙΙ – ΕΙΔΙΚΗ ΣΥΓΓΡΑΦΗ ΥΠΟΧΡΕΩΣΕΩΝ (ΠΡΟΣΑΡΜΟΣΜΕΝΟ ΑΠΟ ΤΗΝ ΑΝΑΘΕΤΟΥΣΑ ΑΡΧΗ)	ΣΦΑΛΜΑ! ΔΕΝ ΕΧΕΙ ΟΡΙΣΤΕΙ ΣΕΛΙΔΟΔΕΙΚΤΗΣ.
	ΠΑΡΑΡΤΗΜΑ ΙΙΙ – ΕΕΕΣ (ΠΡΟΣΑΡΜΟΣΜΕΝΟ ΑΠΟ ΤΗΝ ΑΝΑΘΕΤΟΥΣΑ ΑΡΧΗ)- [ΥΠΟΧΡΕΩΤΙΚΟ]	ΣΦΑΛΜΑ! ΔΕΝ ΕΧΕΙ ΟΡΙΣΤΕΙ ΣΕΛΙΔΟΔΕΙΚΤΗΣ.

1. ΑΝΑΘΕΤΟΥΣΑ ΑΡΧΗ ΚΑΙ ΑΝΤΙΚΕΙΜΕΝΟ ΣΥΜΒΑΣΗΣ**1.1 Στοιχεία Αναθέτουσας Αρχής**

Επωνυμία	ΔΗΜΟΣ ΔΟΜΟΚΟΥ
Αριθμός Φορολογικού Μητρώου (Α.Φ.Μ.)	800111783
Ταχυδρομική διεύθυνση	ΠΛΑΤΕΙΑ ΜΟΥΣΩΝ 1
Πόλη	ΔΟΜΟΚΟΣ
Ταχυδρομικός Κωδικός	35010
Χώρα	ΕΛΛΑΔΑ
Τηλέφωνο	2232022385
Φαξ	2232023012
Ηλεκτρονικό Ταχυδρομείο (e-mail)	e.papapostolou@domokos.gr
Αρμόδιος για πληροφορίες	ΠΑΠΑΠΟΣΤΟΛΟΥ ΕΥΑΓΓΕΛΙΑ
Γενική Διεύθυνση στο διαδίκτυο (URL)	www.domokos.gr

Είδος Αναθέτουσας Αρχής

Η Αναθέτουσα Αρχή είναι¹ Ο.Τ.Α και ανήκει στην Γενική Διακυβέρνηση, Υποτομέας Ο.Τ.Α.².

Κύρια δραστηριότητα Α.Α.³

Η κύρια δραστηριότητα της Αναθέτουσας Αρχής είναι οι Γενικές Δημόσιες Υπηρεσίες.

Στοιχεία Επικοινωνίας⁴

- α) Τα έγγραφα της σύμβασης είναι διαθέσιμα για ελεύθερη, πλήρη, άμεση & δωρεάν ηλεκτρονική πρόσβαση μέσω της Διαδικτυακής Πύλης (www.promitheus.gov.gr) του ΟΠΣ ΕΣΗΔΗΣ.⁵
- β) Κάθε είδους επικοινωνία και ανταλλαγή πληροφοριών πραγματοποιείται μέσω του ΕΣΗΔΗΣ Προμήθειες και Υπηρεσίες (εφεξής ΕΣΗΔΗΣ), το οποίο είναι προσβάσιμο από τη Διαδικτυακή Πύλη (www.promitheus.gov.gr) του ΟΠΣ ΕΣΗΔΗΣ.
- γ) Περαιτέρω πληροφορίες είναι διαθέσιμες από: την Διεύθυνση στο διαδίκτυο (URL): www.domokos.gr

¹ Αναφέρεται το είδος της Α.Α., πχ Υπουργείο, Περιφέρεια, Αποκεντρωμένη Διοίκηση, Νοσοκομείο, Δήμος, ΑΕ του Δημοσίου κλπ και αν αποτελεί “κεντρική κυβερνητική αρχή (ΚΚΑ)” ή “μη κεντρική αναθέτουσα αρχή” κατά την έννοια του άρθρου 2 παρ. 1 περ. 2 και 3 του ν. 4412/2016

² Αναφέρεται σε ποια υποδιαίρεση του δημόσιου τομέα ανήκει η Α.Α.: α) Γενική Κυβέρνηση (Υποτομέας Κεντρικής Κυβέρνησης, Υποτομέας ΟΤΑ, Υποτομέας ΟΚΑ) ή β) Δημόσιος Τομέας (Πλην Γενικής Κυβέρνησης) κατά τις υποδιαίρεσεις του άρθρου 14 του ν. 4270/14.

³ Επιλέγεται η κύρια δραστηριότητα της Α.Α., βλέπε και Παράρτημα ΙΙ (Προκήρυξη Σύμβασης), Τμήμα Ι, παρ 1.5, Εκτελεστικού Κανονισμού (ΕΕ) 2015/1986 της Επιτροπής (L 296). α) Γενικές δημόσιες υπηρεσίες β) Άμυνα, γ) Δημόσια τάξη και ασφάλεια, δ) Περιβάλλον, ε) Οικονομικές και δημοσιονομικές υποθέσεις, στ) Υγεία, ζ) Στέγαση και υποδομές κοινής ωφέλειας, η) Κοινωνική προστασία, θ) Αναψυχή, πολιτισμός και θρησκεία, ι) Εκπαίδευση, ια) Τυχόν άλλη δραστηριότητα.

⁴ Επιλέγονται και συμπληρώνονται τα αντίστοιχα εδάφια, πρβλ άρθρα 22 και 67 ν. 4412/16

⁵ Εάν η πρόσβαση στα έγγραφα είναι περιορισμένη, αντί για τα αναφερόμενα στο α) συμπληρώνεται: «Η πρόσβαση στα έγγραφα είναι περιορισμένη. Περαιτέρω πληροφορίες παρέχονται στην διεύθυνση (URL) :»

1.2 Στοιχεία Διαδικασίας-Χρηματοδότηση

Είδος διαδικασίας

Ο διαγωνισμός θα διεξαχθεί με την ανοικτή διαδικασία του άρθρου 27 του ν. 4412/16.

Χρηματοδότηση της σύμβασης⁶

Φορέας χρηματοδότησης της παρούσας σύμβασης είναι το Πράσινο Ταμείο, μέσω του Προγράμματος «Δράσεις Περιβαλλοντικού Ισοζυγίου» (ΦΑΣΗ Β' – ΠΡΟΣΚΛΗΣΗ 2019), Άξονας Προτεραιότητας 1 (Α.Π.1) «Αστική Αναζωογόνηση 2019», για το ποσό των 169.196,00 (συμπεριλαμβανομένου Φ.Π.Α.) και ο Δήμος Δομοκού, μέσω σχετικής πίστωσης για το έτος 2022, για το ποσό των 42.299,00 ευρώ (συμπεριλαμβανομένου Φ.Π.Α.).

Η δαπάνη για την εν λόγω σύμβαση βαρύνει τι με Κ.Α.: 61.7336.0004 (ποσού 169.196,00 €) και 15.7336.0005 (ποσού 42.299,00 €) σχετική πίστωση του τακτικού προϋπολογισμού του οικονομικού έτους 2022 του Φορέα⁷

Για την παρούσα διαδικασία έχει εκδοθεί η με αρ. πρωτ. 24189 (9/11/2021) (ΑΔΑΜ: 21REQ009502893 ΑΔΑ: 9ΟΠΖΩ9Α-9ΦΗ) Απόφαση Πολυετούς έγκρισης για την έγκριση δέσμευσης πίστωσης για το οικονομικό έτος 2022⁸.

1.3 Συνοπτική Περιγραφή φυσικού και οικονομικού αντικείμενου της σύμβασης

Η παρούσα διαδικασία σύναψης σύμβασης αφορά στην προμήθεια εξοπλισμών παιδικής χαράς, δαπέδων ασφαλείας και αστικού εξοπλισμού για την αποκατάσταση και αναβάθμιση οχτώ (8) υφιστάμενων παιδικών χαρών του Δήμου Δομοκού. Συγκεκριμένα οι παιδικές χαρές είναι οι κάτωθι:

1. Παιδική χαρά Βαρδαλής (Δ.Ε. Θεσσαλιώτιδος)
2. Παιδική χαρά Εκκάρας (Δ.Ε. Θεσσαλιώτιδος)
3. Παιδική χαρά Μακρυρράχης (Δ.Ε. Ξυνιάδος)
4. Παιδική χαρά Νεοχωρίου (Δ.Ε. Δομοκού)
5. Παιδική χαρά Ξυνιάδος (Δ.Ε. Ξυνιάδος)
6. Παιδική χαρά Σοφιάδας (Δ.Ε. Θεσσαλιώτιδος)
7. Παιδική χαρά Φυλιαδώνος (Δ.Ε. Δομοκού)
8. Παιδική χαρά Πετρωτού (Δ.Ε. Δομοκού)

Στόχος είναι η πλήρης αναβάθμιση των παιδικών χαρών και περιλαμβάνουν τα εξής:

⁶ Το περιεχόμενο της παραγράφου διαμορφώνεται ανάλογα με την πηγή χρηματοδότησης (Πρβλ. παρ. 2 περ. ζ του άρθρου 53 του ν.4412/16 όπως διαμορφώθηκε με το άρθρο 16 του ν. 4782/21)

⁷ Αναφέρονται τα στοιχεία του Φορέα, της Συλλογικής Απόφασης και του Κωδικού Αριθμού Εξόδων τους οποίους βαρύνει η πίστωση για την χρηματοδότηση της σύμβασης

⁸ Σύμφωνα με το άρθρο 4 παρ. 4 του π.δ 80/2016 "Ανάληψη υποχρεώσεων από τους διατάκτες" (Α' 145) «4. Οι διακηρύξεις, οι αποφάσεις ανάθεσης και οι συμβάσεις που συνάπτονται για λογαριασμό όλων των φορέων Γενικής Κυβέρνησης αναφέρουν απαραίτητα τον αριθμό και τη χρονολογία της απόφασης ανάληψης υποχρέωσης, εφόσον η προκαλούμενη δαπάνη πρόκειται να βαρύνει το τρέχον οικονομικό έτος, τον αριθμό καταχώρησής της στα λογιστικά βιβλία του οικείου φορέα, καθώς και τον αριθμό της απόφασης έγκρισης της πολυετούς ανάληψης, σε περίπτωση που η δαπάνη εκτείνεται σε περισσότερα του ενός οικονομικά έτη, συμπεριλαμβανομένου του τρέχοντος. Σε περίπτωση που η προκαλούμενη δαπάνη πρόκειται να βαρύνει αποκλειστικά και μόνον το επόμενο ή τα επόμενα οικονομικά έτη, οι διακηρύξεις, οι αποφάσεις ανάθεσης και οι συμβάσεις της παρούσας φέρουν μόνο τον αριθμό της πολυετούς έγκρισης, κατά τα οριζόμενα στις διατάξεις της παρ. 4 του άρθρου 2» Επίσης, σύμφωνα με το άρθρο 12 παρ. 2 γ) του ίδιου π.δ : " γ) Διακηρύξεις, όπου απαιτείται, και αποφάσεις ανάθεσης που εκδίδονται και συμβάσεις που συνάπτονται από φορείς της Γενικής Κυβέρνησης είναι άκυρες, εφόσον δεν έχει προηγηθεί η έκδοση της απόφασης ανάληψης υποχρέωσης της παρ. 2 του άρθρου 2, υπό την επιφύλαξη της παρ. 4 του άρθρου 2 και της παρ. 4 του άρθρου 4»

- Προμήθεια και εγκατάσταση δραστηριοτήτων και οργάνων παιδικής χαράς, που απευθύνονται σε διαφορετικές ηλικιακές ομάδες.
- Τοποθέτηση νέου, κατάλληλου και πιστοποιημένου εξοπλισμού.
- Κατασκευή των κατάλληλων δαπέδων ασφαλείας για προστασία από πτώσεις.
- Τοποθέτηση αστικού εξοπλισμού σε κατάλληλες θέσεις, για την ορθότερη επίβλεψη, αλλά και ανάπαυση των επισκεπτών.
- Τοποθέτηση περιφράξεων στους χώρους που απαιτείται.

Ως εκ τούτου, μετά την ολοκλήρωση της σύμβασης οι χώροι θα εναρμονίζονται πλήρως με τις προδιαγραφές της ισχύουσας νομοθεσίας (Υ.Α. 28492/2009/ ΦΕΚ Β' 931, όπως τροποποιήθηκε και ισχύει σήμερα για την κατασκευή και λειτουργία των παιδικών χαρών των ΟΤΑ και θα είναι κατάλληλες προς πιστοποίηση και αδειοδότηση και εν συνεχεία προς χρήση από τους δημότες αλλά και τους επισκέπτες του Δήμου Δομοκού.

Τα προς προμήθεια είδη κατατάσσονται στους ακόλουθους κωδικούς του Κοινού Λεξιλογίου δημοσίων συμβάσεων (CPV) : **37535200-9 (Εξοπλισμός παιδικής χαράς)**

Προσφορές υποβάλλονται για σύνολο της προμήθειας.

Η παρούσα σύμβαση δεν υποδιαιρείται σε τμήματα και θα ανατεθεί ως ενιαία, διότι ενσωματώνεται σε χρηματοδοτικό πρόγραμμα, με συγκεκριμένο χρονικό ορίζοντα υλοποίησης και εκταμίευσης του ποσού χρηματοδότησης και με προαπαιτούμενη την έκδοση άδειας λειτουργίας για καθέναν από τους χώρους της μελέτης. Όλα τα προς προμήθεια είδη και υπηρεσίες είναι απαραίτητες για την πληρότητα, ποιότητα, λειτουργικότητα, πιστοποίηση και αδειοδότηση έκαστου εκ των οχτώ (8) χώρων. Οποιαδήποτε υποδιαίρεση της σύμβασης σε τμήματα ενέχει κίνδυνο για την πληρότητα, την λειτουργικότητα, την πιστοποίηση των παιδικών χαρών και κατά συνέπεια την έκδοση άδειας λειτουργίας, που είναι ο απώτερος στόχος της παρούσας.

Ο προϋπολογισμός της προμήθειας ανέρχεται σε 211.495,00€ συμπεριλαμβανομένου Φ.Π.Α. 24%.

Η διάρκεια της σύμβασης ορίζεται σε έξι (6) μήνες.

Αναλυτική περιγραφή του φυσικού και οικονομικού αντικείμενου της σύμβασης δίδεται στο ΠΑΡΑΡΤΗΜΑ Ι (υπ' αριθμόν 65/2020 μελέτη της Τεχνικής Υπηρεσίας του Δήμου Δομοκού) της παρούσας διακήρυξης.

Η σύμβαση θα ανατεθεί με το κριτήριο της πλέον συμφέρουσας από οικονομική άποψη προσφοράς, βάσει ⁹ της τιμής.

1.4 Θεσμικό πλαίσιο

Η ανάθεση και εκτέλεση της σύμβασης διέπονται από την κείμενη νομοθεσία και τις κατ' εξουσιοδότηση αυτής εκδοθείσες κανονιστικές πράξεις, όπως ισχύουν, και ιδίως¹⁰:

⁹ Άρθρο 86 ν.4412/2016.

¹⁰ Η αναθέτουσα αρχή προσαρμόζει την παρ. 1.4 και τους όρους της διακήρυξης με βάση το αντικείμενο της σύμβασης και την κείμενη νομοθεσία, όπως ισχύει κατά την έναρξη της διαδικασίας ανάθεσης. Σε περίπτωση νομοθετικών μεταβολών και έως την επικαιροποίηση του παρόντος υποδείγματος από την Ε.Α.Α.ΔΗ.ΣΥ. οι αναθέτουσες αρχές έχουν την ευθύνη αντίστοιχης προσαρμογής των εν λόγω όρων.

- του ν. 4782/2021 (ΦΕΚ Α 36/9.3.2021) “Εκσυγχρονισμός, απλοποίηση και αναμόρφωση του ρυθμιστικού πλαισίου των δημοσίων συμβάσεων, ειδικότερες ρυθμίσεις προμηθειών στους τομείς της άμυνας και της ασφάλειας και άλλες διατάξεις για την ανάπτυξη, τις υποδομές και την υγεία.”
- του ν. 4412/2016 (Α’ 147) “Δημόσιες Συμβάσεις Έργων, Προμηθειών και Υπηρεσιών (προσαρμογή στις Οδηγίες 2014/24/ ΕΕ και 2014/25/ΕΕ)»
- του ν. 4622/19 (Α’ 133) «Επιτελικό Κράτος: οργάνωση, λειτουργία & διαφάνεια της Κυβέρνησης, των κυβερνητικών οργάνων & της κεντρικής δημόσιας διοίκησης» και ιδίως του άρθρου 37
- του ν. 4700/2020 (Α’ 127) «Ενιαίο κείμενο Δικονομίας για το Ελεγκτικό Συνέδριο, ολοκληρωμένο νομοθετικό πλαίσιο για τον προσυμβατικό έλεγχο, τροποποιήσεις στον Κώδικα Νόμων για το Ελεγκτικό Συνέδριο, διατάξεις για την αποτελεσματική απονομή της δικαιοσύνης και άλλες διατάξεις» και ιδίως των άρθρων 324-337
- του ν. 4013/2011 (Α’ 204) «Σύσταση ενιαίας Ανεξάρτητης Αρχής Δημοσίων Συμβάσεων και Κεντρικού Ηλεκτρονικού Μητρώου Δημοσίων Συμβάσεων...»,
- του άρθρου 4 του π.δ. 118/07 (Α’ 150)
- του άρθρου 5 της απόφασης με αριθμ. 11389/1993 (Β’ 185) του Υπουργού Εσωτερικών
- του ν. 3548/2007 (Α’ 68) «Καταχώριση δημοσιεύσεων των φορέων του Δημοσίου στο νομαρχιακό και τοπικό Τύπο και άλλες διατάξεις»,
- του ν. 4601/2019 (Α’ 44) «Εταιρικοί μετασχηματισμοί και εναρμόνιση του νομοθετικού πλαισίου με τις διατάξεις της Οδηγίας 2014/55/ΕΕ του Ευρωπαϊκού Κοινοβουλίου και του Συμβουλίου της 16ης Απριλίου 2014 για την έκδοση ηλεκτρονικών τιμολογίων στο πλαίσιο δημόσιων συμβάσεων και λοιπές διατάξεις»
- του ν. 3310/2005 (Α’ 30) «Μέτρα για τη διασφάλιση της διαφάνειας και την αποτροπή καταστρατηγήσεων κατά τη διαδικασία σύναψης δημοσίων συμβάσεων», του π.δ/τος 82/1996 (Α’ 66) «Ονομαστικοποίηση μετοχών Ελληνικών Ανωνύμων Εταιρειών που μετέχουν στις διαδικασίες ανάληψης έργων ή προμηθειών του Δημοσίου ή των νομικών προσώπων του ευρύτερου δημόσιου τομέα»¹¹, της κοινής απόφασης των Υπουργών Ανάπτυξης και Επικρατείας με αρ. 20977/2007 (Β’ 1673) σχετικά με τα «Δικαιολογητικά για την τήρηση των μητρώων του ν.3310/2005, όπως τροποποιήθηκε με το ν.3414/2005», καθώς και των υπουργικών αποφάσεων, οι οποίες εκδίδονται, κατ’ εξουσιοδότηση του άρθρου 65 του ν. 4172/2013 (Α’167) για τον καθορισμό: α) των μη «συνεργάσιμων φορολογικά» κρατών και β) των κρατών με «προνομιακό φορολογικό καθεστώς»¹².
- του π.δ. 39/2017 (Α’ 64) «Κανονισμός εξέτασης προδικαστικών προσφυγών ενώπιων της Α.Ε.Π.Π.»
- της υπ’ αριθμ. 57654/22.05.2017 Απόφασης του Υπουργού Οικονομίας και Ανάπτυξης με θέμα : “Ρύθμιση ειδικότερων θεμάτων λειτουργίας και διαχείρισης του Κεντρικού Ηλεκτρονικού Μητρώου Δημοσίων Συμβάσεων (ΚΗΜΔΗΣ)” (Β’ 1781)
- της με αρ. 64233/08.06.2021 (Β’ 2453 09/06/2021) Κοινής Απόφασης των Υπουργών Ανάπτυξης και Επενδύσεων και Ψηφιακής Διακυβέρνησης «Ρυθμίσεις τεχνικών ζητημάτων που αφορούν την ανάθεση και εκτέλεση των Δημοσίων Συμβάσεων Προμηθειών και Υπηρεσιών με χρήση των επιμέρους εργαλείων και διαδικασιών του Εθνικού Συστήματος Ηλεκτρονικών Δημοσίων Συμβάσεων (ΕΣΗΔΗΣ)».
- της αριθμ. Κ.Υ.Α. οικ. 60967 ΕΞ 2020 (Β’ 2425/18.06.2020) «Ηλεκτρονική Τιμολόγηση στο πλαίσιο των Δημόσιων Συμβάσεων δυνάμει του ν. 4601/2019» (Α’44)
- της αριθμ. 63446/2021 Κ.Υ.Α. (Β’ 2338/02.06.2020) «Καθορισμός Εθνικού Μορφότυπου ηλεκτρονικού τιμολογίου στο πλαίσιο των Δημοσίων Συμβάσεων».

¹¹ Η υποχρέωση ονομαστικοποίησης μετοχών εταιρειών που συνάπτουν δημόσιες συμβάσεις, απαιτείται σύμφωνα με το άρθρο 8 του ν. 3310/2005, σε διαδικασίες σύναψης δημοσίων συμβάσεων εκτιμώμενης αξίας ανώτερης του ενός εκατομμυρίου ευρώ (1.000.000,00 €)

¹² Επισημαίνεται ότι, όπως προβλέπεται στο αρ. 65 του ν. 4172/2013, οι σχετικές υπουργικές αποφάσεις εκδίδονται κάθε έτος. Πρβλ. τις με αριθμ.1024/2018 (Β 542) & ΠΟΛ1173/2017 (Β 4049) σχετικές αποφάσεις του Υπουργού Οικονομικών.

- του ν. 3419/2005 (Α' 297) «Γενικό Εμπορικό Μητρώο (Γ.Ε.ΜΗ.) και εκσυγχρονισμός της Επιμελητηριακής Νομοθεσίας»
- του ν. 4635/2019 (Α'167) « Επενδύω στην Ελλάδα και άλλες διατάξεις» και ιδίως των άρθρων 85 επ.
- του ν. 4270/2014 (Α' 143) «Αρχές δημοσιονομικής διαχείρισης και εποπτείας (ενσωμάτωση της Οδηγίας 2011/85/ΕΕ) – δημόσιο λογιστικό και άλλες διατάξεις»
- του π.δ. 80/2016 (Α' 145) «Ανάληψη υποχρεώσεων από τους Διατάκτες»
- της παρ. Ζ του Ν. 4152/2013 (Α' 107) «Προσαρμογή της ελληνικής νομοθεσίας στην Οδηγία 2011/7 της 16.2.2011 για την καταπολέμηση των καθυστερήσεων πληρωμών στις εμπορικές συναλλαγές»,
- του ν. 4314/2014 (Α' 265) «Α) Για τη διαχείριση, τον έλεγχο και την εφαρμογή αναπτυξιακών παρεμβάσεων για την προγραμματική περίοδο 2014–2020, Β) Ενσωμάτωση της Οδηγίας 2012/17 του Ευρωπαϊκού Κοινοβουλίου και του Συμβουλίου της 13ης Ιουνίου 2012 (ΕΕ L 156/16.6.2012) στο ελληνικό δίκαιο, τροποποίηση του ν. 3419/2005 (Α' 297) και άλλες διατάξεις»
- του ν. 4727/2020 (Α' 184) «Ψηφιακή Διακυβέρνηση (Ενσωμάτωση στην Ελληνική Νομοθεσία της Οδηγίας (ΕΕ) 2016/2102 και της Οδηγίας (ΕΕ) 2019/1024) – Ηλεκτρονικές Επικοινωνίες (Ενσωμάτωση στο Ελληνικό Δίκαιο της Οδηγίας (ΕΕ) 2018/1972 και άλλες διατάξεις»,
- του π.δ 28/2015 (Α' 34) «Κωδικοποίηση διατάξεων για την πρόσβαση σε δημόσια έγγραφα και στοιχεία»,
- του ν. 2859/2000 (Α' 248) «Κύρωση Κώδικα Φόρου Προστιθέμενης Αξίας»,
- του ν.2690/1999 (Α' 45) «Κύρωση του Κώδικα Διοικητικής Διαδικασίας και άλλες διατάξεις» και ιδίως των άρθρων 1,2, 7, 11 και 13 έως 15,
- του ν. 2121/1993 (Α' 25) «Πνευματική Ιδιοκτησία, Συγγενικά Δικαιώματα και Πολιτιστικά Θέματα»,
- του Κανονισμού (ΕΕ) 2016/679 του ΕΚ και του Συμβουλίου, της 27ης Απριλίου 2016, για την προστασία των φυσικών προσώπων έναντι της επεξεργασίας των δεδομένων προσωπικού χαρακτήρα και για την ελεύθερη κυκλοφορία των δεδομένων αυτών και την κατάργηση της οδηγίας 95/46/ΕΚ (Γενικός Κανονισμός για την Προστασία Δεδομένων) (Κείμενο που παρουσιάζει ενδιαφέρον για τον ΕΟΧ) ΟJ L 119,
- του ν. 4624/2019 (Α' 137) «Αρχή Προστασίας Δεδομένων Προσωπικού Χαρακτήρα, μέτρα εφαρμογής του Κανονισμού (ΕΕ) 2016/679 του Ευρωπαϊκού Κοινοβουλίου και του Συμβουλίου της 27ης Απριλίου 2016 για την προστασία των φυσικών προσώπων έναντι της επεξεργασίας δεδομένων προσωπικού χαρακτήρα και ενσωμάτωση στην εθνική νομοθεσία της Οδηγίας (ΕΕ) 2016/680 του Ευρωπαϊκού Κοινοβουλίου και του Συμβουλίου της 27ης Απριλίου 2016 και άλλες διατάξεις»,
- των σε εκτέλεση των ανωτέρω νόμων εκδοθεισών κανονιστικών πράξεων, των λοιπών διατάξεων που αναφέρονται ρητά ή απορρέουν από τα οριζόμενα στα συμβατικά τεύχη της παρούσας, καθώς και του συνόλου των διατάξεων του ασφαλιστικού, εργατικού, κοινωνικού, περιβαλλοντικού και φορολογικού δικαίου που διέπει την ανάθεση και εκτέλεση της παρούσας σύμβασης, έστω και αν δεν αναφέρονται ρητά παραπάνω.
- την υπ' αριθμόν 65/2020 Μελέτη της Τεχνικής Υπηρεσίας του Δήμου Δομοκού, όπως εγκρίθηκε με την υπ' αριθμόν 154/2020 Απόφαση Ο.Ε. του Δήμου Δομοκού (ΑΔΑ : 6ΓΥΑΩ9Α-ΑΛ7).
- την με αρ. πρωτ. 24189 (9/11/2021) (ΑΔΑΜ: 21REQ009502893 ΑΔΑ: 9ΟΠΖΩ9Α-9ΦΗ) Απόφαση Πολυετούς έγκρισης.
- την υπ' αριθμ. 263/2021 Απόφαση Ο.Ε. Δήμου Δομοκού περί καθορισμού των όρων του παρόντος διαγωνισμού (ΑΔΑ: 9Τ7ΤΩ9Α-ΣΗ0)

1.5 Προθεσμία παραλαβής προσφορών

Η καταληκτική ημερομηνία παραλαβής των προσφορών είναι η **16/12/2021 ημέρα Πέμπτη και ώρα 11:00 π.μ.**¹³

Η διαδικασία θα διενεργηθεί με χρήση του Εθνικού Συστήματος Ηλεκτρονικών Δημόσιων Συμβάσεων (ΕΣΗΔΗΣ) Προμήθειες και Υπηρεσίες του ΟΠΣ ΕΣΗΔΗΣ (Διαδικτυακή Πύλη www.promitheus.gov.gr)

1.6 Δημοσιότητα

A. Δημοσίευση στην Επίσημη Εφημερίδα της Ευρωπαϊκής Ένωσης¹⁴

Δεν απαιτείται (διαδικασία σύναψης σύμβασης κάτω των ορίων).

B. Δημοσίευση σε εθνικό επίπεδο¹⁵

Η προκήρυξη¹⁶ και το πλήρες κείμενο της παρούσας Διακήρυξης καταχωρήθηκαν στο Κεντρικό Ηλεκτρονικό Μητρώο Δημοσίων Συμβάσεων (ΚΗΜΔΗΣ).

Το πλήρες κείμενο της παρούσας Διακήρυξης θα καταχωρήθηκε ακόμη και στη διαδικτυακή πύλη του Ε.Σ.Η.ΔΗ.Σ.: <http://www.promitheus.gov.gr>,

Προκήρυξη (περίληψη της παρούσας Διακήρυξης) δημοσιεύεται και στον Ελληνικό Τύπο, σύμφωνα με το άρθρο 66 του Ν. 4412/2016 :

- «**ΛΑΜΙΑΚΟΣ ΤΥΠΟΣ**», ΗΡΩΩΝ 3, Τ.Κ. 35100 Λαμία Τηλέφωνα: 22310 51414-5-6-7, Fax: 22310 29331 – 51418, E-mail: info@lamiakos-typos.gr
- «**ΠΡΩΙΝΑ ΝΕΑ**», ΥΨΗΛΑΝΤΟΥ 58, Τ.Κ. 35100 Λαμία, Τηλ.: 22310 34666, Fax: 22310 34244, E-mail: proina@otenet.gr
- «**ΣΕΝΤΡΑ**», 2ο χλμ Ν.Ε.Ο. Λαμίας-Αθηνών – ΛΑΜΙΑ, Τ.Κ. 35100 Λαμία, Τηλ.: 2231050661, E-mail: sentra@sterea.gr

Η προκήρυξη (περίληψη της παρούσας Διακήρυξης) όπως προβλέπεται στην περίπτωση 16 της παραγράφου 4 του άρθρου 2 του Ν. 3861/2010, αναρτήθηκε στο διαδίκτυο, στον ιστότοπο <http://et.diavgeia.gov.gr/> (ΠΡΟΓΡΑΜΜΑ ΔΙΑΥΓΕΙΑ). Παράλληλα, θα αναρτηθεί στον πίνακα ανακοινώσεων του δημοτικού καταστήματος

Η Διακήρυξη θα καταχωρηθεί στο διαδίκτυο, στην ιστοσελίδα της αναθέτουσας αρχής, στη διεύθυνση (URL) : www.domokos.gr

Γ. Έξοδα δημοσιεύσεων

Η δαπάνη των δημοσιεύσεων στον Ελληνικό Τύπο βαρύνει τον ανάδοχο¹⁷.

¹³ Κατά τον καθορισμό των προθεσμιών παραλαβής των προσφορών οι Α.Α. λαμβάνουν υπόψη την πολυπλοκότητα της σύμβασης και τον χρόνο που απαιτείται για την προετοιμασία των προσφορών (άρθρο 60 παρ. 1 ν. 4412/2016). Η ελάχιστη προθεσμία παραλαβής των προσφορών στην ανοιχτή διαδικασία καθορίζεται : α) για τις συμβάσεις άνω των ορίων από τις διατάξεις των άρθρων 27, 60 και 67 του ν. 4412/2016 και β) για τις συμβάσεις κάτω των ορίων από τις διατάξεις του άρθρου 121 του ίδιου νόμου.

¹⁴ Για δημόσιες συμβάσεις άνω των ορίων, ή για τις συμβάσεις κάτω των ορίων, εφόσον η αναθέτουσα αρχή το επιλέξει. Πρβλ. άρθρο 65, παρ.6 του ν.4412/2016.

¹⁵ Άρθρο 66 Ν. 4412/2016. Η παρούσα διακήρυξη και οι προκηρύξεις δεν δημοσιεύονται σε εθνικό επίπεδο, πριν από την ημερομηνία δημοσίευσης στην Επίσημη Εφημερίδα της ΕΕ. Ωστόσο, η δημοσίευση μπορεί να πραγματοποιείται σε κάθε περίπτωση σε εθνικό επίπεδο, όταν οι Α.Α. δεν έχουν ενημερωθεί σχετικά με τη δημοσίευση εντός 48 ωρών από τη βεβαίωση παραλαβής της προκήρυξης/ γνωστοποίησης.

¹⁶ Από 01.06.2021 καταργήθηκε η υποχρέωση σύνταξης προκήρυξης για συμβάσεις κάτω των ορίων (Πρβλ άρθρο 141 του ν.4782/2021, παρ. 1 περ.4)

¹⁷ Πρβλ άρθρο 77 παρ. 5 ν. 4270/2014, άρθρα 1 παρ. 3 & 4 παρ. 3 ν. 3548/2007, σε συνδυασμό με τα άρθρα 377 παρ. 1 περ. 35 & 379 παρ. 12 ν. 4412/2016.

1.7 Αρχές εφαρμοζόμενες στη διαδικασία σύναψης

Οι οικονομικοί φορείς δεσμεύονται ότι:

α) τηρούν και θα εξακολουθήσουν να τηρούν κατά την εκτέλεση της σύμβασης, εφόσον επιλεγούν, τις υποχρεώσεις τους που απορρέουν από τις διατάξεις της περιβαλλοντικής, κοινωνικοασφαλιστικής και εργατικής νομοθεσίας, που έχουν θεσπιστεί με το δίκαιο της Ένωσης, το εθνικό δίκαιο, συλλογικές συμβάσεις ή διεθνείς διατάξεις περιβαλλοντικού, κοινωνικού και εργατικού δικαίου, οι οποίες απαριθμούνται στο Παράρτημα Χ του Προσαρτήματος Α του ν. 4412/2016. Η τήρηση των εν λόγω υποχρεώσεων ελέγχεται και βεβαιώνεται από τα όργανα που επιβλέπουν την εκτέλεση των δημοσίων συμβάσεων και τις αρμόδιες δημόσιες αρχές και υπηρεσίες που ενεργούν εντός των ορίων της ευθύνης και της αρμοδιότητάς τους,¹⁸

β) δεν θα ενεργήσουν αθέμιτα, παράνομα ή καταχρηστικά καθ' όλη τη διάρκεια της διαδικασίας ανάθεσης, αλλά και κατά το στάδιο εκτέλεσης της σύμβασης, εφόσον επιλεγούν,

γ) λαμβάνουν τα κατάλληλα μέτρα για να διαφυλάξουν την εμπιστευτικότητα των πληροφοριών που έχουν χαρακτηριστεί ως τέτοιες.

¹⁸ Άρθρο 18 παρ. 2 του ν. 4412/2016.

2. ΓΕΝΙΚΟΙ ΚΑΙ ΕΙΔΙΚΟΙ ΟΡΟΙ ΣΥΜΜΕΤΟΧΗΣ

2.1 Γενικές Πληροφορίες

2.1.1 Έγγραφα της σύμβασης

Τα έγγραφα της παρούσας διαδικασίας σύναψης,¹⁹ είναι τα ακόλουθα:

1. το Ευρωπαϊκό Ενιαίο Έγγραφο Σύμβασης [ΕΕΕΣ]
2. η παρούσα διακήρυξη και τα παραρτήματά της
3. οι συμπληρωματικές πληροφορίες που τυχόν παρέχονται στο πλαίσιο της διαδικασίας, ιδίως σχετικά με τις προδιαγραφές και τα σχετικά δικαιολογητικά
4. η υπ' αριθμόν 65/2020 μελέτη [ΠΑΡΑΡΤΗΜΑ Ι] της Τεχνικής Υπηρεσίας του Δήμου Δομοκού.²⁰
5. το σχέδιο της σύμβασης με τα Παραρτήματά της.

2.1.2 Επικοινωνία - Πρόσβαση στα έγγραφα της Σύμβασης

Όλες οι επικοινωνίες σε σχέση με τα βασικά στοιχεία της διαδικασίας σύναψης της σύμβασης, καθώς και όλες οι ανταλλαγές πληροφοριών, ιδίως η ηλεκτρονική υποβολή, εκτελούνται με τη χρήση της πλατφόρμας του Εθνικού Συστήματος Ηλεκτρονικών Δημοσίων Συμβάσεων (ΕΣΗΔΗΣ), η οποία είναι προσβάσιμη μέσω της Διαδικτυακής Πύλης (www.promitheus.gov.gr)²¹.

2.1.3 Παροχή Διευκρινίσεων

Τα σχετικά αιτήματα παροχής διευκρινίσεων υποβάλλονται ηλεκτρονικά, το αργότερο 10 ημέρες πριν την καταληκτική ημερομηνία υποβολής προσφορών και απαντώνται αντίστοιχα, στο πλαίσιο της παρούσας, στη σχετική ηλεκτρονική διαδικασία σύναψης δημόσιας σύμβασης στην πλατφόρμα του ΕΣΗΔΗΣ, η οποία είναι προσβάσιμη μέσω της Διαδικτυακής Πύλης (www.promitheus.gov.gr). Αιτήματα παροχής συμπληρωματικών πληροφοριών – διευκρινίσεων υποβάλλονται από εγγεγραμμένους στο σύστημα οικονομικούς φορείς, δηλαδή από εκείνους που διαθέτουν σχετικά διαπιστευτήρια που τους έχουν χορηγηθεί (όνομα χρήστη και κωδικό πρόσβασης) και απαραίτητα το ηλεκτρονικό αρχείο με το κείμενο των ερωτημάτων είναι ηλεκτρονικά υπογεγραμμένο. Αιτήματα παροχής διευκρινίσεων που είτε υποβάλλονται με άλλο τρόπο είτε το ηλεκτρονικό αρχείο που τα συνοδεύει δεν είναι ηλεκτρονικά υπογεγραμμένο, δεν εξετάζονται.

¹⁹ Ως «έγγραφο διαδικασίας σύναψης της σύμβασης» ή «έγγραφο της σύμβασης», κατά την έννοια της περ. 14 της παρ.1 του άρθρου 2 του ν. 4412/2016 νοείται κάθε έγγραφο το οποίο παρέχει ή στο οποίο παραπέμπει η Α.Α./Α.Φ. με σκοπό να περιγράψει ή να προσδιορίσει στοιχεία της σύμβασης ή της διαδικασίας ανάθεσης, συμπεριλαμβανομένης της προκήρυξης σύμβασης του άρθρου 63 και 293, της προκαταρκτικής προκήρυξης του άρθρου 62, της περιοδικής ενδεικτικής προκήρυξης του άρθρου 291, αν χρησιμοποιείται ως μέσο προκήρυξης του διαγωνισμού, των τεχνικών προδιαγραφών, του περιγραφικού εγγράφου, των προτεινόμενων όρων της σύμβασης, των υποδειγμάτων για την προσκόμιση των εγγράφων από τους υποψηφίους και τους προσφέροντες, των πληροφοριών σχετικά με τις γενικές και ειδικές υποχρεώσεις και τυχόν πρόσθετων εγγράφων. Επίσης, στην έννοια αυτή περιλαμβάνονται και η διακήρυξη ή η πρόσκληση σε διαπραγμάτευση στις οποίες αναφέρονται όλοι οι ειδικοί και γενικοί όροι σύναψης και εκτέλεσης της σύμβασης, το Ενιαίο Ευρωπαϊκό Έγγραφο Σύμβασης (ΕΕΕΣ), οι συμπληρωματικές πληροφορίες που παρέχει η αναθέτουσα αρχή δυνάμει της παρ. 2 του άρθρου 67 και της παρ. 2 του άρθρου 297, το σχέδιο της σύμβασης μετά των Παραρτημάτων αυτής και η τεχνική συγγραφή υποχρεώσεων που περιλαμβάνει και τις εφαρμοστέες τεχνικές προδιαγραφές

²⁰ Συμπληρώνονται τυχόν άλλα έγγραφα σύμβασης ή τεύχη που η Α.Α. κρίνει αναγκαία με σκοπό να περιγράψει ή να προσδιορίσει στοιχεία της σύμβασης ή της διαδικασίας ανάθεσης.

²¹ Επιλέγεται κατά κανόνα η εκ του νόμου υποχρεωτική χρήση του ΕΣΗΔΗΣ για την πρόσβαση στα έγγραφα της σύμβασης και την επικοινωνία. Οι επιλογές που ακολουθούν αφορούν περιπτώσεις που δεν είναι δυνατή εν όλω ή εν μέρει η ελεύθερη πλήρης άμεση και δωρεάν ηλεκτρονική πρόσβαση στα έγγραφα της σύμβασης. Επιπλέον, σε περίπτωση που απαιτούνται ειδικά εργαλεία, συσκευές ή μορφότυποι περιγράφονται στο σημείο αυτό ταυτόχρονα με τον τρόπο πρόσβασης των ενδιαφερομένων.

Η αναθέτουσα αρχή παρατείνει την προθεσμία παραλαβής των προσφορών, ούτως ώστε όλοι οι ενδιαφερόμενοι οικονομικοί φορείς να μπορούν να λάβουν γνώση όλων των αναγκαίων πληροφοριών για την κατάρτιση των προσφορών στις ακόλουθες περιπτώσεις:

- α) όταν, για οποιονδήποτε λόγο, πρόσθετες πληροφορίες, αν και ζητήθηκαν από τον οικονομικό φορέα έγκαιρα, δεν έχουν παρασχεθεί το αργότερο έξι (6) ημέρες πριν από την προθεσμία που ορίζεται για την παραλαβή των προσφορών,
- β) όταν τα έγγραφα της σύμβασης υφίστανται σημαντικές αλλαγές

Η διάρκεια της παράτασης θα είναι ανάλογη με τη σπουδαιότητα των πληροφοριών ή των αλλαγών.

Όταν οι πρόσθετες πληροφορίες δεν έχουν ζητηθεί έγκαιρα ή δεν έχουν σημασία για την προετοιμασία κατάλληλων προσφορών, η παράταση της προθεσμίας εναπόκειται στη διακριτική ευχέρεια της αναθέτουσας αρχής²².

Τροποποίηση των όρων της διαγωνιστικής διαδικασίας (πχ αλλαγή/μετάθεση της καταληκτικής ημερομηνίας υποβολής προσφορών καθώς και σημαντικές αλλαγές των εγγράφων της σύμβασης, σύμφωνα με την προηγούμενη παράγραφο) δημοσιεύεται στην ΕΕΕΕ (με το τυποποιημένο έντυπο «Διορθωτικό»²³) και στο ΚΗΜΔΗΣ²⁴.

2.1.4 Γλώσσα

Τα έγγραφα της σύμβασης έχουν συνταχθεί στην ελληνική γλώσσα. Σε περίπτωση ασυμφωνίας μεταξύ των τμημάτων των εγγράφων της σύμβασης που έχουν συνταχθεί σε περισσότερες γλώσσες, επικρατεί η ελληνική έκδοση.²⁵

Τυχόν προδικαστικές προσφυγές υποβάλλονται στην ελληνική γλώσσα.

Οι **προσφορές**, τα στοιχεία που περιλαμβάνονται σε αυτές, καθώς και τα αποδεικτικά έγγραφα σχετικά με τη μη ύπαρξη λόγου αποκλεισμού και την πλήρωση των κριτηρίων ποιοτικής επιλογής²⁶ συντάσσονται στην ελληνική γλώσσα ή συνοδεύονται από επίσημη μετάφρασή τους στην ελληνική γλώσσα.

Τα αλλοδαπά δημόσια και ιδιωτικά έγγραφα συνοδεύονται από μετάφρασή τους στην ελληνική γλώσσα επικυρωμένη, είτε από πρόσωπο αρμόδιο κατά τις κείμενες διατάξεις της εθνικής νομοθεσίας είτε από πρόσωπο κατά νόμο αρμόδιο της χώρας στην οποία έχει συνταχθεί το έγγραφο.

Ενημερωτικά και τεχνικά φυλλάδια και άλλα έντυπα, εταιρικά ή μη, με ειδικό τεχνικό περιεχόμενο, δηλαδή έντυπα με αμιγώς τεχνικά χαρακτηριστικά, όπως αριθμούς, αποδόσεις σε διεθνείς μονάδες, μαθηματικούς τύπους και σχέδια, που είναι δυνατόν να διαβαστούν σε κάθε γλώσσα και δεν είναι απαραίτητη η μετάφραση τους, μπορούν να υποβάλλονται στην αγγλική, χωρίς να συνοδεύονται από μετάφραση στην ελληνική.²⁷

Κατά παρέκκλιση των ως άνω παραγράφων, γίνεται δεκτή η υποβολή ενός ή περισσότερων στοιχείων των προσφορών και των δικαιολογητικών κατακύρωσης, στην αγγλική γλώσσα χωρίς να απαιτείται επικύρωσή τους, στο μέτρο που τα ανωτέρω έγγραφα είναι καταχωρισμένα σε επίσημους ιστότοπους φορέων πιστοποίησης, στους οποίους υπάρχει ελεύθερη πρόσβαση μέσω διαδικτύου και εφόσον ο οικονομικός

²² Άρθρο 60 παρ. 3 & 67 παρ. 2 του ν. 4412/2016

²³ Πρβλ οδηγίες για τη χρήση του τυποποιημένου εντύπου 14 «Διορθωτικό» στην ιστοσελίδα του simap https://simap.ted.europa.eu/documents/10184/166101/Instructions+for+the+use+of+F14_EL.pdf/0bdd2252-323d-44d1-97d5-0babe74629f4

²⁴ Πρβλ έγγραφο ΕΑΑΔΗΣΥ με α.π. 4121/30-07-2020 « Διευκρινίσεις ως προς την τήρηση των διατυπώσεων δημοσιότητας στη διαγωνιστική διαδικασία σε περίπτωση τροποποίησης όρων της διακήρυξης» (ΑΔΑ: ΩΡΗ9ΟΞΤΒ-2ΧΖ)

²⁵ Άρθρο 53, παρ.3 του ν. 4412/2016: Τα έγγραφα της σύμβασης (όπως περιγράφονται στην παρ. 2.1.1) συντάσσονται υποχρεωτικά στην ελληνική γλώσσα και προαιρετικά και σε άλλες γλώσσες, συνολικά ή μερικά. Σε περίπτωση ασυμφωνίας μεταξύ των τμημάτων των εγγράφων της σύμβασης που έχουν συνταχθεί σε περισσότερες γλώσσες, επικρατεί η ελληνική έκδοση.

²⁶ Άρθρο 80 παρ. 10 ν. 4412/2016

²⁷ Άρθρο 92, παρ.4 του ν. 4412/2016

φορέας παραπέμπει σε αυτούς, προκειμένου η επαλήθευση της ισχύος τους να είναι ευχερής για την αναθέτουσα αρχή²⁸.

Κάθε μορφής επικοινωνία με την αναθέτουσα αρχή, καθώς και μεταξύ αυτής και του αναδόχου, θα γίνονται υποχρεωτικά στην ελληνική γλώσσα²⁹.

2.1.5 Εγγυήσεις³⁰

Οι εγγυητικές επιστολές των παραγράφων 2.2.2 και 4.1. εκδίδονται από πιστωτικά ιδρύματα ή χρηματοδοτικά ιδρύματα ή ασφαλιστικές επιχειρήσεις κατά την έννοια των περιπτώσεων β' και γ' της παρ. 1 του άρθρου 14 του ν. 4364/ 2016 (Α'13)³¹, που λειτουργούν νόμιμα στα κράτη - μέλη της Ένωσης ή του Ευρωπαϊκού Οικονομικού Χώρου ή στα κράτη-μέλη της ΣΔΣ και έχουν, σύμφωνα με τις ισχύουσες διατάξεις, το δικαίωμα αυτό. Μπορούν, επίσης, να εκδίδονται από το Τ.Μ.Ε.Δ.Ε. ή να παρέχονται με γραμμάτιο του Ταμείου Παρακαταθηκών και Δανείων με παρακατάθεση σε αυτό του αντίστοιχου χρηματικού ποσού³². Αν συσταθεί παρακαταθήκη με γραμμάτιο παρακατάθεσης χρεογράφων στο Ταμείο Παρακαταθηκών και Δανείων, τα τοκομερίδια ή μερίσματα που λήγουν κατά τη διάρκεια της εγγύησης επιστρέφονται μετά τη λήξη τους στον υπέρ ου η εγγύηση οικονομικό φορέα.

Οι εγγυητικές επιστολές εκδίδονται κατ' επιλογή των οικονομικών φορέων από έναν ή περισσότερους εκδότες της παραπάνω παραγράφου.

Οι εγγυήσεις αυτές περιλαμβάνουν κατ' ελάχιστον τα ακόλουθα στοιχεία: α) την ημερομηνία έκδοσης, β) τον εκδότη, γ) την αναθέτουσα αρχή προς την οποία απευθύνονται, δ) τον αριθμό της εγγύησης, ε) το ποσό που καλύπτει η εγγύηση, στ) την πλήρη επωνυμία, τον Α.Φ.Μ. και τη διεύθυνση του οικονομικού φορέα υπέρ του οποίου εκδίδεται η εγγύηση (στην περίπτωση ένωσης αναγράφονται όλα τα παραπάνω για κάθε μέλος της ένωσης), ζ) τους όρους ότι: αα) η εγγύηση παρέχεται ανέκκλητα και ανεπιφύλακτα, ο δε εκδότης παραιτείται του δικαιώματος της διαιρέσεως και της διζήσεως, και ββ) ότι σε περίπτωση κατάπτωσης αυτής, το ποσό της κατάπτωσης υπόκειται στο εκάστοτε ισχύον τέλος χαρτοσήμου, η) τα στοιχεία της σχετικής διακήρυξης και την καταληκτική ημερομηνία υποβολής προσφορών, θ) την ημερομηνία λήξης ή τον χρόνο ισχύος της εγγύησης, ι) την ανάληψη υποχρέωσης από τον εκδότη της εγγύησης να καταβάλει το ποσό της εγγύησης ολικά ή μερικά εντός πέντε (5) ημερών μετά από απλή έγγραφη ειδοποίηση εκείνου προς τον οποίο απευθύνεται και ια) στην περίπτωση των εγγυήσεων καλής εκτέλεσης και προκαταβολής, τον αριθμό και τον τίτλο της σχετικής σύμβασης³³.

Η περ. αα' του προηγούμενου εδαφίου ζ' δεν εφαρμόζεται για τις εγγυήσεις που παρέχονται με γραμμάτιο του Ταμείου Παρακαταθηκών και Δανείων.

Η αναθέτουσα αρχή επικοινωνεί με τους εκδότες των εγγυητικών επιστολών προκειμένου να διαπιστώσει την εγκυρότητά τους.

2.1.6 Προστασία Προσωπικών Δεδομένων

Η αναθέτουσα αρχή ενημερώνει το φυσικό πρόσωπο που υπογράφει την προσφορά ως Προσφέρων ή ως Νόμιμος Εκπρόσωπος Προσφέροντος, ότι η ίδια ή και τρίτοι, κατ' εντολή και για λογαριασμό της, θα επεξεργάζονται προσωπικά δεδομένα που περιέχονται στους φακέλους της προσφοράς και τα αποδεικτικά μέσα τα οποία υποβάλλονται σε αυτήν, στο πλαίσιο του παρόντος Διαγωνισμού, για το σκοπό της αξιολόγησης των προσφορών και της ενημέρωσης έτερων συμμετεχόντων σε αυτόν,

²⁸ Παρ. 4 Α του ως άνω άρθρου 92

²⁹ Με την επιφύλαξη της εν όλω ή εν μέρει σύνταξης των εγγράφων σε άλλη γλώσσα

³⁰ Άρθρο 72 ν. 4412/2 016

³¹ Πρβλ. άρθρο 120 ν.4512/2018 (ΦΕΚ Α' 5/17.1.2017), καθώς και άρθρο 15 παρ.1 ν.4541/2018 (ΦΕΚ Α' 93/31.5.2018),

³² Τα γραμμάτια σύστασης χρηματικής παρακαταθήκης του Ταμείου Παρακαταθηκών και Δανείων, για την παροχή εγγυήσεων συμμετοχής και καλής εκτέλεσης (εγγυοδοτική παρακαταθήκη) συστήνονται σύμφωνα με την ειδική νομοθεσία που διέπει αυτό και ειδικότερα βάσει του άρθρου 4 του π.δ της 30 Δεκεμβρίου 1926/3 Ιανουαρίου 1927 ("Περί συστάσεως και αποδόσεως παρακαταθηκών και καταθέσεων παρα τω Ταμείω Παρακαταθηκών και Δανείων"). Πρβλ. το με αρ. πρωτ. 2756/23-5-2017 έγγραφο της Ε.Α.Α.ΔΗ.ΣΥ. (ΑΔΑ: 7ΝΣΡΟΞΤΒ-975).

³³ Παρ. 12 άρθρου 72 ν. 4412/2016

λαμβάνοντας κάθε εύλογο μέτρο για τη διασφάλιση του απόρρητου και της ασφάλειας της επεξεργασίας των δεδομένων και της προστασίας τους από κάθε μορφής αθέμιτη επεξεργασία, σύμφωνα με τις διατάξεις της κείμενης νομοθεσίας περί προστασίας προσωπικών δεδομένων, κατά τα αναλυτικώς αναφερόμενα στην αναλυτική ενημέρωση που επισυνάπτεται στην παρούσα.

2.2 Δικαίωμα Συμμετοχής - Κριτήρια Ποιοτικής Επιλογής

2.2.1 Δικαίωμα συμμετοχής

1. Δικαίωμα συμμετοχής στη διαδικασία σύναψης της παρούσας σύμβασης έχουν φυσικά ή νομικά πρόσωπα και, σε περίπτωση ενώσεων οικονομικών φορέων, τα μέλη αυτών, που είναι εγκατεστημένα σε:

α) κράτος-μέλος της Ένωσης,

β) κράτος-μέλος του Ευρωπαϊκού Οικονομικού Χώρου (Ε.Ο.Χ.),

γ) τρίτες χώρες που έχουν υπογράψει και κυρώσει τη ΣΔΣ³⁴, στο βαθμό που η υπό ανάθεση δημόσια σύμβαση καλύπτεται από τα Παραρτήματα 1, 2, 4, 5, 6 και 7³⁵ και τις γενικές σημειώσεις του σχετικού με την Ένωση Προσαρτήματος Ι της ως άνω Συμφωνίας, καθώς και

δ) σε τρίτες χώρες που δεν emπίπτουν στην περίπτωση γ' της παρούσας παραγράφου και έχουν συνάψει διμερείς ή πολυμερείς συμφωνίες με την Ένωση σε θέματα διαδικασιών ανάθεσης δημοσίων συμβάσεων³⁶.

Στο βαθμό που καλύπτονται από τα Παραρτήματα 1, 2, 4 και 5, 6 και 7 και τις γενικές σημειώσεις του σχετικού με την Ένωση Προσαρτήματος Ι της ΣΔΣ, καθώς και τις λοιπές διεθνείς συμφωνίες από τις οποίες δεσμεύεται η Ένωση, οι αναθέτουσες αρχές επιφυλάσσουν για τα έργα, τα αγαθά, τις υπηρεσίες και τους οικονομικούς φορείς των χωρών που έχουν υπογράψει τις εν λόγω συμφωνίες μεταχείριση εξίσου ευνοϊκή με αυτήν που επιφυλάσσουν για τα έργα, τα αγαθά, τις υπηρεσίες και τους οικονομικούς φορείς της Ένωσης³⁷.

2. Οικονομικός φορέας συμμετέχει είτε μεμονωμένα είτε ως μέλος ένωσης. Οι ενώσεις οικονομικών φορέων, συμπεριλαμβανομένων και των προσωρινών συμπράξεων, δεν απαιτείται να περιβληθούν συγκεκριμένη νομική μορφή για την υποβολή προσφοράς. Η αναθέτουσα αρχή μπορεί να απαιτήσει από τις ενώσεις οικονομικών φορέων να περιβληθούν συγκεκριμένη νομική μορφή, εφόσον τους ανατεθεί η σύμβαση.

Στις περιπτώσεις υποβολής προσφοράς από ένωση οικονομικών φορέων, όλα τα μέλη της ευθύνονται έναντι της αναθέτουσας αρχής αλληλέγγυα και εις ολόκληρον³⁸.

2.2.2 Εγγύηση συμμετοχής³⁹

2.2.2.1. Για την έγκυρη συμμετοχή στη διαδικασία σύναψης της παρούσας σύμβασης, κατατίθεται από τους συμμετέχοντες οικονομικούς φορείς (προσφέροντες), εγγυητική επιστολή συμμετοχής⁴⁰, ποσού **3.411,21** ευρώ (τρεις χιλιάδες τετρακόσια έντεκα ευρώ και είκοσι ένα λεπτά)⁴¹.

³⁴ Βλ. σχετικά με ΣΔΣ https://www.wto.org/english/tratop_e/gproc_e/gp_gpa_e.htm

³⁵ Σύμφωνα με το ισχύον κείμενο της ΣΔΣ, τα σχετικά παραρτήματα που αναφέρονται στο άρθρο 25 αντιστοιχούν πλέον στα 1, 2, 4, 5, 6 και 7.

³⁶ Επισημαίνεται ότι απαγορεύεται η συμμετοχή εξωχώριας εταιρείας από «μη συνεργάσιμα κράτη στον φορολογικό τομέα» κατά την έννοια των παρ. 3 και 4 του άρθρου 65 του ν. 4172/2013, καθώς και από κράτη που έχουν προνομακό φορολογικό καθεστώς, όπως αυτά ορίζονται στον κατάλογο της απόφασης της παρ. 7 του άρθρου 65 του ως άνω Κώδικα, κατά τα αναφερόμενα στην περίπτωση α' και β' της παραγράφου 4 του άρθρου 4 του ν. 3310/2005.

³⁷ Πρβλ. σχετικά, σελ. 8 της Ανακοίνωσης της Επιτροπής C (2019) 5494 final «Κατευθυντήριες γραμμές για τη συμμετοχή προσφερόντων και αγαθών από τρίτες χώρες στην αγορά δημοσίων συμβάσεων της ΕΕ».

³⁸ Άρθρο 19 ν. 4412/2016.

³⁹ Παρ. 1, 2 και 12 του άρθρου 72 του ν.4412/2016.

Στην περίπτωση ένωσης οικονομικών φορέων, η εγγύηση συμμετοχής περιλαμβάνει και τον όρο ότι η εγγύηση καλύπτει τις υποχρεώσεις όλων των οικονομικών φορέων που συμμετέχουν στην ένωση.

Η εγγύηση συμμετοχής πρέπει να ισχύει τουλάχιστον για τριάντα (30) ημέρες μετά τη λήξη του χρόνου ισχύος της προσφοράς του άρθρου 2.4.5 της παρούσας, ήτοι μέχρι 31/12/2021, άλλως η προσφορά απορρίπτεται. Η αναθέτουσα αρχή μπορεί, πριν από τη λήξη της προσφοράς, να ζητά από τους προσφέροντες να παρατείνουν, πριν τη λήξη τους, τη διάρκεια ισχύος της προσφοράς και της εγγύησης συμμετοχής.

Οι πρωτότυπες εγγυήσεις συμμετοχής, πλην των εγγυήσεων που εκδίδονται ηλεκτρονικά, προσκομίζονται, σε κλειστό φάκελο με ευθύνη του οικονομικού φορέα, το αργότερο πριν την ημερομηνία και ώρα αποσφράγισης των προσφορών που ορίζεται στην παρ. 3.1 της παρούσας, άλλως η προσφορά απορρίπτεται ως απαράδεκτη, μετά από γνώμη της Επιτροπής Διαγωνισμού.

2.2.2.2. Η εγγύηση συμμετοχής επιστρέφεται στον ανάδοχο με την προσκόμιση της εγγύησης καλής εκτέλεσης.

Η εγγύηση συμμετοχής επιστρέφεται στους λοιπούς προσφέροντες, σύμφωνα με τα ειδικότερα οριζόμενα στην παρ. 3 του άρθρου 72 του ν. 4412/2016⁴².

2.2.2.3. Η εγγύηση συμμετοχής καταπίπτει εάν ο προσφέρων: α) αποσύρει την προσφορά του κατά τη διάρκεια ισχύος αυτής, β) παρέχει, εν γνώσει του, ψευδή στοιχεία ή πληροφορίες που αναφέρονται στις παραγράφους 2.2.3 έως 2.2.8, γ) δεν προσκομίσει εγκαίρως τα προβλεπόμενα από την παρούσα δικαιολογητικά (παραγράφοι 2.2.9 και 3.2), δ) δεν προσέλθει εγκαίρως για υπογραφή του συμφωνητικού, ε) υποβάλει μη κατάλληλη προσφορά, με την έννοια της περ. 46 της παρ. 1 του άρθρου 2 του ν. 4412/2016, στ) δεν ανταποκριθεί στη σχετική πρόσκληση της αναθέτουσας αρχής να εξηγήσει την τιμή ή το κόστος της προσφοράς του εντός της τεθείσας προθεσμίας και η προσφορά του απορριφθεί⁴³, ζ) στις περιπτώσεις των παρ. 3, 4 και 5 του άρθρου 103 του ν. 4412/2016, περί πρόσκλησης για υποβολή δικαιολογητικών από τον προσωρινό ανάδοχο, αν, κατά τον έλεγχο των παραπάνω δικαιολογητικών, σύμφωνα με τις παραγράφους 3.2 και 3.4 της παρούσας, διαπιστωθεί ότι τα στοιχεία που δηλώθηκαν στο ΕΕΕΣ είναι εκ προθέσεως απατηλά, ή ότι έχουν υποβληθεί πλαστά αποδεικτικά στοιχεία, ή αν, από τα παραπάνω δικαιολογητικά που προσκομίσθηκαν νομίμως και εμπροθέσμως, δεν αποδεικνύεται η μη συνδρομή των λόγων αποκλεισμού της παραγράφου 2.2.3 ή η πλήρωση μιας ή περισσότερων από τις απαιτήσεις των κριτηρίων ποιοτικής επιλογής.

2.2.3 Λόγοι αποκλεισμού⁴⁴

Αποκλείεται από τη συμμετοχή στην παρούσα διαδικασία σύναψης σύμβασης (διαγωνισμό) οικονομικός φορέας, εφόσον συντρέχει στο πρόσωπό του (εάν πρόκειται για μεμονωμένο φυσικό ή νομικό πρόσωπο) ή σε ένα από τα μέλη του (εάν πρόκειται για ένωση οικονομικών φορέων) ένας ή περισσότεροι από τους ακόλουθους λόγους:

2.2.3.1. Όταν υπάρχει σε βάρος του αμετάκλητη⁴⁵ καταδικαστική απόφαση για ένα από τα ακόλουθα εγκλήματα:

⁴⁰ Σε περίπτωση υποβολής προσφοράς για ένα ή περισσότερα τμήματα της σύμβασης, το ύψος της εγγύησης συμμετοχής υπολογίζεται επί της εκτιμώμενης αξίας του/των προσφερομένου/ων τμήματος/τμημάτων (β' εδ. παρ. 1 άρθρου 72 ν. 4412/2016).

⁴¹ Το ποσοστό της εγγύησης συμμετοχής δεν μπορεί να υπερβαίνει το 2% της εκτιμώμενης αξίας της σύμβασης, εκτός ΦΠΑ, με ανάλογη στρογγυλοποίηση, μη συνυπολογιζομένων των δικαιωμάτων προαίρεσης και παράτασης της σύμβασης.

⁴² Άρθρο 72 παρ. 3 εδάφιο δεύτερο του ν. 4412/2016.

⁴³ Άρθρο 88 σε συνδυασμό με άρθρο 72 ν. 4412/2016

⁴⁴ Άρθρα 73 και 74 ν. 4412/2016

⁴⁵ Επισημαίνεται ότι η αναφορά στο ΕΕΕΣ σε "τελεσίδικη καταδικαστική απόφαση" νοείται ως "αμετάκλητη καταδικαστική απόφαση", η δε σχετική δήλωση του οικονομικού φορέα στο Μέρος III.A. του ΕΕΕΣ αφορά μόνο σε αμετάκλητες καταδικαστικές αποφάσεις

α) συμμετοχή σε εγκληματική οργάνωση, όπως αυτή ορίζεται στο άρθρο 2 της απόφασης-πλαίσιο 2008/841/ΔΕΥ του Συμβουλίου της 24ης Οκτωβρίου 2008, για την καταπολέμηση του οργανωμένου εγκλήματος (ΕΕ L 300 της 11.11.2008 σ.42), και τα εγκλήματα του άρθρου 187 του Ποινικού Κώδικα (εγκληματική οργάνωση),

β) ενεργητική δωροδοκία, όπως ορίζεται στο άρθρο 3 της σύμβασης περί της καταπολέμησης της δωροδοκίας στην οποία ενέχονται υπάλληλοι των Ευρωπαϊκών Κοινοτήτων ή των κρατών-μελών της Ένωσης (ΕΕ C 195 της 25.6.1997, σ. 1) και στην παρ. 1 του άρθρου 2 της απόφασης-πλαίσιο 2003/568/ΔΕΥ του Συμβουλίου της 22ας Ιουλίου 2003, για την καταπολέμηση της δωροδοκίας στον ιδιωτικό τομέα (ΕΕ L 192 της 31.7.2003, σ. 54), καθώς και όπως ορίζεται στο εθνικό δίκαιο του οικονομικού φορέα, και τα εγκλήματα των άρθρων 159Α (δωροδοκία πολιτικών προσώπων), 236 (δωροδοκία υπαλλήλου), 237 παρ. 2-4 (δωροδοκία δικαστικών λειτουργιών), 237Α παρ. 2 (εμπορία επιρροής – μεσάζοντες), 396 παρ. 2 (δωροδοκία στον ιδιωτικό τομέα) του Ποινικού Κώδικα,

γ) απάτη εις βάρος των οικονομικών συμφερόντων της Ένωσης, κατά την έννοια των άρθρων 3 και 4 της Οδηγίας (ΕΕ) 2017/1371 του Ευρωπαϊκού Κοινοβουλίου και του Συμβουλίου της 5^{ης} Ιουλίου 2017 σχετικά με την καταπολέμηση, μέσω του ποινικού δικαίου, της απάτης εις βάρος των οικονομικών συμφερόντων της Ένωσης (L 198/28.07.2017) και τα εγκλήματα των άρθρων 159Α (δωροδοκία πολιτικών προσώπων), 216 (πλαστογραφία), 236 (δωροδοκία υπαλλήλου), 237 παρ. 2-4 (δωροδοκία δικαστικών λειτουργιών), 242 (ψευδής βεβαίωση, νόθευση κ.λπ.) 374 (διακεκριμένη κλοπή), 375 (υπεξαίρεση), 386 (απάτη), 386Α (απάτη με υπολογιστή), 386Β (απάτη σχετική με τις επιχορηγήσεις), 390 (απιστία) του Ποινικού Κώδικα και των άρθρων 155 επ. του Εθνικού Τελωνειακού Κώδικα (ν. 2960/2001, Α' 265), όταν αυτά στρέφονται κατά των οικονομικών συμφερόντων της Ευρωπαϊκής Ένωσης ή συνδέονται με την προσβολή αυτών των συμφερόντων, καθώς και τα εγκλήματα των άρθρων 23 (διασυνοριακή απάτη σχετικά με τον ΦΠΑ) και 24 (επικουρικές διατάξεις για την ποινική προστασία των οικονομικών συμφερόντων της Ευρωπαϊκής Ένωσης) του ν. 4689/2020 (Α' 103),

δ) τρομοκρατικά εγκλήματα ή εγκλήματα συνδεδεμένα με τρομοκρατικές δραστηριότητες, όπως ορίζονται, αντιστοίχως, στα άρθρα 3-4 και 5-12 της Οδηγίας (ΕΕ) 2017/541 του Ευρωπαϊκού Κοινοβουλίου και του Συμβουλίου της 15^{ης} Μαρτίου 2017 για την καταπολέμηση της τρομοκρατίας και την αντικατάσταση της απόφασης-πλαισίου 2002/475/ΔΕΥ του Συμβουλίου και για την τροποποίηση της απόφασης 2005/671/ΔΕΥ του Συμβουλίου (ΕΕ L 88/31.03.2017) ή ηθική αυτουργία ή συνέργεια ή απόπειρα διάπραξης εγκλήματος, όπως ορίζονται στο άρθρο 14 αυτής, και τα εγκλήματα των άρθρων 187Α και 187Β του Ποινικού Κώδικα, καθώς και τα εγκλήματα των άρθρων 32-35 του ν. 4689/2020 (Α'103),

ε) νομιμοποίηση εσόδων από παράνομες δραστηριότητες ή χρηματοδότηση της τρομοκρατίας, όπως αυτές ορίζονται στο άρθρο 1 της Οδηγίας (ΕΕ) 2015/849 του Ευρωπαϊκού Κοινοβουλίου και του Συμβουλίου της 20ης Μαΐου 2015, σχετικά με την πρόληψη της χρησιμοποίησης του χρηματοπιστωτικού συστήματος για τη νομιμοποίηση εσόδων από παράνομες δραστηριότητες ή για τη χρηματοδότηση της τρομοκρατίας, την τροποποίηση του κανονισμού (ΕΕ) αριθμ. 648/2012 του Ευρωπαϊκού Κοινοβουλίου και του Συμβουλίου, και την κατάργηση της οδηγίας 2005/60/ΕΚ του Ευρωπαϊκού Κοινοβουλίου και του Συμβουλίου και της οδηγίας 2006/70/ΕΚ της Επιτροπής (ΕΕ L 141/05.06.2015) και τα εγκλήματα των άρθρων 2 και 39 του ν. 4557/2018 (Α' 139),

στ) παιδική εργασία και άλλες μορφές εμπορίας ανθρώπων, όπως ορίζονται στο άρθρο 2 της Οδηγίας 2011/36/ΕΕ του Ευρωπαϊκού Κοινοβουλίου και του Συμβουλίου της 5ης Απριλίου 2011, για την πρόληψη και την καταπολέμηση της εμπορίας ανθρώπων και για την προστασία των θυμάτων της, καθώς και για την αντικατάσταση της απόφασης-πλαίσιο 2002/629/ΔΕΥ του Συμβουλίου (ΕΕ L 101 της 15.4.2011, σ. 1), και τα εγκλήματα του άρθρου 323Α του Ποινικού Κώδικα (εμπορία ανθρώπων).

Ο οικονομικός φορέας αποκλείεται, επίσης, όταν το πρόσωπο εις βάρος του οποίου εκδόθηκε αμετάκλητη καταδικαστική απόφαση είναι μέλος του διοικητικού, διευθυντικού ή εποπτικού οργάνου του ή έχει εξουσία εκπροσώπησης, λήψης αποφάσεων ή ελέγχου σε αυτό. Η υποχρέωση του προηγούμενου εδαφίου αφορά:

- στις περιπτώσεις εταιρειών περιορισμένης ευθύνης (Ε.Π.Ε.), ιδιωτικών κεφαλαιουχικών εταιρειών (Ι.Κ.Ε.) και προσωπικών εταιρειών (Ο.Ε. και Ε.Ε.) τους διαχειριστές.

- στις περιπτώσεις ανωνύμων εταιρειών (Α.Ε.), τον διευθύνοντα Σύμβουλο, τα μέλη του Διοικητικού Συμβουλίου, καθώς και τα πρόσωπα στα οποία με απόφαση του Διοικητικού Συμβουλίου έχει ανατεθεί το σύνολο της διαχείρισης και εκπροσώπησης της εταιρείας.
- στις περιπτώσεις Συνεταιρισμών, τα μέλη του Διοικητικού Συμβουλίου.
- σε όλες τις υπόλοιπες περιπτώσεις νομικών προσώπων, τον κατά περίπτωση νόμιμο εκπρόσωπο.

Εάν στις ως άνω περιπτώσεις (α) έως (στ) η κατά τα ανωτέρω, περίοδος αποκλεισμού δεν έχει καθοριστεί με αμετάκλητη απόφαση, αυτή ανέρχεται σε πέντε (5) έτη από την ημερομηνία της καταδίκης με αμετάκλητη απόφαση.

2.2.3.2. Στις ακόλουθες περιπτώσεις:

α) όταν ο οικονομικός φορέας έχει αθετήσει τις υποχρεώσεις του όσον αφορά στην καταβολή φόρων ή εισφορών κοινωνικής ασφάλισης και αυτό έχει διαπιστωθεί από δικαστική ή διοικητική απόφαση με τελεσίδικη και δεσμευτική ισχύ, σύμφωνα με διατάξεις της χώρας όπου είναι εγκατεστημένος ή την εθνική νομοθεσία ή

β) όταν η αναθέτουσα αρχή μπορεί να αποδείξει με τα κατάλληλα μέσα ότι ο οικονομικός φορέας έχει αθετήσει τις υποχρεώσεις του όσον αφορά την καταβολή φόρων ή εισφορών κοινωνικής ασφάλισης.

Αν ο οικονομικός φορέας είναι Έλληνας πολίτης ή έχει την εγκατάστασή του στην Ελλάδα, οι υποχρεώσεις του που αφορούν στις εισφορές κοινωνικής ασφάλισης καλύπτουν τόσο την κύρια όσο και την επικουρική ασφάλιση.

Οι υποχρεώσεις των περ. α' και β' της παρ. 2.2.3.2 θεωρείται ότι δεν έχουν αθετηθεί εφόσον δεν έχουν καταστεί ληξιπρόθεσμες ή εφόσον αυτές έχουν υπαχθεί σε δεσμευτικό διακανονισμό που τηρείται.

Δεν αποκλείεται ο οικονομικός φορέας, όταν έχει εκπληρώσει τις υποχρεώσεις του είτε καταβάλλοντας τους φόρους ή τις εισφορές κοινωνικής ασφάλισης που οφείλει, συμπεριλαμβανομένων, κατά περίπτωση, των δεδουλευμένων τόκων ή των προστίμων είτε υπαγόμενος σε δεσμευτικό διακανονισμό για την καταβολή τους στο μέτρο που τηρεί τους όρους του δεσμευτικού κανονισμού.

2.2.3.3. Αποκλείεται⁴⁶ από τη συμμετοχή στη διαδικασία σύναψης της παρούσας σύμβασης, οικονομικός φορέας σε οποιαδήποτε από τις ακόλουθες καταστάσεις⁴⁷:

(α) εάν έχει αθετήσει τις υποχρεώσεις που προβλέπονται στην παρ. 2 του άρθρου 18 του ν. 4412/2016⁴⁸, περί αρχών που εφαρμόζονται στις διαδικασίες σύναψης δημοσίων συμβάσεων,

(β) εάν τελεί υπό πτώχευση ή έχει υπαχθεί σε διαδικασία ειδικής εκκαθάρισης ή τελεί υπό αναγκαστική διαχείριση από εκκαθαριστή ή από το δικαστήριο ή έχει υπαχθεί σε διαδικασία πτωχευτικού συμβιβασμού ή έχει αναστείλει τις επιχειρηματικές του δραστηριότητες ή έχει υπαχθεί σε διαδικασία εξυγίανσης και δεν τηρεί τους όρους αυτής ή εάν βρίσκεται σε οποιαδήποτε ανάλογη κατάσταση προκύπτουσα από παρόμοια διαδικασία, προβλεπόμενη σε εθνικές διατάξεις νόμου. Η αναθέτουσα αρχή μπορεί να μην αποκλείει έναν οικονομικό φορέα ο οποίος βρίσκεται σε μία εκ των καταστάσεων που αναφέρονται στην περίπτωση αυτή, υπό την προϋπόθεση ότι αποδεικνύει ότι ο εν λόγω φορέας είναι σε

⁴⁶ Οι λόγοι της παραγράφου 2.2.3.4 αποτελούν δυνητικούς λόγους αποκλεισμού, σύμφωνα με το άρθρο 73 παρ. 4 ν. 4412/2016. Κατά συνέπεια, η Α.Α. δύναται να επιλέξει όλους, μερικούς, ή, ενδεχομένως, και κανέναν από τους λόγους αποκλεισμού της παρ. 4, συνεκτιμώντας τα ιδιαίτερα χαρακτηριστικά της υπό ανάθεση σύμβασης (εκτιμώμενη αξία αυτής, ειδικές περιστάσεις κλπ), με σχετική πρόβλεψη στη διακήρυξη (πρβλ. αιτιολογική έκθεση νόμου 4412/2016 - άρθρο 73 παρ. 4). Επισημαίνεται, επίσης, ότι η επιλογή από την Α.Α. λόγου/ων αποκλεισμού της παρ. 4 διαμορφώνει αντιστοίχως τις επιλογές της στα σχετικά πεδία του ΕΕΕΣ, καθώς και τα μέσα απόδειξης του άρθρου 2.2.9.2.

⁴⁷ Ειδικά για τους δυνητικούς λόγους αποκλεισμού πρβλ. την Κατευθυντήρια Οδηγία 20/22-06-2017 της Αρχής (ΑΔΑ: ΩΡΞ3ΟΞΤΒ-9Ρ5). Ειδικότερα, όταν η αναθέτουσα αρχή εξετάζει τη συνδρομή των προϋποθέσεων εφαρμογής των δυνητικών λόγων αποκλεισμού που έχει συμπεριλάβει στα έγγραφα της σύμβασης, πρέπει να δίδει ιδιαίτερη προσοχή στην τήρηση της αρχής της αναλογικότητας (πρβλ και αιτιολογική σκέψη 101 της Οδηγίας 2014/24/ΕΕ).

⁴⁸ Η αθέτηση της υποχρέωσης αυτής συνιστά σοβαρό επαγγελματικό παράπτωμα του οικονομικού φορέα κατά την έννοια της περίπτωσης θ' της παραγράφου 4 του άρθρου 73. Πρβλ. άρθρο 18 παρ. 5 του ν. 4412/2106.

θέση να εκτελέσει τη σύμβαση, λαμβάνοντας υπόψη τις ισχύουσες διατάξεις και τα μέτρα για τη συνέχιση της επιχειρηματικής του λειτουργίας,⁴⁹

(γ) εάν, με την επιφύλαξη της παραγράφου 3β του άρθρου 44 του ν. 3959/2011 περί ποινικών κυρώσεων και άλλων διοικητικών συνεπειών, υπάρχουν επαρκώς εύλογες ενδείξεις που οδηγούν στο συμπέρασμα ότι ο οικονομικός φορέας συνήψε συμφωνίες με άλλους οικονομικούς φορείς με στόχο τη στρέβλωση του ανταγωνισμού,

δ) εάν μία κατάσταση σύγκρουσης συμφερόντων κατά την έννοια του άρθρου 24 του ν. 4412/2016 δεν μπορεί να θεραπευθεί αποτελεσματικά με άλλα, λιγότερο παρεμβατικά, μέσα,

(ε) εάν μία κατάσταση στρέβλωσης του ανταγωνισμού από την πρότερη συμμετοχή του οικονομικού φορέα κατά την προετοιμασία της διαδικασίας σύναψης σύμβασης, σύμφωνα με όσα ορίζονται στο άρθρο 48 του ν. 4412/2016, δεν μπορεί να θεραπευθεί με άλλα, λιγότερο παρεμβατικά, μέσα,

(στ) εάν έχει επιδείξει σοβαρή ή επαναλαμβανόμενη πλημμέλεια κατά την εκτέλεση ουσιώδους απαίτησης στο πλαίσιο προηγούμενης δημόσιας σύμβασης, προηγούμενης σύμβασης με αναθέτοντα φορέα ή προηγούμενης σύμβασης παραχώρησης που είχε ως αποτέλεσμα την πρόωρη καταγγελία της προηγούμενης σύμβασης, αποζημιώσεις ή άλλες παρόμοιες κυρώσεις,

(ζ) εάν έχει κριθεί ένοχος εκ προθέσεως σοβαρών απατηλών δηλώσεων κατά την παροχή των πληροφοριών που απαιτούνται για την εξακρίβωση της απουσίας των λόγων αποκλεισμού ή την πλήρωση των κριτηρίων επιλογής, έχει αποκρύψει τις πληροφορίες αυτές ή δεν είναι σε θέση να προσκομίσει τα δικαιολογητικά που απαιτούνται κατ' εφαρμογή της παραγράφου 2.2.9.2 της παρούσας,

(η) εάν επιχειρήσε να επηρεάσει με αθέμιτο τρόπο τη διαδικασία λήψης αποφάσεων της αναθέτουσας αρχής, να αποκτήσει εμπιστευτικές πληροφορίες που ενδέχεται να του αποφέρουν αθέμιτο πλεονέκτημα στη διαδικασία σύναψης σύμβασης ή να παράσχει με απατηλό τρόπο παραπλανητικές πληροφορίες που ενδέχεται να επηρεάσουν ουσιωδώς τις αποφάσεις που αφορούν τον αποκλεισμό, την επιλογή ή την ανάθεση,

(θ) εάν η αναθέτουσα αρχή μπορεί να αποδείξει, με κατάλληλα μέσα ότι έχει διαπράξει σοβαρό επαγγελματικό παράπτωμα, το οποίο θέτει εν αμφιβόλω την ακεραιότητά του.

Εάν στις ως άνω περιπτώσεις (α) έως (θ) η περίοδος αποκλεισμού δεν έχει καθοριστεί με αμετάκλητη απόφαση, αυτή ανέρχεται σε τρία (3) έτη από την ημερομηνία έκδοσης πράξης που βεβαιώνει το σχετικό γεγονός.⁵⁰

2.2.3.4. Ο οικονομικός φορέας αποκλείεται σε οποιοδήποτε χρονικό σημείο κατά τη διάρκεια της διαδικασίας σύναψης της παρούσας σύμβασης, όταν αποδεικνύεται ότι βρίσκεται, λόγω πράξεων ή παραλείψεων του, είτε πριν είτε κατά τη διαδικασία, σε μία από τις ως άνω περιπτώσεις.

2.2.3.5. Οικονομικός φορέας που εμπίπτει σε μια από τις καταστάσεις που αναφέρονται στις παραγράφους 2.2.3.1 και 2.2.3.4, εκτός από την περ. β αυτής, μπορεί να προσκομίζει στοιχεία⁵¹, προκειμένου να αποδείξει ότι τα μέτρα που έλαβε επαρκούν για να αποδείξουν την αξιοπιστία του, παρότι συντρέχει ο σχετικός λόγος αποκλεισμού (αυτοκάθαρση). Για τον σκοπό αυτόν, ο οικονομικός φορέας αποδεικνύει ότι έχει καταβάλει ή έχει δεσμευθεί να καταβάλει αποζημίωση για ζημιές που προκλήθηκαν από το ποινικό αδίκημα ή το παράπτωμα, ότι έχει διευκρινίσει τα γεγονότα και τις περιστάσεις με ολοκληρωμένο τρόπο, μέσω ενεργού συνεργασίας με τις ερευνητικές αρχές, και έχει λάβει συγκεκριμένα τεχνικά και οργανωτικά μέτρα, καθώς και μέτρα σε επίπεδο προσωπικού κατάλληλα για την αποφυγή περαιτέρω ποινικών αδικημάτων ή παραπτωμάτων. Τα μέτρα που λαμβάνονται από τους οικονομικούς φορείς αξιολογούνται σε συνάρτηση με τη σοβαρότητα και τις ιδιαίτερες περιστάσεις του ποινικού αδικήματος ή του παραπτώματος. Εάν τα στοιχεία κριθούν επαρκή, ο εν λόγω οικονομικός φορέας δεν αποκλείεται από τη διαδικασία σύναψης σύμβασης. Αν τα μέτρα κριθούν ανεπαρκή, γνωστοποιείται στον

⁴⁹ Σχετική δήλωση του προσφέροντος οικονομικού φορέα περιλαμβάνεται στο ΕΕΕΣ

⁵⁰ Παρ. 10 του άρθρου 73 ν.4412/2016.Επίσης, πρβλ. υπ' αριθμ. πρωτ. 6271/30-11-2018 έγγραφο της Αρχής (ΑΔΑ Ψ3Κ8ΟΞΤΒ-09Β) σχετικά με την απόφαση ΔΕΕ της 24 Οκτωβρίου 2018 στην υπόθεση C-124/2017.

⁵¹ Σχετικά με την προσκόμιση αποδείξεων για τα επανορθωτικά μέτρα βλ. την απόφαση της 14ης Ιανουαρίου 2021 του ΔΕΕ στην υπόθεση C- 387/19

οικονομικό φορέα το σκεπτικό της απόφασης αυτής. Οικονομικός φορέας που έχει αποκλειστεί, σύμφωνα με τις κείμενες διατάξεις, με τελεσίδικη απόφαση, σε εθνικό επίπεδο, από τη συμμετοχή σε διαδικασίες σύναψης σύμβασης ή ανάθεσης παραχώρησης δεν μπορεί να κάνει χρήση της ανωτέρω δυνατότητας κατά την περίοδο του αποκλεισμού που ορίζεται στην εν λόγω απόφαση ⁵².

2.2.3.6. Η απόφαση για την διαπίστωση της επάρκειας ή μη των επανορθωτικών μέτρων κατά την προηγούμενη παράγραφο εκδίδεται σύμφωνα με τα οριζόμενα στις παρ. 8 και 9 του άρθρου 73 του ν. 4412/2016⁵³.

2.2.3.7. Οικονομικός φορέας, σε βάρος του οποίου έχει επιβληθεί η κύρωση του οριζόντιου αποκλεισμού σύμφωνα με τις κείμενες διατάξεις και για το χρονικό διάστημα που αυτή ορίζει, αποκλείεται από την παρούσα διαδικασία σύναψης της σύμβασης.

Κριτήρια Επιλογής⁵⁴

2.2.4 Καταλληλότητα άσκησης επαγγελματικής δραστηριότητας⁵⁵

Οι οικονομικοί φορείς που συμμετέχουν στη διαδικασία σύναψης της παρούσας σύμβασης απαιτείται να ασκούν εμπορική ή βιομηχανική ή βιοτεχνική δραστηριότητα συναφή με το αντικείμενο της προμήθειας.

Οι οικονομικοί φορείς που είναι εγκατεστημένοι σε κράτος μέλος της Ευρωπαϊκής Ένωσης απαιτείται να είναι εγγεγραμμένοι σε ένα από τα επαγγελματικά ή εμπορικά μητρώα που τηρούνται στο κράτος εγκατάστασής τους ή να ικανοποιούν οποιαδήποτε άλλη απαίτηση ορίζεται στο Παράρτημα XI του Προσαρτήματος Α' του ν. 4412/2016.

Στην περίπτωση οικονομικών φορέων εγκατεστημένων σε κράτος μέλος του Ευρωπαϊκού Οικονομικού Χώρου (Ε.Ο.Χ) ή σε τρίτες χώρες που προσχωρήσει στη ΣΔΣ, ή σε τρίτες χώρες που δεν εμπίπτουν στην προηγούμενη περίπτωση και έχουν συνάψει διμερείς ή πολυμερείς συμφωνίες με την Ένωση σε θέματα διαδικασιών ανάθεσης δημοσίων συμβάσεων, απαιτείται να είναι εγγεγραμμένοι σε αντίστοιχα επαγγελματικά ή εμπορικά μητρώα.

Οι εγκατεστημένοι στην Ελλάδα οικονομικοί φορείς απαιτείται να είναι εγγεγραμμένοι στο Βιοτεχνικό ή Εμπορικό ή Βιομηχανικό Επιμελητήριο ή στο Μητρώο Κατασκευαστών Αμυντικού Υλικού⁵⁶.

Στην περίπτωση ένωσης οικονομικών φορέων η καταλληλότητα άσκησης επαγγελματικής δραστηριότητας θα πρέπει να καλύπτεται από όλα τα μέλη της ένωσης ⁵⁷.

⁵² Παρ. 7 άρθρου 73 ν. 4412/2016.

⁵³ Πρβλ. απόφαση υπ' αριθμ. 49341 -19/05/2020 (ΦΕΚ 385 τεύχος ΥΟΔΔ, 25-05-2020), η οποία εξακολουθεί να ισχύει έως την έκδοση της απόφασης της παρ. 9 του άρθρου 73 του ν. 4412/2016.

⁵⁴ Επισημαίνεται ότι όλα τα κριτήρια επιλογής είναι προαιρετικά, τίθενται στην παρούσα διακήρυξη κατά την κρίση και τη διακριτική ευχέρεια της Α.Α. και πρέπει να σχετίζονται και να είναι ανάλογα με το αντικείμενο της σύμβασης (άρθρο 75 παρ. 1 του ν. 4412/2016). Επιπλέον, οι Α.Α. μπορούν να επιβάλλουν στους οικονομικούς φορείς ως απαιτήσεις συμμετοχής μόνο τα κριτήρια που αναφέρονται στις παραγράφους 2.2.4, 2.2.5 και 2.2.6. Έχουν τη δυνατότητα, κατά συνέπεια, να επιλέξουν ένα, περισσότερα ή όλα ενδεχομένως τα ως άνω κριτήρια επιλογής, συνεκτιμώντας τα ιδιαίτερα χαρακτηριστικά της υπό ανάθεση σύμβασης (εκτιμώμενη αξία αυτής, ειδικές περιστάσεις κλπ), με σχετική πρόβλεψη στη διακήρυξη. Οι Α.Α. διαμορφώνουν αντίστοιχα τα πεδία του ΕΕΕΣ, σύμφωνα με την παράγραφο 2.2.9., καθώς και τα μέσα απόδειξης του άρθρου 2.2.9.2. Πρβλ. και την Κατευθυντήρια Οδηγία 13 της Ε.Α.Α.ΔΗ.ΣΥ. "Κριτήρια ποιοτικής επιλογής δημοσίων συμβάσεων και έλεγχος καταλληλότητας: ειδικά η οικονομική και χρηματοοικονομική επάρκεια και η τεχνική και επαγγελματική ικανότητα" (ΑΔΑ ΩΒΥ7ΟΞΤΒ-ΤΛ7) και ειδικότερα τις Ενότητες III και IV παρ. 1 όπου παρατίθενται σχετικά παραδείγματα.

⁵⁵ Άρθρο 75 παρ. 2 ν. 4412/2016.

⁵⁶ Παράρτημα XI Προσαρτήματος Α ν. 4412/2016.

⁵⁷ Αναφέροντας λ.χ. ότι «η καταλληλότητα άσκησης επαγγελματικής δραστηριότητας θα πρέπει να καλύπτεται από όλα τα μέλη της ένωσης».

2.2.5 Οικονομική και χρηματοοικονομική επάρκεια⁵⁸*[Δεν απαιτείται]***2.2.6 Τεχνική και επαγγελματική ικανότητα⁵⁹**

Όσον αφορά στην τεχνική και επαγγελματική ικανότητα για την παρούσα διαδικασία σύναψης σύμβασης, οι οικονομικοί φορείς

α) να διαθέτουν και να προσκομίσουν, επί ποινή αποκλεισμού, πιστοποιητικό διασφάλισης ποιότητας ISO 9001:2015 του υπευθύνου που θα αναλάβει, την εγκατάσταση των προσφερόμενων εξοπλισμών, σχετικά με την εγκατάσταση και τεχνική υποστήριξη εξοπλισμού παιδικής χαράς, δαπέδων και αστικού εξοπλισμού. Σε κάθε περίπτωση απαιτείται το εν λόγω πιστοποιητικό να συνοδεύεται επί ποινή αποκλεισμού με σχετική υπεύθυνη δήλωση του οικονομικού φορέα, στην οποία θα δηλώνει τον υπεύθυνο της εγκατάστασης.

β) να διαθέτουν και να προσκομίσουν πιστοποιητικά που έχουν εκδοθεί από επίσημα ινστιτούτα ελέγχου ποιότητας ή υπηρεσίες αναγνωρισμένων ικανοτήτων, με τα οποία (πιστοποιητικά) βεβαιώνεται η καταλληλότητα των προϊόντων, επαληθευόμενη με παραπομπές στις τεχνικές προδιαγραφές ή στα πρότυπα, όπως αναλυτικά αναφέρονται και ζητούνται στο Παράρτημα Ι (υπ' αριθμ. 65/2020 Μελέτη της Τεχνικής Υπηρεσίας του Δήμου Δομοκού).

Η αναθέτουσα αρχή αναγνωρίζει ισοδύναμα πιστοποιητικά από οργανισμούς εδρεύοντες σε άλλα κράτη - μέλη.

γ) να διαθέτουν και να προσκομίσουν τα απαιτούμενα δικαιολογητικά, πιστοποιητικά και δείγματα όπως ορίζονται στο Παράρτημα Ι (65/2020 Μελέτη της Τεχνικής Υπηρεσίας του Δήμου Δομοκού), με τον τρόπο και στον χρόνο που προβλέπεται στο τεύχος των τεχνικών προδιαγραφών.

Σε περίπτωση ένωσης οικονομικών φορέων, οι παραπάνω ελάχιστες απαιτήσεις θα πρέπει να καλύπτονται αθροιστικά από όλα τα μέλη της ένωσης.

2.2.7 Πρότυπα διασφάλισης ποιότητας και πρότυπα περιβαλλοντικής διαχείρισης⁶⁰

Οι οικονομικοί φορείς για την παρούσα διαδικασία σύναψης σύμβασης οφείλουν να συμμορφώνονται με:

α) σύστημα διασφάλισης ποιότητας ISO 9001 και σύστημα περιβαλλοντικής διαχείρισης ISO 14001, σχετικά με την εμπορία / κατασκευή εξοπλισμού παιδικών χαρών, αστικού και αθλητικού εξοπλισμού, τα οποία πρέπει να προσκομίζονται επί ποινή αποκλεισμού⁶¹.

⁵⁸ Άρθρο 75 παρ. 3 ν. 4412/2016. Επισημαίνεται, περαιτέρω, ότι οι Α.Α. μπορούν (χωρίς αυτό να είναι υποχρεωτικό) να διαμορφώσουν την παρούσα παράγραφο είτε απαιτώντας, ως προς τα κριτήρια που επιλέγουν, ελάχιστα επίπεδα οικονομικής και χρηματοοικονομικής επάρκειας, τα οποία πρέπει να καλύπτουν οι προσφέροντες οικονομικοί φορείς με αναφορά σε συγκεκριμένα μεγέθη (π.χ. κύκλος εργασιών 200.000 ευρώ τα 3 τελευταία έτη), είτε ζητώντας από τους οικονομικούς φορείς να δηλώσουν τις ζητούμενες πληροφορίες αναφέροντας τη μεθοδολογία με την οποία θα αξιολογήσουν τις πληροφορίες αυτές.

⁵⁹ Άρθρο 75 παρ. 4 ν. 4412/2016.

⁶⁰ Άρθρο 82 ν. 4412/2016. Επισημαίνεται ότι τα πρότυπα είναι προαιρετικά, ήτοι τίθενται στην παρούσα διακήρυξη, κατά την κρίση και τη διακριτική ευχέρεια της Α.Α. και πρέπει να σχετίζονται και να είναι ανάλογα με το αντικείμενο της σύμβασης.

⁶¹ Οι Α.Α., εφόσον απαιτούν την προσκόμιση πιστοποιητικών εκδιδόμενων από ανεξάρτητους οργανισμούς που βεβαιώνουν ότι ο οικονομικός φορέας συμμορφώνεται με ορισμένα πρότυπα διασφάλισης ποιότητας, συμπεριλαμβανομένης της προσβασιμότητας για άτομα με ειδικές ανάγκες, παραπέμπουν σε συστήματα διασφάλισης ποιότητας τα οποία βασίζονται στη σχετική σειρά ευρωπαϊκών προτύπων και έχουν πιστοποιηθεί από διαπιστευμένους οργανισμούς. Αναγνωρίζουν ισοδύναμα πιστοποιητικά από οργανισμούς εδρεύοντες σε άλλα κράτη - μέλη. Επίσης, κάνουν δεκτά άλλα αποδεικτικά στοιχεία για ισοδύναμα μέτρα διασφάλισης ποιότητας, εφόσον ο ενδιαφερόμενος οικονομικός φορέας δεν είχε τη δυνατότητα να αποκτήσει τα εν λόγω πιστοποιητικά εντός των σχετικών προθεσμιών για λόγους για τους οποίους δεν ευθύνεται ο ίδιος, υπό την προϋπόθεση ότι ο οικονομικός φορέας αποδεικνύει ότι τα προτεινόμενα μέτρα διασφάλισης ποιότητας πληρούν τα απαιτούμενα πρότυπα διασφάλισης ποιότητας. Τα πιστοποιητικά που ζητούνται πρέπει να έχουν

και

β) να διαθέτουν και να προσκομίσουν πιστοποιητικό διασφάλισης ποιότητας ISO 9001:2015 και περιβαλλοντικής διαχείρισης ISO 14001:2015 του κατασκευαστή των προσφερόμενων δαπέδων ασφαλείας, σύμφωνα με τα οριζόμενα στην υπ' αριθμόν 65/2020 μελέτη.⁶²

γ) οποιοδήποτε άλλο δικαιολογητικό απαιτείται σύμφωνα με την αριθμ. 65/2020 μελέτη.

Η αναθέτουσα αρχή αναγνωρίζει ισοδύναμα πιστοποιητικά που έχουν εκδοθεί από φορείς διαπιστευμένους από ισοδύναμους Οργανισμούς διαπίστευσης, εδρεύοντες και σε άλλα κράτη - μέλη. Επίσης, κάνει δεκτά άλλα αποδεικτικά στοιχεία για ισοδύναμα μέτρα διασφάλισης ποιότητας, εφόσον ο ενδιαφερόμενος οικονομικός φορέας δεν είχε τη δυνατότητα να αποκτήσει τα εν λόγω πιστοποιητικά εντός των σχετικών προθεσμιών για λόγους για τους οποίους δεν ευθύνεται ο ίδιος, υπό την προϋπόθεση ότι ο οικονομικός φορέας αποδεικνύει ότι τα προτεινόμενα μέτρα διασφάλισης ποιότητας πληρούν τα απαιτούμενα πρότυπα διασφάλισης ποιότητας.

2.2.8 Στήριξη στην ικανότητα τρίτων – Υπεργολαβία

2.2.8.1. Στήριξη στην ικανότητα τρίτων⁶³

Οι οικονομικοί φορείς μπορούν, όσον αφορά στα κριτήρια της οικονομικής και χρηματοοικονομικής επάρκειας (της παραγράφου 2.2.5) και τα σχετικά με την τεχνική και επαγγελματική ικανότητα (της παραγράφου 2.2.6), να στηρίζονται στις ικανότητες άλλων φορέων, ασχέτως της νομικής φύσης των δεσμών τους με αυτούς⁶⁴. Στην περίπτωση αυτή, αποδεικνύουν ότι θα έχουν στη διάθεσή τους τους αναγκαίους πόρους, με την προσκόμιση της σχετικής δέσμευσης των φορέων στην ικανότητα των οποίων στηρίζονται.

Υπό τους ίδιους όρους οι ενώσεις οικονομικών φορέων μπορούν να στηρίζονται στις ικανότητες των συμμετεχόντων στην ένωση ή άλλων φορέων.

Η εκτέλεση των κάτωθι εργασιών/ καθηκόντων: εγκατάσταση εξοπλισμού παιδικής χαράς, δαπέδων και αστικού εξοπλισμού γίνεται υποχρεωτικά από αυτόν που ο προσφέρων δηλώνει ως υπεύθυνο για την εγκατάσταση, σύμφωνα με την παρ. 2.2.6 α της παρούσας. Το ίδιο ισχύει αν η προσφορά υποβάλλεται από ένωση οικονομικών φορέων⁶⁵.

εκδοθεί από ανεξάρτητους οργανισμούς και να βεβαιώνουν ότι ο οικονομικός φορέας συμμορφώνεται με τα απαιτούμενα πρότυπα διασφάλισης ποιότητας, συμπεριλαμβανομένης της προσβασιμότητας για άτομα με ειδικές ανάγκες και να πληρούν όλες τις άλλες απαιτήσεις που προβλέπονται στο άρθρο 82 παρ.1 του ν. 4412/2016.

⁶² Εάν οι Α.Α. απαιτούν την υποβολή πιστοποιητικών εκδιδόμενων από ανεξάρτητους οργανισμούς που να βεβαιώνουν ότι ο οικονομικός φορέας συμμορφώνεται με συγκεκριμένα συστήματα ή πρότυπα όσον αφορά την περιβαλλοντική διαχείριση, παραπέμπουν στο σύστημα οικολογικής διαχείρισης και ελέγχου (EMAS) της Ένωσης ή σε άλλα συστήματα περιβαλλοντικής διαχείρισης που έχουν αναγνωριστεί, σύμφωνα με το άρθρο 45 του Κανονισμού (ΕΚ) αριθμ. 1221/2009 ή σε άλλα πρότυπα περιβαλλοντικής διαχείρισης βασιζόμενα σε αντίστοιχα ευρωπαϊκά ή διεθνή πρότυπα που έχουν εκδοθεί από διαπιστευμένους οργανισμούς. Οι Α.Α. αναγνωρίζουν ισοδύναμα πιστοποιητικά από οργανισμούς εδρεύοντες σε άλλα κράτη - μέλη.

Όταν ο οικονομικός φορέας τεκμηριωμένα δεν έχει πρόσβαση στα εν λόγω πιστοποιητικά ή δεν έχει τη δυνατότητα να τα αποκτήσει εντός των σχετικών προθεσμιών, για λόγους για τους οποίους δεν ευθύνεται ο ίδιος, οι Α.Α. αποδέχονται επίσης άλλα αποδεικτικά μέσα μέτρων περιβαλλοντικής διαχείρισης, υπό την προϋπόθεση ότι ο ενδιαφερόμενος οικονομικός φορέας αποδεικνύει ότι τα συγκεκριμένα μέτρα είναι ισοδύναμα με εκείνα που απαιτούνται βάσει του εφαρμοστέου συστήματος ή του προτύπου περιβαλλοντικής διαχείρισης. Τα πιστοποιητικά που ζητούνται από τις Α.Α. πρέπει να έχουν εκδοθεί από ανεξάρτητους οργανισμούς και να βεβαιώνουν ότι ο οικονομικός φορέας συμμορφώνεται με τα απαιτούμενα συστήματα ή πρότυπα περιβαλλοντικής διαχείρισης και να πληρούν όλες τις άλλες απαιτήσεις που προβλέπονται στο άρθρο 82 παρ.2 του ν. 4412/2016.

⁶³ Άρθρο 78 ν. 4412/2016

⁶⁴ Δύνανται, επίσης, να στηρίζονται και στις ικανότητες του/ των υπεργολάβων, στους οποίους προτίθενται να αναθέσουν την εκτέλεση τμήματος/ τμημάτων της υπό ανάθεση σύμβασης.

⁶⁵ Δυνατότητα της Α.Α. σύμφωνα με το άρθρο 78 παρ. 2 ν. 4412/2016 να απαιτεί την εκτέλεση ορισμένων κρίσιμων καθηκόντων απευθείας από τον ίδιο τον προσφέροντα ή, αν η προσφορά υποβάλλεται από ένωση οικονομικών φορέων, από έναν από τους συμμετέχοντες στην ένωση αυτή. Τίθεται κατά την κρίση της Α.Α., άλλως διαγράφεται.

Η αναθέτουσα αρχή ελέγχει αν οι φορείς, στις ικανότητες των οποίων προτίθεται να στηριχθεί ο οικονομικός φορέας, πληρούν κατά περίπτωση τα σχετικά κριτήρια επιλογής και εάν συντρέχουν λόγοι αποκλεισμού της παραγράφου 2.2.3.. Ο οικονομικός φορέας υποχρεούται να αντικαταστήσει έναν φορέα στην ικανότητα του οποίου στηρίζεται, εφόσον ο τελευταίος δεν πληροί το σχετικό κριτήριο επιλογής ή για τον οποίο συντρέχουν λόγοι αποκλεισμού, εντός προθεσμίας τριάντα (30) ημερών από την σχετική πρόσκληση της αναθέτουσας αρχής, η οποία απευθύνεται στον οικονομικό φορέα μέσω της λειτουργικότητας «Επικοινωνία» του ΕΣΗΔΗΣ. Ο φορέας που αντικαθιστά φορέα του προηγούμενου εδαφίου δεν επιτρέπεται να αντικατασταθεί εκ νέου.

2.2.8.2. Υπεργολαβία

Ο οικονομικός φορέας αναφέρει στην προσφορά του το τμήμα της σύμβασης που προτίθεται να αναθέσει υπό μορφή υπεργολαβίας σε τρίτους, καθώς και τους υπεργολάβους που προτείνει. Στην περίπτωση που ο προσφέρων αναφέρει στην προσφορά του ότι προτίθεται να αναθέσει τμήμα(τα) της σύμβασης υπό μορφή υπεργολαβίας σε τρίτους σε ποσοστό που υπερβαίνει το τριάντα τοις εκατό (30%) της συνολικής αξίας της σύμβασης, η αναθέτουσα αρχή ελέγχει ότι δεν συντρέχουν οι λόγοι αποκλεισμού της παραγράφου 2.2.3 της παρούσας⁶⁶. Ο οικονομικός φορέας υποχρεούται να αντικαταστήσει έναν υπεργολάβο, εφόσον συντρέχουν στο πρόσωπό του λόγοι αποκλεισμού της ως άνω παραγράφου 2.2.3..

2.2.9 Κανόνες απόδειξης ποιοτικής επιλογής

Το δικαίωμα συμμετοχής των οικονομικών φορέων και οι όροι και προϋποθέσεις συμμετοχής τους, όπως ορίζονται στις παραγράφους 2.2.1 έως 2.2.8, κρίνονται κατά την υποβολή της προσφοράς δια του ΕΕΕΣ, κατά τα οριζόμενα στην παράγραφο 2.2.9.1, κατά την υποβολή των δικαιολογητικών της παραγράφου 2.2.9.2 και κατά τη σύναψη της σύμβασης δια της υπεύθυνης δήλωσης, της περ. δ' της παρ. 3 του άρθρου 105 του ν. 4412/2016.

Στην περίπτωση που ο οικονομικός φορέας στηρίζεται στις ικανότητες άλλων φορέων, σύμφωνα με την παράγραφο 2.2.8. της παρούσας, οι φορείς στην ικανότητα των οποίων στηρίζεται υποχρεούνται να αποδεικνύουν, κατά τα οριζόμενα στις παραγράφους 2.2.9.1 και 2.2.9.2, ότι δεν συντρέχουν οι λόγοι αποκλεισμού της παραγράφου 2.2.3 της παρούσας και ότι πληρούν τα σχετικά κριτήρια επιλογής κατά περίπτωση⁶⁷.

Στην περίπτωση που ο οικονομικός φορέας αναφέρει στην προσφορά του ότι προτίθεται να αναθέσει τμήμα(τα) της σύμβασης υπό μορφή υπεργολαβίας σε τρίτους σε ποσοστό που υπερβαίνει το τριάντα τοις εκατό (30%) της συνολικής αξίας της σύμβασης, οι υπεργολάβοι υποχρεούνται να αποδεικνύουν, κατά τα οριζόμενα στις παραγράφους 2.2.9.1 και 2.2.9.2, ότι δεν συντρέχουν οι λόγοι αποκλεισμού της παραγράφου 2.2.3 της παρούσας⁶⁸.

Αν επέλθουν μεταβολές στις προϋποθέσεις τις οποίες οι προσφέροντες δηλώσουν ότι πληρούν, σύμφωνα με το παρόν άρθρο, οι οποίες επέλθουν ή για τις οποίες λάβουν γνώση μετά την συμπλήρωση του ΕΕΕΣ και μέχρι την ημέρα της έγγραφης πρόσκλησης για την σύναψη του συμφωνητικού οι προσφέροντες οφείλουν να ενημερώσουν αμελλητί την αναθέτουσα αρχή⁶⁹.

2.2.9.1 Προκαταρκτική απόδειξη κατά την υποβολή προσφορών

Προς προκαταρκτική απόδειξη ότι οι προσφέροντες οικονομικοί φορείς: α) δεν βρίσκονται σε μία από τις καταστάσεις της παραγράφου 2.2.3 και β) πληρούν τα σχετικά κριτήρια επιλογής των παραγράφων 2.2.4, 2.2.5, 2.2.6 και 2.2.7 της παρούσας, προσκομίζουν κατά την υποβολή της προσφοράς τους, ως δικαιολογητικό συμμετοχής, το προβλεπόμενο από το άρθρο 79 παρ. 1 και 3 του ν. 4412/2016 Ευρωπαϊκό

⁶⁶ Ο όρος αυτός μπορεί να τεθεί, κατά την κρίση της αναθέτουσας αρχής, και στην περίπτωση ποσοστού μικρότερου του 30% της εκτιμώμενης αξίας της σύμβασης (πρβλ. παρ. 5 άρθρου 131 του ν. 4412/2016).

⁶⁷ Άρθρο 78 παρ. 1 ν. 4412/2016.

⁶⁸ Άρθρο 131 παρ. 6 ν. 4412/2016

⁶⁹ Άρθρο 104 σε συνδυασμό με τις παρ. 4 και 5 του άρθρου 105 του ν. 4412/2016

Ενιαίο Έγγραφο Σύμβασης (ΕΕΕΣ), σύμφωνα με το επισυναπτόμενο στην παρούσα Παράρτημα ΙΙΙ, το οποίο ισοδυναμεί με ενημερωμένη υπεύθυνη δήλωση, με τις συνέπειες του ν. 1599/1986. Το ΕΕΕΣ⁷⁰ καταρτίζεται βάσει του τυποποιημένου εντύπου του Παραρτήματος 2 του Κανονισμού (ΕΕ) 2016/7 και συμπληρώνεται από τους προσφέροντες οικονομικούς φορείς σύμφωνα με τις οδηγίες του Παραρτήματος 1.⁷¹

Το ΕΕΕΣ φέρει υπογραφή με ημερομηνία εντός του χρονικού διαστήματος κατά το οποίο μπορούν να υποβάλλονται προσφορές. Αν στο διάστημα που μεσολαβεί μεταξύ της ημερομηνίας υπογραφής του ΕΕΕΣ και της καταληκτικής ημερομηνίας υποβολής προσφορών έχουν επέλθει μεταβολές στα δηλωθέντα στοιχεία, εκ μέρους του, στο ΕΕΕΣ, ο οικονομικός φορέας αποσύρει την προσφορά του, χωρίς να απαιτείται απόφαση της αναθέτουσας αρχής. Στη συνέχεια μπορεί να την υποβάλει εκ νέου με επίκαιρο ΕΕΕΣ.⁷²

Ο οικονομικός φορέας δύναται να διευκρινίζει τις δηλώσεις και πληροφορίες που παρέχει στο ΕΕΕΣ με συνοδευτική υπεύθυνη δήλωση, την οποία υποβάλλει μαζί με αυτό.⁷³

Κατά την υποβολή του ΕΕΕΣ, καθώς και της συνοδευτικής υπεύθυνης δήλωσης, είναι δυνατή, με μόνη την υπογραφή του κατά περίπτωση εκπροσώπου του οικονομικού φορέα, η προκαταρκτική απόδειξη των λόγων αποκλεισμού που αναφέρονται στην παράγραφο 2.2.3 της παρούσας, για το σύνολο των φυσικών προσώπων που είναι μέλη του διοικητικού, διευθυντικού ή εποπτικού οργάνου του ή έχουν εξουσία εκπροσώπησης, λήψης αποφάσεων ή ελέγχου σε αυτόν.

Ως εκπρόσωπος του οικονομικού φορέα νοείται ο νόμιμος εκπρόσωπος αυτού, όπως προκύπτει από το ισχύον καταστατικό ή το πρακτικό εκπροσώπησης του κατά το χρόνο υποβολής της προσφοράς ή το αρμοδίως εξουσιοδοτημένο φυσικό πρόσωπο να εκπροσωπεί τον οικονομικό φορέα για διαδικασίες σύναψης συμβάσεων ή για συγκεκριμένη διαδικασία σύναψης σύμβασης.

Στην περίπτωση υποβολής προσφοράς από ένωση οικονομικών φορέων το ΕΕΕΣ υποβάλλεται χωριστά από κάθε μέλος της ένωσης. Στο ΕΕΕΣ απαραίτητως πρέπει να προσδιορίζεται η έκταση και το είδος της συμμετοχής του (συμπεριλαμβανομένης της κατανομής αμοιβής μεταξύ τους) κάθε μέλους της ένωσης, καθώς και ο εκπρόσωπος/συντονιστής αυτής.⁷⁴

Ο οικονομικός φορέας φέρει την ειδική υποχρέωση, να δηλώσει, μέσω του ΕΕΕΣ,⁷⁵ την κατάστασή του σε σχέση με τους λόγους που προβλέπονται στο άρθρο 73 του ν. 4412/2016 και την παράγραφο 2.2.3 της παρούσας⁷⁶ και ταυτόχρονα να επικαλεσθεί και τυχόν ληφθέντα μέτρα προς αποκατάσταση της αξιοπιστίας του.

Ιδίως επισημαίνεται ότι κατά την απάντηση οικονομικού φορέα στο σχετικό πεδίο του ΕΕΕΣ για τυχόν σύναψη συμφωνιών με άλλους οικονομικούς φορείς με στόχο τη στρέβλωση του ανταγωνισμού, η συνδρομή περιστάσεων, όπως η πάροδος της τριετούς περιόδου της ισχύος του λόγου αποκλεισμού (παραγράφου 10 του άρθρου 73) ή η εφαρμογή της διάταξης της παραγράφου 3β του άρθρου 44 του ν.

⁷⁰ Το ΕΕΕΣ περιλαμβάνει τα ακόλουθα Μέρη: Μέρος Ι Πληροφορίες σχετικά με τη διαδικασία σύναψης σύμβασης και την αναθέτουσα αρχή, Μέρος ΙΙ Πληροφορίες σχετικά με τον οικονομικό φορέα, Μέρος ΙΙΙ Κριτήρια αποκλεισμού, Μέρος ΙV Κριτήρια Επίλογής, Μέρος VΙ Τελικές δηλώσεις.

⁷¹ Από τις 2-5-2019, παρέχεται η ηλεκτρονική υπηρεσία [Promitheus ESPDint \(https://espint.eprocurement.gov.gr/\)](https://espint.eprocurement.gov.gr/) που προσφέρει τη δυνατότητα ηλεκτρονικής σύνταξης και διαχείρισης του Ευρωπαϊκού Ενιαίου Εγγράφου Σύμβασης (ΕΕΕΣ). Μπορείτε να δείτε τη σχετική ανακοίνωση στη Διαδικτυακή Πύλη του ΕΣΗΔΗΣ www.promitheus.gov.gr Πρβλ και το Διορθωτικό (Επίσημη Εφημερίδα της Ευρωπαϊκής Ένωσης L 17/65 της 23ης Ιανουαρίου 2018) στον Εκτελεστικό Κανονισμό (ΕΕ) 2016/7 για την καθιέρωση του τυποποιημένου εντύπου για το Ευρωπαϊκό Ενιαίο Έγγραφο Προμήθειας, με το οποίο επιλύθηκαν τα σχετικά ζητήματα ορολογίας που υπήρχαν στο αρχικό επίσημο ελληνικό κείμενο του Εκτελεστικού Κανονισμού, Μπορείτε να δείτε το σχετικό Διορθωτικό στην ακόλουθη διαδρομή [https://eur-lex.europa.eu/legal-content/EL/TXT/HTML/?uri=CELEX:32016R0007R\(01\)&from=EL](https://eur-lex.europa.eu/legal-content/EL/TXT/HTML/?uri=CELEX:32016R0007R(01)&from=EL)

⁷² Άρθρο 79Α παρ. 4 του ν. 4412/2016

⁷³ Άρθρο 79 παρ. 9 του ν. 4412/2016

⁷⁴ Άρθρο 96 παρ. 7 του ν. 4412/2016

⁷⁵ βλ. Δ.Ε.Ε. απόφαση της 19.6.2019, Meca, C-41/18, EU:C:2019:507, σκ. 28

⁷⁶ Βλ. ενδεικτικά ΣτΕ 754/2020, 753/2020 (Δ' Τμήμα)

3959/2011, σύμφωνα με την περ. γ της παραγράφου 2.2.3.4 της παρούσης, αναλύεται στο σχετικό πεδίο που προβάλλει κατόπιν θετικής απάντησης⁷⁷.

Όσον αφορά στις υποχρεώσεις του ως προς την καταβολή φόρων ή εισφορών κοινωνικής ασφάλισης (περ. α' και β' της παρ. 2 του άρθρου 73 του ν. 4412/2016) αυτές θεωρείται ότι δεν έχουν αθετηθεί εφόσον δεν έχουν καταστεί ληξιπρόθεσμες ή εφόσον έχουν υπαχθεί σε δεσμευτικό διακανονισμό που τηρείται. Στην περίπτωση αυτή, ο οικονομικός φορέας δεν υποχρεούται να απαντήσει καταφατικά στο σχετικό πεδίο του ΕΕΕΣ με το οποίο ερωτάται εάν ο οικονομικός φορέας έχει ανεκπλήρωτες υποχρεώσεις όσον αφορά στην καταβολή φόρων ή εισφορών κοινωνικής ασφάλισης ή, κατά περίπτωση, εάν έχει αθετήσει τις παραπάνω υποχρεώσεις του⁷⁸.

2.2.9.2 Αποδεικτικά μέσα⁷⁹

A. Για την απόδειξη της μη συνδρομής λόγων αποκλεισμού κατ' άρθρο 2.2.3 και της πλήρωσης των κριτηρίων ποιοτικής επιλογής κατά τις παραγράφους 2.2.4, 2.2.5, 2.2.6 και 2.2.7, οι οικονομικοί φορείς προσκομίζουν τα δικαιολογητικά του παρόντος. Η προσκόμιση των εν λόγω δικαιολογητικών γίνεται κατά τα οριζόμενα στο άρθρο 3.2 από τον προσωρινό ανάδοχο. Η αναθέτουσα αρχή μπορεί να ζητεί από προσφέροντες, σε οποιοδήποτε χρονικό σημείο κατά τη διάρκεια της διαδικασίας, να υποβάλλουν όλα ή ορισμένα δικαιολογητικά, όταν αυτό απαιτείται για την ορθή διεξαγωγή της διαδικασίας.

Οι οικονομικοί φορείς δεν υποχρεούνται να υποβάλλουν δικαιολογητικά ή άλλα αποδεικτικά στοιχεία, αν και στο μέτρο που η αναθέτουσα αρχή έχει τη δυνατότητα να λαμβάνει τα πιστοποιητικά ή τις συναφείς πληροφορίες απευθείας μέσω πρόσβασης σε εθνική βάση δεδομένων σε οποιοδήποτε κράτος - μέλος της Ένωσης, η οποία διατίθεται δωρεάν, όπως εθνικό μητρώο συμβάσεων, εικονικό φάκελο επιχείρησης, ηλεκτρονικό σύστημα αποθήκευσης εγγράφων ή σύστημα προεπιλογής. Η δήλωση για την πρόσβαση σε εθνική βάση δεδομένων εμπεριέχεται στο Ευρωπαϊκό Ενιαίο Έγγραφο Σύμβασης (ΕΕΕΣ), στο οποίο περιέχονται επίσης οι πληροφορίες που απαιτούνται για τον συγκεκριμένο σκοπό, όπως η ηλεκτρονική διεύθυνση της βάσης δεδομένων, τυχόν δεδομένα αναγνώρισης και, κατά περίπτωση, η απαραίτητη δήλωση συναίνεσης.

Οι οικονομικοί φορείς δεν υποχρεούνται να υποβάλουν δικαιολογητικά, όταν η αναθέτουσα αρχή που έχει αναθέσει τη σύμβαση διαθέτει ήδη τα ως άνω δικαιολογητικά και αυτά εξακολουθούν να ισχύουν⁸⁰.

Τα δικαιολογητικά του παρόντος υποβάλλονται και γίνονται αποδεκτά σύμφωνα με την παράγραφο 2.4.2.5. και 3.2 της παρούσας.

Τα αποδεικτικά έγγραφα συντάσσονται στην ελληνική γλώσσα ή συνοδεύονται από επίσημη μετάφρασή τους στην ελληνική γλώσσα σύμφωνα με την παράγραφο 2.1.4.

B. 1. Για την απόδειξη της μη συνδρομής των λόγων αποκλεισμού της παραγράφου 2.2.3 οι προσφέροντες οικονομικοί φορείς προσκομίζουν αντίστοιχα τα δικαιολογητικά που αναφέρονται παρακάτω.

Αν το αρμόδιο για την έκδοση των ανωτέρω κράτος-μέλος ή χώρα δεν εκδίδει τέτοιου είδους έγγραφα ή πιστοποιητικά ή όπου το έγγραφο ή τα πιστοποιητικά αυτά δεν καλύπτουν όλες τις περιπτώσεις που αναφέρονται στις παραγράφους 2.2.3.1 και 2.2.3.2 περ. α' και β', καθώς και στην περ. β' της παραγράφου 2.2.3.3, τα έγγραφα ή τα πιστοποιητικά μπορεί να αντικαθίστανται από ένορκη βεβαίωση ή, στα κράτη - μέλη ή στις χώρες όπου δεν προβλέπεται ένορκη βεβαίωση, από υπεύθυνη δήλωση του ενδιαφερομένου ενώπιον αρμόδιας δικαστικής ή διοικητικής αρχής, συμβολαιογράφου ή αρμόδιου επαγγελματικού ή εμπορικού οργανισμού του κράτους - μέλους ή της χώρας καταγωγής ή της χώρας όπου είναι εγκατεστημένος ο οικονομικός φορέας. Οι αρμόδιες δημόσιες αρχές παρέχουν, όπου κρίνεται αναγκαίο, επίσημη δήλωση στην οποία αναφέρεται ότι δεν εκδίδονται τα έγγραφα ή τα πιστοποιητικά της παρούσας

⁷⁷ Παρ. 1 του άρθρου 79 του ν. 4412/2016, όπως τροποποιήθηκε με την παρ. 5 του άρθρου 235 του ν. 4635/2019.

⁷⁸ Παρ. 2^Α άρθρου 73 σε συνδυασμό με την παρ. 8 του άρθρου 79 του ν. 4412/2016

⁷⁹ Άρθρο 80 ν. 4412/2016. Επισημαίνεται, περαιτέρω ότι η Α.Α. ζητάει από τους οικονομικούς φορείς να προσκομίσουν μόνο εκείνα τα αποδεικτικά μέσα που ανταποκρίνονται στους λόγους αποκλεισμού και στα κριτήρια επιλογής που έχει ορίσει στις παραγράφους 2.2.3 έως 2.2.8 της παρούσας. Εάν, για παράδειγμα, δεν απαιτήσει ελάχιστα επίπεδα χρηματοοικονομικής επάρκειας των οικονομικών φορέων, τότε δεν θα ζητήσει ούτε τα αποδεικτικά μέσα της παρ. Β.3 της παρούσας

⁸⁰ Άρθρο 79 παρ. 6 ν. 4412/2016.

παραγράφου ή ότι τα έγγραφα αυτά δεν καλύπτουν όλες τις περιπτώσεις που αναφέρονται στις παραγράφους 2.2.3.1 και 2.2.3.2 περ. α' και β', καθώς και στην περ. β' της παραγράφου 2.2.3.3. Οι επίσημες δηλώσεις καθίστανται διαθέσιμες μέσω του επιγραμμικού αποθετηρίου πιστοποιητικών (e-Certis) του άρθρου 81 του ν. 4412/2016.

Ειδικότερα οι οικονομικοί φορείς προσκομίζουν:

α) για την παράγραφο 2.2.3.1 απόσπασμα του σχετικού μητρώου, όπως του ποινικού μητρώου ή, ελλείψει αυτού, ισοδύναμο έγγραφο που εκδίδεται από αρμόδια δικαστική ή διοικητική αρχή του κράτους-μέλους ή της χώρας καταγωγής ή της χώρας όπου είναι εγκατεστημένος ο οικονομικός φορέας, από το οποίο προκύπτει ότι πληρούνται αυτές οι προϋποθέσεις, που να έχει εκδοθεί έως τρεις (3) μήνες πριν από την υποβολή του.

Η υποχρέωση προσκόμισης του ως άνω αποσπάσματος αφορά και στα μέλη του διοικητικού, διευθυντικού ή εποπτικού οργάνου του εν λόγω οικονομικού φορέα ή στα πρόσωπα που έχουν εξουσία εκπροσώπησης, λήψης αποφάσεων ή ελέγχου σε αυτό κατά τα ειδικότερα αναφερόμενα στην ως άνω παράγραφο 2.2.3.1,

β) για την παράγραφο 2.2.3.2 πιστοποιητικό που εκδίδεται από την αρμόδια αρχή του οικείου κράτους - μέλους ή χώρας, που να είναι εν ισχύ κατά το χρόνο υποβολής του, άλλως, στην περίπτωση που δεν αναφέρεται σε αυτό χρόνος ισχύος, που να έχει εκδοθεί έως τρεις (3) μήνες πριν από την υποβολή του.

Ιδίως οι οικονομικοί φορείς που είναι εγκατεστημένοι στην Ελλάδα προσκομίζουν:

i) Για την απόδειξη της εκπλήρωσης των φορολογικών υποχρεώσεων της παραγράφου 2.2.3.2 περίπτωση (α) αποδεικτικό ενημερότητας εκδιδόμενο από την Α.Α.Δ.Ε..

[Από την 31η.10.2020 όλοι οι φορείς του δημόσιου και του ευρύτερου δημόσιου τομέα υποχρεούνται να λαμβάνουν το αποδεικτικό ενημερότητας των παρ. 1 και 4 του άρθρου 12 του ν. 4174/2013 (Α' 170) μέσω της διαλειτουργικότητας των πληροφοριακών τους συστημάτων με το Κέντρο Διαλειτουργικότητας της Γενικής Γραμματείας Πληροφοριακών Συστημάτων Δημόσιας Διοίκησης, σύμφωνα με τα οριζόμενα στο δεύτερο εδάφιο της παρ. 5 του άρθρου 47 του ν. 4623/2019 (Α' 134). Σε περίπτωση υλοποίησης της ως άνω διαλειτουργικότητας, η Α.Α. αναζητά αυτεπάγγελα το σχετικό αποδεικτικό ενημερότητας.]

ii) Για την απόδειξη της εκπλήρωσης των υποχρεώσεων προς τους οργανισμούς κοινωνικής ασφάλισης της παραγράφου 2.2.3.2 περίπτωση α' πιστοποιητικό εκδιδόμενο από τον e-ΕΦΚΑ, συνοδευόμενο από υπεύθυνη δήλωση του οικονομικού φορέα αναφορικά με τους οργανισμούς κοινωνικής ασφάλισης (στην περίπτωση που ο οικονομικός φορέας έχει την εγκατάστασή του στην Ελλάδα αφορά Οργανισμούς κύριας και επικουρικής ασφάλισης) στους οποίους οφείλει να καταβάλει εισφορές.

iii) Για την παράγραφο 2.2.3.2 περίπτωση α', πλέον των ως άνω πιστοποιητικών, υπεύθυνη δήλωση ότι δεν έχει εκδοθεί δικαστική ή διοικητική απόφαση με τελεσίδικη και δεσμευτική ισχύ για την αθέτηση των υποχρεώσεων τους όσον αφορά στην καταβολή φόρων ή εισφορών κοινωνικής ασφάλισης.

γ) για την παράγραφο 2.2.3.3⁸¹ περίπτωση β' πιστοποιητικό που εκδίδεται από την αρμόδια αρχή του οικείου κράτους - μέλους ή χώρας, που να έχει εκδοθεί έως τρεις (3) μήνες πριν από την υποβολή του.

Ιδίως οι οικονομικοί φορείς που είναι εγκατεστημένοι στην Ελλάδα προσκομίζουν:

i) Ενιαίο Πιστοποιητικό Δικαστικής Φερεγγυότητας από το αρμόδιο Πρωτοδικείο, από το οποίο προκύπτει ότι δεν τελούν υπό πτώχευση, πτωχευτικό συμβιβασμό ή υπό αναγκαστική διαχείριση ή δικαστική εκκαθάριση ή ότι δεν έχουν υπαχθεί σε διαδικασία εξυγίανσης. Για τις ΙΚΕ προσκομίζεται επιπλέον και πιστοποιητικό του Γ.Ε.Μ.Η. περί μη έκδοσης απόφασης λύσης ή κατάθεσης αίτησης λύσης του νομικού προσώπου, ενώ για τις ΕΠΕ προσκομίζεται επιπλέον πιστοποιητικό μεταβολών.

ii) Πιστοποιητικό του Γ.Ε.Μ.Η. από το οποίο προκύπτει ότι το νομικό πρόσωπο δεν έχει λυθεί και τεθεί υπό εκκαθάριση με απόφαση των εταίρων.

⁸¹ Εφόσον η αναθέτουσα αρχή την επιλέξει ως λόγο αποκλεισμού.

iii) Εκτύπωση της καρτέλας “Στοιχεία Μητρώου/ Επιχείρησης” από την ηλεκτρονική πλατφόρμα της Ανεξάρτητης Αρχής Δημοσίων Εσόδων, όπως αυτά εμφανίζονται στο taxinet, από την οποία να προκύπτει η μη αναστολή της επιχειρηματικής δραστηριότητάς τους.

Προκειμένου για τα σωματεία και τους συνεταιρισμούς, το Ενιαίο Πιστοποιητικό Δικαστικής Φερεγγυότητας εκδίδεται για τα σωματεία από το αρμόδιο Πρωτοδικείο, και για τους συνεταιρισμούς για το χρονικό διάστημα έως τις 31.12.2019 από το Ειρηνοδικείο και μετά την παραπάνω ημερομηνία από το Γ.Ε.Μ.Η.

δ) Για τις λοιπές περιπτώσεις της παραγράφου 2.2.3.3, υπεύθυνη δήλωση του προσφέροντος οικονομικού φορέα ότι δεν συντρέχουν στο πρόσωπό του οι οριζόμενοι στην παράγραφο λόγοι αποκλεισμού⁸².

ε) για την παράγραφο 2.2.3.7 υπεύθυνη δήλωση του προσφέροντος οικονομικού φορέα περί μη επιβολής σε βάρος του της κύρωσης του οριζόντιου αποκλεισμού, σύμφωνα τις διατάξεις της κείμενης νομοθεσίας.

B. 2. Για την απόδειξη της απαίτησης του άρθρου 2.2.4. (απόδειξη καταλληλότητας για την άσκηση επαγγελματικής δραστηριότητας) προσκομίζουν πιστοποιητικό/βεβαίωση του οικείου επαγγελματικού ή εμπορικού μητρώου του κράτους εγκατάστασης. Οι οικονομικοί φορείς που είναι εγκατεστημένοι σε κράτος μέλος της Ευρωπαϊκής Ένωσης προσκομίζουν πιστοποιητικό/βεβαίωση του αντίστοιχου επαγγελματικού ή εμπορικού μητρώου του Παραρτήματος XI του Προσαρτήματος Α' του ν. 4412/2016, με το οποίο πιστοποιείται αφενός η εγγραφή τους σε αυτό και αφετέρου το ειδικό επάγγελμά τους. Στην περίπτωση που χώρα δεν τηρεί τέτοιο μητρώο, το έγγραφο ή το πιστοποιητικό μπορεί να αντικαθίσταται από ένορκη βεβαίωση ή, στα κράτη - μέλη ή στις χώρες όπου δεν προβλέπεται ένορκη βεβαίωση, από υπεύθυνη δήλωση του ενδιαφερομένου ενώπιον αρμόδιας δικαστικής ή διοικητικής αρχής, συμβολαιογράφου ή αρμόδιου επαγγελματικού ή εμπορικού οργανισμού της χώρας καταγωγής ή της χώρας όπου είναι εγκατεστημένος ο οικονομικός φορέας ότι δεν τηρείται τέτοιο μητρώο και ότι ασκεί τη δραστηριότητα που απαιτείται για την εκτέλεση του αντικειμένου της υπό ανάθεση σύμβασης.⁸³

Οι εγκατεστημένοι στην Ελλάδα οικονομικοί φορείς προσκομίζουν βεβαίωση εγγραφής στο Βιοτεχνικό ή Εμπορικό ή Βιομηχανικό Επιμελητήριο ή στο Μητρώο Κατασκευαστών Αμυντικού Υλικού ή πιστοποιητικό που εκδίδεται από την οικεία υπηρεσία του Γ.Ε.Μ.Η. των ως άνω Επιμελητηρίων. Για την απόδειξη άσκησης γεωργικού ή κτηνοτροφικού επαγγέλματος, οι αναθέτουσες αρχές απαιτούν σχετική βεβαίωση άσκησης επαγγέλματος, από αρμόδια διοικητική αρχή ή αρχή Οργανισμού Τοπικής Αυτοδιοίκησης.

Επισημαίνεται ότι, τα δικαιολογητικά που αφορούν στην απόδειξη της απαίτησης του άρθρου 2.2.4 (απόδειξη καταλληλότητας για την άσκηση επαγγελματικής δραστηριότητας) γίνονται αποδεκτά, εφόσον έχουν εκδοθεί έως τριάντα (30) εργάσιμες ημέρες πριν από την υποβολή τους, εκτός εάν, σύμφωνα με τις ειδικότερες διατάξεις αυτών, φέρουν συγκεκριμένο χρόνο ισχύος.

B.3. Για την απόδειξη της οικονομικής και χρηματοοικονομικής επάρκειας της παραγράφου 2.2.5 δεν απαιτείται η προσκόμιση κάποιου αποδεικτικού, καθώς δεν έχει επιλεγεί από την Αναθέτουσα Αρχή σχετικό απαιτούμενο κριτήριο.

B.4. Για την απόδειξη της τεχνικής ικανότητας της παραγράφου 2.2.6 οι οικονομικοί φορείς προσκομίζουν όλα τα απαραίτητα δικαιολογητικά και πιστοποιητικά όπως αναλυτικά ορίζονται στο Παράρτημα Ι (υπ' αριθμόν 65/2020 μελέτη της Διεύθυνσης Τεχνικών Υπηρεσιών)⁸⁴.

B.5. Για την απόδειξη της συμμόρφωσής τους με πρότυπα διασφάλισης ποιότητας και πρότυπα περιβαλλοντικής διαχείρισης της παραγράφου 2.2.7 οι οικονομικοί φορείς προσκομίζουν:

⁸² Παρ. 4 του άρθρου 74 του ν. 4412/2016

⁸³ Πρβλ. Παράρτημα XI Προσαρτήματος Α ν. 4412/2016. Επισημαίνεται ότι η Α.Α. απαιτεί στην εκάστοτε διακήρυξη, κατά περίπτωση, για τους εγκατεστημένους στην Ελλάδα οικονομικούς φορείς βεβαίωση εγγραφής σε ένα από τα σχετικά Επιμελητήρια/ Μητρώα, κατά περίπτωση .

⁸⁴ Συμπληρώνεται από την Α.Α. με ένα ή περισσότερα από τα δικαιολογητικά που αναφέρονται στο Μέρος ΙΙ του Παραρτήματος ΙΙΙ του Προσαρτήματος Α' του ν. 4412/2016, τα οποία αντιστοιχούν, σε κάθε περίπτωση, στα κριτήρια τεχνικής και επαγγελματικής ικανότητας που έχει θέσει η αναθέτουσα αρχή στο άρθρο 2.2.6.

- τα πιστοποιητικά συμμόρφωσής τους κατά ISO 9001, ISO 14001 και υπεύθυνη δήλωση, στην οποία θα δηλώνεται ο αρμόδιος για την εγκατάσταση των υπό προμήθεια ειδών, συνοδευόμενη από πιστοποιητικό ISO 9001:2015 του υπευθύνου εγκατάστασης, σχετικά με την εγκατάσταση και τεχνική υποστήριξη εξοπλισμού παιδικής χαράς και αστικού εξοπλισμού, όπως ορίζεται στην παράγραφο 2.2.6 (α) της παρούσης και
- ISO 9001:2015 και ISO 14001:2015 του κατασκευαστή των προσφερόμενων δαπέδων ασφαλείας για παιδικές χαρές⁸⁵.

B.6. Για την απόδειξη της νόμιμης εκπροσώπησης, στις περιπτώσεις που ο οικονομικός φορέας είναι νομικό πρόσωπο και εγγράφεται υποχρεωτικά ή προαιρετικά, κατά την κείμενη νομοθεσία, και δηλώνει την εκπροσώπηση και τις μεταβολές της σε αρμόδια αρχή (πχ ΓΕΜΗ), προσκομίζει σχετικό πιστοποιητικό ισχύουσας εκπροσώπησης, το οποίο πρέπει να έχει εκδοθεί έως τριάντα (30) εργάσιμες ημέρες πριν από την υποβολή του, εκτός αν αυτό φέρει συγκεκριμένο χρόνο ισχύος.

Ειδικότερα για τους ημεδαπούς οικονομικούς φορείς προσκομίζονται:

i) **για την απόδειξη της νόμιμης εκπροσώπησης**, στις περιπτώσεις που ο οικονομικός φορέας είναι νομικό πρόσωπο και υποχρεούται, κατά την κείμενη νομοθεσία, να δηλώνει την εκπροσώπηση και τις μεταβολές της στο ΓΕΜΗ⁸⁶, προσκομίζει σχετικό πιστοποιητικό ισχύουσας εκπροσώπησης⁸⁷, το οποίο πρέπει να έχει εκδοθεί έως τριάντα (30) εργάσιμες ημέρες πριν από την υποβολή του.

ii) Για την **απόδειξη της νόμιμης σύστασης και των μεταβολών** του νομικού προσώπου γενικό πιστοποιητικό μεταβολών του ΓΕΜΗ, εφόσον έχει εκδοθεί έως τρεις (3) μήνες πριν από την υποβολή του.

Στις λοιπές περιπτώσεις τα κατά περίπτωση νομιμοποιητικά έγγραφα σύστασης και νόμιμης εκπροσώπησης (όπως καταστατικά, πιστοποιητικά μεταβολών, αντίστοιχα ΦΕΚ, αποφάσεις συγκρότησης οργάνων διοίκησης σε σώμα, κλπ., ανάλογα με τη νομική μορφή του οικονομικού φορέα), συνοδευόμενα από υπεύθυνη δήλωση του νόμιμου εκπροσώπου ότι εξακολουθούν να ισχύουν κατά την υποβολή τους.

⁸⁵ Εφόσον η Α.Α. έχει απαιτήσει τη συμμόρφωση των οικονομικών φορέων με πρότυπα διασφάλισης ποιότητας ή/και πρότυπα περιβαλλοντικής διαχείρισης της παραγράφου 2.2.7, τότε μόνο συμπληρώνεται η παρούσα παράγραφος, σύμφωνα με τα προβλεπόμενα στο άρθρο 82 ν. 4412/2016, άλλως διαγράφεται.

⁸⁶ Σύμφωνα με το άρθρο 86 ν. 4635/2019 στο ΓΕΜΗ εγγράφονται υποχρεωτικά:

- α. η Ανώνυμη Εταιρεία που προβλέπεται στον ν. 4548/2018 (Α` 104), β. η Εταιρεία Περιορισμένης Ευθύνης που προβλέπεται στον ν. 3190/1955 (Α` 91),
- γ. η Ιδιωτική Κεφαλαιουχική Εταιρεία που προβλέπεται στον ν. 4072/2012 (Α` 86),
- δ. η Ομόρρυθμη και Ετερόρρυθμη (απλή ή κατά μετοχές) Εταιρεία που προβλέπονται στον ν. 4072/2012 (Α` 86), καθώς και οι ομόρρυθμοι εταίροι αυτών,
- ε. ο Αστικός Συνεταιρισμός του ν. 1667/1986 (Α` 196) (στον οποίο περιλαμβάνονται ο αλληλασφαλιστικός, ο πιστωτικός και ο οικοδομικός συνεταιρισμός),
- στ. η Κοιν.Σ.ΕΠ. που συστήνεται κατά τον ν. 4430/2016 (Α` 205) και
- ζ. η Κοι.Σ.Π.Ε. που συστήνεται κατά τον ν. 2716/1999 (Α` 96),
- η. η Αστική Εταιρεία με οικονομικό σκοπό (άρθρο 784 ΑΚ και 270 του ν. 4072/2012),
- θ. ο Ευρωπαϊκός Όμιλος Οικονομικού Σκοπού που προβλέπεται από τον Κανονισμό 2137/1985/ΕΟΚ (ΕΕΕΚ L. 199, διορθωτικό L. 247) και έχει την έδρα του στην ημεδαπή,
- ι. η Ευρωπαϊκή Εταιρεία που προβλέπεται στον Κανονισμό 2157/2001/ΕΚ (ΕΕΕΚ L. 294) και έχει την έδρα της στην ημεδαπή,
- ια. η Ευρωπαϊκή Συνεταιριστική Εταιρεία που προβλέπεται στον Κανονισμό 1435/2003/ΕΚ (ΕΕΕΚ L. 207) και έχει την έδρα της στην ημεδαπή,
- ιβ. τα υποκαταστήματα ή πρακτορεία που διατηρούν στην ημεδαπή οι αλλοδαπές εταιρείες που αναφέρονται στο άρθρο 29 της Οδηγίας (ΕΕ) 2017/1132 (ΕΕ L 169/30.6.2017) και έχουν έδρα σε κράτος - μέλος της Ευρωπαϊκής Ένωσης (Ε.Ε.),
- ιγ. τα υποκαταστήματα ή πρακτορεία που διατηρούν στην ημεδαπή οι αλλοδαπές εταιρείες που έχουν έδρα σε τρίτη χώρα και νομική μορφή ανάλογη με εκείνη των αλλοδαπών εταιριών που αναφέρεται στην περίπτωση ιβ` ,
- ιδ. τα υποκαταστήματα ή πρακτορεία, μέσω των οποίων ενεργούν εμπορικές πράξεις στην ημεδαπή τα φυσικά ή νομικά πρόσωπα ή ενώσεις προσώπων που έχουν την κύρια εγκατάσταση ή την έδρα τους στην αλλοδαπή και δεν εμπίπτουν στις περιπτώσεις ιβ` και ιγ` ,
- ιε. η Κοινοπραξία που καταχωρίζεται σύμφωνα με το άρθρο 293 παράγραφος 3 του ν. 4072/2012

⁸⁷ Το πιστοποιητικό Ισχύουσας Εκπροσώπησης (καταχωρίσεις μεταβολών εκπροσώπησης) παρουσιάζει τις σχετικές με τη διοίκηση και εκπροσώπηση της εταιρείας καταχωρίσεις/μεταβολές στο Γενικό Εμπορικό Μητρώο.

Το Αναλυτικό Πιστοποιητικό Εκπροσώπησης παρουσιάζει τα στοιχεία των προσώπων που διοικούν και εκπροσωπούν την εταιρεία αυτή τη στιγμή, καθώς και το εύρος των αρμοδιοτήτων τους

Σε περίπτωση που για τη διενέργεια της παρούσας διαδικασίας ανάθεσης έχουν χορηγηθεί εξουσίες σε πρόσωπο πλέον αυτών που αναφέρονται στα παραπάνω έγγραφα, προσκομίζεται επιπλέον απόφαση-πρακτικό του αρμοδίου καταστατικού οργάνου διοίκησης του νομικού προσώπου με την οποία χορηγήθηκαν οι σχετικές εξουσίες. Όσον αφορά τα φυσικά πρόσωπα, εφόσον έχουν χορηγηθεί εξουσίες σε τρίτα πρόσωπα, προσκομίζεται εξουσιοδότηση του οικονομικού φορέα.

Οι αλλοδαποί οικονομικοί φορείς προσκομίζουν τα προβλεπόμενα, κατά τη νομοθεσία της χώρας εγκατάστασης, αποδεικτικά έγγραφα, και εφόσον δεν προβλέπονται, υπεύθυνη δήλωση του νόμιμου εκπροσώπου, από την οποία αποδεικνύονται τα ανωτέρω ως προς τη νόμιμη σύσταση, μεταβολές και εκπροσώπηση του οικονομικού φορέα.

Οι ως άνω υπεύθυνες δηλώσεις γίνονται αποδεκτές, εφόσον έχουν συνταχθεί μετά την κοινοποίηση της πρόσκλησης για την υποβολή των δικαιολογητικών.

Από τα ανωτέρω έγγραφα πρέπει να προκύπτουν η νόμιμη σύσταση του οικονομικού φορέα, όλες οι σχετικές τροποποιήσεις των καταστατικών, το/τα πρόσωπο/α που δεσμεύει/ουν νόμιμα την εταιρία κατά την ημερομηνία διενέργειας του διαγωνισμού (νόμιμος εκπρόσωπος, δικαίωμα υπογραφής κλπ.), τυχόν τρίτοι, στους οποίους έχει χορηγηθεί εξουσία εκπροσώπησης, καθώς και η θητεία του/των ή/και των μελών του οργάνου διοίκησης/ νόμιμου εκπροσώπου.

B.7. Οι οικονομικοί φορείς που είναι εγγεγραμμένοι σε επίσημους καταλόγους⁸⁸ που προβλέπονται από τις εκάστοτε ισχύουσες εθνικές διατάξεις ή διαθέτουν πιστοποίηση από οργανισμούς πιστοποίησης που συμμορφώνονται με τα ευρωπαϊκά πρότυπα πιστοποίησης, κατά την έννοια του Παραρτήματος VII του Προσαρτήματος Α' του ν. 4412/2016, μπορούν να προσκομίζουν στις αναθέτουσες αρχές πιστοποιητικό εγγραφής εκδιδόμενο από την αρμόδια αρχή ή το πιστοποιητικό που εκδίδεται από τον αρμόδιο οργανισμό πιστοποίησης.

Στα πιστοποιητικά αυτά αναφέρονται τα δικαιολογητικά βάσει των οποίων έγινε η εγγραφή των εν λόγω οικονομικών φορέων στον επίσημο κατάλογο ή η πιστοποίηση και η κατάταξη στον εν λόγω κατάλογο.

Η πιστοποιούμενη εγγραφή στους επίσημους καταλόγους από τους αρμόδιους οργανισμούς ή το πιστοποιητικό, που εκδίδεται από τον οργανισμό πιστοποίησης, συνιστά τεκμήριο καταλληλότητας όσον αφορά τις απαιτήσεις ποιοτικής επιλογής, τις οποίες καλύπτει ο επίσημος κατάλογος ή το πιστοποιητικό.

Οι οικονομικοί φορείς που είναι εγγεγραμμένοι σε επίσημους καταλόγους απαλλάσσονται από την υποχρέωση υποβολής των δικαιολογητικών που αναφέρονται στο πιστοποιητικό εγγραφής τους. Ειδικώς όσον αφορά την καταβολή των εισφορών κοινωνικής ασφάλισης και των φόρων και τελών, προσκομίζονται επιπροσθέτως της βεβαίωσης εγγραφής στον επίσημο κατάλογο και πιστοποιητικά, κατά τα οριζόμενα ανωτέρω στην περίπτωση B.1, υποπερ. i, ii και iii της περ. β.

B.8. Οι ενώσεις οικονομικών φορέων που υποβάλλουν κοινή προσφορά, υποβάλλουν τα παραπάνω, κατά περίπτωση δικαιολογητικά, για κάθε οικονομικό φορέα που συμμετέχει στην ένωση, σύμφωνα με τα ειδικότερα προβλεπόμενα στο άρθρο 19 παρ. 2 του ν. 4412/2016.

B.9. Στην περίπτωση που οικονομικός φορέας επιθυμεί να στηριχθεί στις ικανότητες άλλων φορέων, σύμφωνα με την παράγραφο 2.2.8 για την απόδειξη ότι θα έχει στη διάθεσή του τους αναγκαίους πόρους, προσκομίζει, ιδίως, σχετική έγγραφη δέσμευση των φορέων αυτών για τον σκοπό αυτό. Ειδικότερα, προσκομίζεται έγγραφο (συμφωνητικό ή σε περίπτωση νομικού προσώπου απόφαση του αρμοδίου οργάνου διοίκησης αυτού ή σε περίπτωση φυσικού προσώπου υπεύθυνη δήλωση), δυνάμει του οποίου αμφότεροι, διαγωνιζόμενος οικονομικός φορέας και τρίτος φορέας, εγκρίνουν τη μεταξύ τους συνεργασία για την κατά περίπτωση παροχή προς τον διαγωνιζόμενο της χρηματοοικονομικής ή/και τεχνικής ή/και επαγγελματικής ικανότητας του φορέα, ώστε αυτή να είναι στη διάθεση του διαγωνιζόμενου για την εκτέλεση της Σύμβασης. Η σχετική αναφορά θα πρέπει να είναι λεπτομερής και να αναφέρει κατ' ελάχιστον τους συγκεκριμένους πόρους που θα είναι διαθέσιμοι για την εκτέλεση της σύμβασης και τον τρόπο δια του οποίου θα χρησιμοποιηθούν αυτοί για την εκτέλεση της σύμβασης. Ο τρίτος θα δεσμεύεται ρητά ότι θα διαθέσει στον διαγωνιζόμενο τους συγκεκριμένους πόρους κατά τη

⁸⁸ Άρθρο 83 ν. 4412/2016.

διάρκεια της σύμβασης και ο διαγωνιζόμενος ότι θα κάνει χρήση αυτών σε περίπτωση που του ανατεθεί η σύμβαση.

Σε περίπτωση που ο τρίτος διαθέτει στοιχεία τεχνικής ή επαγγελματικής καταλληλότητας που σχετίζονται με τους τίτλους σπουδών και τα επαγγελματικά προσόντα που ορίζονται στην περίπτωση στ' του Μέρους ΙΙ του Παραρτήματος ΧΙΙ του Προσαρτήματος Α του ν. 4412/2016 ή με την σχετική επαγγελματική εμπειρία, θα δεσμεύεται ότι θα εκτελέσει τις εργασίες ή υπηρεσίες για τις οποίες απαιτούνται οι συγκεκριμένες ικανότητες, δηλώνοντας το τμήμα της σύμβασης που θα εκτελέσει.

B.10. Στην περίπτωση που ο οικονομικός φορέας δηλώνει στην προσφορά του ότι θα κάνει χρήση υπεργολάβων, στις ικανότητες των οποίων δεν στηρίζεται, προσκομίζεται υπεύθυνη δήλωση του προσφέροντος με αναφορά του τμήματος της σύμβασης το οποίο προτίθεται να αναθέσει σε τρίτους υπό μορφή υπεργολαβίας και υπεύθυνη δήλωση των υπεργολάβων ότι αποδέχονται την εκτέλεση των εργασιών.

B.11. Επισημαίνεται ότι γίνονται αποδεκτές:

- οι ένορκες βεβαιώσεις που αναφέρονται στην παρούσα Διακήρυξη, εφόσον έχουν συνταχθεί έως τρεις (3) μήνες πριν από την υποβολή τους,
- οι υπεύθυνες δηλώσεις, εφόσον έχουν συνταχθεί μετά την κοινοποίηση της πρόσκλησης για την υποβολή των δικαιολογητικών. Σημειώνεται ότι δεν απαιτείται θεώρηση του γνησίου της υπογραφής τους.

2.3 Κριτήρια Ανάθεσης

2.3.1 Κριτήριο ανάθεσης⁸⁹

Κριτήριο ανάθεσης⁹⁰ της Σύμβασης είναι η πλέον συμφέρουσα από οικονομική άποψη προσφορά:

A) βάσει τιμής⁹¹

2.4 Κατάρτιση - Περιεχόμενο Προσφορών

2.4.1 Γενικοί όροι υποβολής προσφορών

Οι προσφορές υποβάλλονται με βάση τις απαιτήσεις που ορίζονται στο Παράρτημα Ι (η υπ' αριθμόν 65/2020 μελέτη της Τεχνικής Υπηρεσίας του Δήμου Δομοκού) της Διακήρυξης, για το σύνολο της προκηρυχθείσας ποσότητας της προμήθειας ανά είδος.

Δεν επιτρέπονται εναλλακτικές προσφορές.

Η ένωση Οικονομικών Φορέων υποβάλλει κοινή προσφορά, η οποία υπογράφεται υποχρεωτικά ηλεκτρονικά είτε από όλους τους Οικονομικούς Φορείς που αποτελούν την ένωση, είτε από εκπρόσωπό τους νομίμως εξουσιοδοτημένο. Στην προσφορά, απαραίτητως πρέπει να προσδιορίζεται η έκταση και το είδος της συμμετοχής του (συμπεριλαμβανομένης της κατανομής αμοιβής μεταξύ τους) κάθε μέλους της ένωσης, καθώς και ο εκπρόσωπος/συντονιστής αυτής⁹².

Οι οικονομικοί φορείς μπορούν να αποσύρουν την προσφορά τους, πριν την καταληκτική ημερομηνία υποβολής προσφοράς, χωρίς να απαιτείται έγκριση εκ μέρους του αποφαινομένου οργάνου της

⁸⁹ Άρθρο 86 ν. 4412/2016 και τυποποιημένο έντυπο 2 Παραρτήματος ΙΙ (Προκήρυξη σύμβασης), παρ. ΙΙ.2.5 Εκτελεστικού Κανονισμού (ΕΕ) 2015/1986 της Επιτροπής (L 296)

⁹⁰ Τα κριτήρια ανάθεσης θα πρέπει να συνδέονται με το αντικείμενο της σύμβασης, σύμφωνα με την παράγραφο 8 του άρθρου 86 του ν. 4412/2016. Διασφαλίζουν τη δυνατότητα αποτελεσματικού ανταγωνισμού και συνοδεύονται από προδιαγραφές που επιτρέπουν την αποτελεσματική επαλήθευση των πληροφοριών που παρέχονται από τους προσφέροντες, προκειμένου να αξιολογείται ο βαθμός συμμόρφωσής τους προς τα κριτήρια ανάθεσης. Εάν υπάρχουν αμφιβολίες, οι Α.Α. επαληθεύουν αποτελεσματικά την ακρίβεια των πληροφοριών και αποδείξεων, τις οποίες παρέχουν οι προσφέροντες (παρ. 9 άρθρου 86). Πρβλ και Κατευθυντήρια Οδηγία 11/2015 Ε.Α.Α.ΔΗ.ΣΥ. (ΑΔΑ ΩΛΝ4ΟΞΤΒ-ΜΙΦ)

⁹¹ Εάν η τιμή είναι το μοναδικό κριτήριο ανάθεσης η αξιολόγηση γίνεται μόνο βάσει αυτής.

⁹² Άρθρο 96, παρ. 7 του ν. 4412/2016.

αναθέτουσας αρχής, υποβάλλοντας έγγραφη ειδοποίηση προς την αναθέτουσα αρχή μέσω της λειτουργικότητας «Επικοινωνία» του ΕΣΗΔΗΣ.⁹³

2.4.2 Χρόνος και Τρόπος υποβολής προσφορών

2.4.2.1. Οι προσφορές υποβάλλονται από τους ενδιαφερόμενους ηλεκτρονικά, μέσω του ΕΣΗΔΗΣ, μέχρι την καταληκτική ημερομηνία και ώρα που ορίζει η παρούσα διακήρυξη, στην Ελληνική Γλώσσα, σε ηλεκτρονικό φάκελο, σύμφωνα με τα αναφερόμενα στον ν.4412/2016, ιδίως στα άρθρα 36 και 37 και στην κατ' εξουσιοδότηση των διατάξεων της παρ. 5 του άρθρου 36 του ν.4412/2016 εκδοθείσα με αρ. 64233/08.06.2021 (Β' 2453 09/06/2021) Κοινή Απόφαση των Υπουργών Ανάπτυξης και Επενδύσεων και Ψηφιακής Διακυβέρνησης «Ρυθμίσεις τεχνικών ζητημάτων που αφορούν την ανάθεση και εκτέλεση των Δημοσίων Συμβάσεων Προμηθειών και Υπηρεσιών με χρήση των επιμέρους εργαλείων και διαδικασιών του Εθνικού Συστήματος Ηλεκτρονικών Δημοσίων Συμβάσεων (ΕΣΗΔΗΣ)» (εφεξής Κ.Υ.Α. ΕΣΗΔΗΣ Προμήθειες και Υπηρεσίες).

Για τη συμμετοχή στο διαγωνισμό οι ενδιαφερόμενοι οικονομικοί φορείς απαιτείται να διαθέτουν προηγμένη ηλεκτρονική υπογραφή που υποστηρίζεται τουλάχιστον από αναγνωρισμένο (εγκεκριμένο) πιστοποιητικό, το οποίο χορηγήθηκε από πάροχο υπηρεσιών πιστοποίησης, ο οποίος περιλαμβάνεται στον κατάλογο εμπιστευσης που προβλέπεται στην απόφαση 2009/767/ΕΚ και σύμφωνα με τα οριζόμενα στο Κανονισμό (ΕΕ) 910/2014 και να εγγραφούν στο ΕΣΗΔΗΣ, σύμφωνα με την περ. β της παρ. 2 του άρθρου 37 του ν. 4412/2016 και τις διατάξεις του άρθρου 6 της Κ.Υ.Α. ΕΣΗΔΗΣ Προμήθειες και Υπηρεσίες.

2.4.2.2. Ο χρόνος υποβολής της προσφοράς μέσω του ΕΣΗΔΗΣ βεβαιώνεται αυτόματα από το ΕΣΗΔΗΣ με υπηρεσίες χρονοσήμανσης, σύμφωνα με τα οριζόμενα στο άρθρο 37 του ν. 4412/2016 και τις διατάξεις του άρθρου 10 της ως άνω κοινής υπουργικής απόφασης.

Μετά την παρέλευση της καταληκτικής ημερομηνίας και ώρας, δεν υπάρχει η δυνατότητα υποβολής προσφοράς στο ΕΣΗΔΗΣ. Σε περιπτώσεις τεχνικής αδυναμίας λειτουργίας του ΕΣΗΔΗΣ, η αναθέτουσα αρχή ρυθμίζει τα της συνέχειας του διαγωνισμού με αιτιολογημένη απόφασή της.⁹⁴

2.4.2.3. Οι οικονομικοί φορείς υποβάλλουν με την προσφορά τους τα ακόλουθα σύμφωνα με τις διατάξεις του άρθρου 13 της Κ.Υ.Α. ΕΣΗΔΗΣ Προμήθειες και Υπηρεσίες:

(α) έναν ηλεκτρονικό (υπο)φάκελο με την ένδειξη «Δικαιολογητικά Συμμετοχής–Τεχνική Προσφορά», στον οποίο περιλαμβάνεται το σύνολο των κατά περίπτωση απαιτούμενων δικαιολογητικών και η τεχνική προσφορά, σύμφωνα με τις διατάξεις της κείμενης νομοθεσίας και την παρούσα.

(β) έναν ηλεκτρονικό (υπο)φάκελο με την ένδειξη «Οικονομική Προσφορά», στον οποίο περιλαμβάνεται η οικονομική προσφορά του οικονομικού φορέα και το σύνολο των κατά περίπτωση απαιτούμενων δικαιολογητικών.

Από τον Οικονομικό Φορέα σημαίνονται, με χρήση της σχετικής λειτουργικότητας του ΕΣΗΔΗΣ, τα στοιχεία εκείνα της προσφοράς του που έχουν εμπιστευτικό χαρακτήρα σύμφωνα με τα οριζόμενα στο άρθρο 21 του ν. 4412/2016. Εφόσον ένας οικονομικός φορέας χαρακτηρίζει πληροφορίες ως εμπιστευτικές, λόγω ύπαρξης τεχνικού ή εμπορικού απορρήτου, στη σχετική δήλωσή του, αναφέρει ρητά όλες τις σχετικές διατάξεις νόμου ή διοικητικές πράξεις που επιβάλλουν την εμπιστευτικότητα της συγκεκριμένης πληροφορίας.

Δεν χαρακτηρίζονται ως εμπιστευτικές, πληροφορίες σχετικά με τις τιμές μονάδας, τις προσφερόμενες ποσότητες, την οικονομική προσφορά και τα στοιχεία της τεχνικής προσφοράς που χρησιμοποιούνται για την αξιολόγησή της.

2.4.2.4. Εφόσον οι Οικονομικοί Φορείς καταχωρίσουν τα στοιχεία, μεταδεδομένα και συνημμένα ηλεκτρονικά αρχεία, που αφορούν δικαιολογητικά συμμετοχής-τεχνικής προσφοράς και οικονομικής προσφοράς τους στις αντίστοιχες ειδικές ηλεκτρονικές φόρμες του ΕΣΗΔΗΣ, στην συνέχεια, μέσω σχετικής

⁹³ Άρθρο 15 ΚΥΑ ΕΣΗΔΗΣ Προμήθειες και Υπηρεσίες

⁹⁴ Άρθρο 37 παρ. 4 του ν. 4412/2016 και άρθρο 4 παρ. 2 Κ.Υ.Α. ΕΣΗΔΗΣ Προμήθειες και Υπηρεσίες.

λειτουργικότητας, εξάγουν αναφορές (εκτυπώσεις) σε μορφή ηλεκτρονικών αρχείων με μορφότυπο PDF, τα οποία αποτελούν συνοπτική αποτύπωση των καταχωρισμένων στοιχείων. Τα ηλεκτρονικά αρχεία των εν λόγω αναφορών (εκτυπώσεων) υπογράφονται ψηφιακά, σύμφωνα με τις προβλεπόμενες διατάξεις (περ. β της παρ. 2 του άρθρου 37) και επισυνάπτονται από τον Οικονομικό Φορέα στους αντίστοιχους υποφακέλους. Επισημαίνεται ότι η εξαγωγή και η επισύναψη των προαναφερθέντων αναφορών (εκτυπώσεων) δύναται να πραγματοποιείται για κάθε υποφάκελο ξεχωριστά, από τη στιγμή που έχει ολοκληρωθεί η καταχώριση των στοιχείων σε αυτόν⁹⁵.

2.4.2.5. Ειδικότερα, όσον αφορά τα συνημμένα ηλεκτρονικά αρχεία της προσφοράς, οι Οικονομικοί Φορείς τα καταχωρίζουν στους ανωτέρω (υπο)φακέλους μέσω του Υποσυστήματος, ως εξής :

Τα έγγραφα που καταχωρίζονται στην ηλεκτρονική προσφορά, και δεν απαιτείται να προσκομισθούν και σε έντυπη μορφή, γίνονται αποδεκτά κατά περίπτωση, σύμφωνα με τα προβλεπόμενα στις διατάξεις:

α) είτε των άρθρων 13, 14 και 28 του ν. 4727/2020 (Α' 184) περί ηλεκτρονικών δημοσίων εγγράφων που φέρουν ηλεκτρονική υπογραφή ή σφραγίδα και, εφόσον πρόκειται για αλλοδαπά δημόσια ηλεκτρονικά έγγραφα, εάν φέρουν επισημείωση e-Apostille

β) είτε των άρθρων 15 και 27⁹⁶ του ν. 4727/2020 (Α' 184) περί ηλεκτρονικών ιδιωτικών εγγράφων που φέρουν ηλεκτρονική υπογραφή ή σφραγίδα

γ) είτε του άρθρου 11 του ν. 2690/1999 (Α' 45),

δ) είτε της παρ. 2 του άρθρου 37 του ν. 4412/2016, περί χρήσης ηλεκτρονικών υπογραφών σε ηλεκτρονικές διαδικασίες δημοσίων συμβάσεων,

ε) είτε της παρ. 8 του άρθρου 92 του ν. 4412/2016, περί συνυποβολής υπεύθυνης δήλωσης στην περίπτωση απλής φωτοτυπίας ιδιωτικών εγγράφων.⁹⁷

Επιπλέον, δεν προσκομίζονται σε έντυπη μορφή τα ΦΕΚ⁹⁸ και ενημερωτικά και τεχνικά φυλλάδια και άλλα έντυπα, εταιρικά ή μη, με ειδικό τεχνικό περιεχόμενο, δηλαδή έντυπα με αμιγώς τεχνικά χαρακτηριστικά, όπως αριθμούς, αποδόσεις σε διεθνείς μονάδες, μαθηματικούς τύπους και σχέδια.

Ειδικότερα, τα στοιχεία και δικαιολογητικά για τη συμμετοχή του Οικονομικού Φορέα στη διαδικασία καταχωρίζονται από αυτόν σε μορφή ηλεκτρονικών αρχείων με μορφότυπο PDF.

Έως την ημέρα και ώρα αποσφράγισης των προσφορών προσκομίζονται με ευθύνη του οικονομικού φορέα στην αναθέτουσα αρχή, σε έντυπη μορφή και σε κλειστούς φακέλους, στον οποίο αναγράφεται ο αποστολέας και ως παραλήπτης η Επιτροπή Διαγωνισμού του παρόντος διαγωνισμού, τα στοιχεία της ηλεκτρονικής προσφοράς του, τα οποία απαιτείται να προσκομισθούν σε πρωτότυπη μορφή. Τέτοια στοιχεία και δικαιολογητικά ενδεικτικά είναι :

α) η πρωτότυπη εγγυητική επιστολή συμμετοχής, πλην των περιπτώσεων που αυτή εκδίδεται ηλεκτρονικά, άλλως η προσφορά απορρίπτεται ως απαράδεκτη,

β) αυτά που δεν υπάγονται στις διατάξεις του άρθρου 11 παρ. 2 του ν. 2690/1999⁹⁹,

⁹⁵ Άρθρο 13 παρ. 1.4 και 1.5 της Κ.Υ.Α. ΕΣΗΔΗΣ Προμήθειες και Υπηρεσίες

⁹⁶ Βλ. σχετικά με την ηλεκτρονική υπεύθυνη δήλωση το άρθρο εικοστό έβδομο της από 20.3.2020 Π.Ν.Π., (Α 68) - που κυρώθηκε με το άρθρο 1 του ν. 4683/2020 (Α'83)-κατά τις παραγράφους 1 και 2 του οποίου:" Η υπεύθυνη δήλωση του άρθρου 8 του ν. 1599/1986 (Α' 75) μπορεί να συντάσσεται στην Ενιαία Ψηφιακή Πύλη της Δημόσιας Διοίκησης του άρθρου 52 του ν. 4635/2019, μέσω της ηλεκτρονικής εφαρμογής «e-Dilosi». Η ηλεκτρονική υπεύθυνη δήλωση υποβάλλεται και γίνεται αποδεκτή σύμφωνα με τα οριζόμενα στο εικοστό τέταρτο άρθρο της παρούσας. 2. Η αυθεντικοποίηση που πραγματοποιείται για τη χρήση της ηλεκτρονικής εφαρμογής της παρ. 1 του παρόντος έχει την ίδια ισχύ με τη βεβαίωση γνήσιου υπογραφής του άρθρου 11 του ν. 2690/1999 (Α' 45). Η ημερομηνία που αναγράφεται στην προηγμένη ή εγκεκριμένη ηλεκτρονική σφραγίδα του Υπουργείου Ψηφιακής Διακυβέρνησης αντιστοιχεί στην ημερομηνία έκδοσης της ηλεκτρονικής υπεύθυνης δήλωσης. Εφόσον τηρούνται οι όροι του προηγούμενου εδαφίου, η ηλεκτρονική υπεύθυνη δήλωση, τόσο ως ηλεκτρονικό όσο και ως έντυπο έγγραφο, συνιστά έγγραφο βέβαιης χρονολογίας".

⁹⁷ Ομοίως προβλέπεται και στην περίπτωση υποβολής αποδεικτικών στοιχείων σύμφωνα με το άρθρο 80 παρ. 13 του ν.4412/2016 . Πρβλ και άρθρο 13 παρ. 1.3.1 της Κ.Υ.Α. ΕΣΗΔΗΣ Προμήθειες και Υπηρεσίες

⁹⁸ Σύμφωνα με την περ. ε της παρ. 2 του ν. 2690/1999 (ΚΔΔ), «ε. Για τα αντίγραφα των Φύλλων Εφημερίδας της Κυβερνήσεως (ΦΕΚ) που έχουν προέλθει από πρωτότυπο ΦΕΚ σε έντυπη μορφή ή από ΦΕΚ σε ηλεκτρονική μορφή που έχει καταχωριστεί στην ιστοσελίδα του Εθνικού Τυπογραφείου, ισχύουν ανάλογα οι ρυθμίσεις του άρθρου αυτού...».

γ) ιδιωτικά έγγραφα τα οποία δεν έχουν επικυρωθεί από δικηγόρο ή δεν φέρουν θεώρηση από υπηρεσίες και φορείς της περίπτωσης α της παρ. 2 του άρθρου 11 του ν. 2690/1999 ή δεν συνοδεύονται από υπεύθυνη δήλωση για την ακρίβειά τους, καθώς και

δ) τα αλλοδαπά δημόσια έντυπα έγγραφα που φέρουν την επισήμειωση της Χάγης (Apostille), ή προξενική θεώρηση και δεν έχουν επικυρωθεί από δικηγόρο¹⁰⁰.

Σε περίπτωση μη υποβολής ενός ή περισσότερων από τα ως άνω στοιχεία και δικαιολογητικά που υποβάλλονται σε έντυπη μορφή, πλην της πρωτότυπης εγγύησης συμμετοχής, η αναθέτουσα αρχή δύναται να ζητήσει τη συμπλήρωση και υποβολή τους, σύμφωνα με το άρθρο 102 του ν. 4412/2016.

Στα αλλοδαπά δημόσια έγγραφα και δικαιολογητικά εφαρμόζεται η Συνθήκη της Χάγης της 5ης.10.1961, που κυρώθηκε με το ν. 1497/1984 (Α'188), εφόσον συντάσσονται σε κράτη που έχουν προσχωρήσει στην ως άνω Συνθήκη, άλλως φέρουν προξενική θεώρηση. Απαλλάσσονται από την απαίτηση επικύρωσης (με Apostille ή Προξενική Θεώρηση) αλλοδαπά δημόσια έγγραφα όταν καλύπτονται από διμερείς ή πολυμερείς συμφωνίες που έχει συνάψει η Ελλάδα (ενδεικτικά «Σύμβαση νομικής συνεργασίας μεταξύ Ελλάδας και Κύπρου – 05.03.1984» (κυρωτικός ν.1548/1985, «Σύμβαση περί απαλλαγής από την επικύρωση ορισμένων πράξεων και εγγράφων – 15.09.1977» (κυρωτικός ν.4231/2014)). Επίσης απαλλάσσονται από την απαίτηση επικύρωσης ή παρόμοιας διατύπωσης δημόσια έγγραφα που εκδίδονται από τις αρχές κράτους μέλους που υπάγονται στον Καν ΕΕ 2016/1191 για την απλούστευση των απαιτήσεων για την υποβολή ορισμένων δημοσίων εγγράφων στην ΕΕ, όπως, ενδεικτικά, το λευκό ποινικό μητρώο, υπό τον όρο ότι τα σχετικά με το γεγονός αυτό δημόσια έγγραφα εκδίδονται για πολίτη της Ένωσης από τις αρχές του κράτους μέλους της ιθαγένειάς του.

Επίσης, γίνονται υποχρεωτικά αποδεκτά ευκρινή φωτοαντίγραφα εγγράφων που έχουν εκδοθεί από αλλοδαπές αρχές και έχουν επικυρωθεί από δικηγόρο, σύμφωνα με τα προβλεπόμενα στην παρ. 2 περ. β του άρθρου 11 του ν. 2690/1999 “Κώδικας Διοικητικής Διαδικασίας”, όπως αντικαταστάθηκε ως άνω με το άρθρο 1 παρ.2 του ν.4250/2014.

Οι πρωτότυπες εγγυήσεις συμμετοχής, πλην των εγγυήσεων που εκδίδονται ηλεκτρονικά, προσκομίζονται, με ευθύνη του οικονομικού φορέα, σε κλειστό φάκελο, στον οποίο αναγράφεται ο αποστολέας, τα στοιχεία του παρόντος διαγωνισμού και ως παραλήπτης η Επιτροπή Διαγωνισμού, το αργότερο πριν την ημερομηνία και ώρα αποσφράγισης των προσφορών που ορίζεται στην παρ. 3.1 της παρούσας, άλλως η προσφορά απορρίπτεται ως απαράδεκτη, μετά από γνώμη της Επιτροπής Διαγωνισμού.

Η προσκόμιση των εγγυήσεων συμμετοχής πραγματοποιείται είτε με κατάθεση του ως άνω φακέλου στην υπηρεσία πρωτοκόλλου της αναθέτουσας αρχής, είτε με την αποστολή του ταχυδρομικώς, επί αποδείξει. Το βάρος απόδειξης της έγκαιρης προσκόμισης φέρει ο οικονομικός φορέας. Το εμπρόθεσμο αποδεικνύεται με την επίκληση του αριθμού πρωτοκόλλου ή την προσκόμιση του σχετικού αποδεικτικού αποστολής κατά περίπτωση.

Στην περίπτωση που επιλεγεί η αποστολή του φακέλου της εγγύησης συμμετοχής ταχυδρομικώς, ο οικονομικός φορέας αναρτά, εφόσον δεν διαθέτει αριθμό έγκαιρης εισαγωγής του φακέλου του στο πρωτόκολλο της αναθέτουσας αρχής, το αργότερο έως την ημερομηνία και ώρα αποσφράγισης των προσφορών, μέσω της λειτουργικότητας «Επικοινωνία», τα σχετικά αποδεικτικά στοιχεία προσκόμισης (αποδεικτικό κατάθεσης σε υπηρεσίες ταχυδρομείου- ταχυμεταφορών), προκειμένου να ενημερώσει την αναθέτουσα αρχή περί της τήρησης της υποχρέωσής του σχετικά με την (εμπρόθεσμη) προσκόμιση της εγγύησης συμμετοχής του στον παρόντα διαγωνισμό.

2.4.3 Περιεχόμενα Φακέλου «Δικαιολογητικά Συμμετοχής- Τεχνική Προσφορά»

2.4.3.1 Δικαιολογητικά Συμμετοχής

Τα στοιχεία και δικαιολογητικά για την συμμετοχή των προσφερόντων στη διαγωνιστική διαδικασία περιλαμβάνουν με ποινή αποκλεισμού¹⁰¹ τα ακόλουθα υπό στοιχεία:

⁹⁹ Ενδεικτικά συμβολαιογραφικές ένορκες βεβαιώσεις ή λοιπά συμβολαιογραφικά έγγραφα

¹⁰⁰ Άρθρο 13 παρ. 1.6 της Κ.Υ.Α. ΕΣΗΔΗΣ Προμήθειες και Υπηρεσίες

¹⁰¹ Βλ. άρθρο 93 του ν. 4412/2016

α) το Ευρωπαϊκό Ενιαίο Έγγραφο Σύμβασης (ΕΕΕΣ), όπως προβλέπεται στις παρ. 1 και 3 του άρθρου 79 του ν. 4412/2016 και τη συνοδευτική υπεύθυνη δήλωση με την οποία ο οικονομικός φορέας δύνεται να διευκρινίζει τις πληροφορίες που παρέχει με το ΕΕΕΣ σύμφωνα με την παρ. 9 του ίδιου άρθρου,

β) την εγγύηση συμμετοχής, όπως προβλέπεται στο άρθρο 72 του Ν.4412/2016 και τις παραγράφους 2.1.5 και 2.2.2 αντίστοιχα της παρούσας διακήρυξης,

γ) τα οριζόμενα έγγραφα και δικαιολογητικά των παραγράφων 2.2.4, 2.2.6 και 2.2.7.

Οι προσφέροντες συμπληρώνουν το σχετικό υπόδειγμα ΕΕΕΣ, το οποίο αποτελεί αναπόσπαστο μέρος της παρούσας διακήρυξης ως Παράρτημα αυτής.

Η συμπλήρωσή του δύναται να πραγματοποιηθεί με χρήση του υποσυστήματος Promitheus ESPDint, προσβάσιμου μέσω της Διαδικτυακής Πύλης (www.promitheus.gov.gr) του ΟΠΣ ΕΣΗΔΗΣ, ή άλλης σχετικής συμβατής πλατφόρμας υπηρεσιών διαχείρισης ηλεκτρονικών ΕΕΕΣ. Οι Οικονομικοί Φορείς δύνανται για αυτό το σκοπό να αξιοποιήσουν το αντίστοιχο ηλεκτρονικό αρχείο με μορφότυπο XML που αποτελεί επικουρικό στοιχείο των εγγράφων της σύμβασης.

Το συμπληρωμένο από τον Οικονομικό Φορέα ΕΕΕΣ, καθώς και η τυχόν συνοδευτική αυτού υπεύθυνη δήλωση, υποβάλλονται σύμφωνα με την περίπτωση δ της παραγράφου 2.4.2.5 της παρούσας, σε ψηφιακά υπογεγραμμένο ηλεκτρονικό αρχείο με μορφότυπο PDF.

[Αναλυτικές οδηγίες και πληροφορίες για το θεσμικό πλαίσιο, τον τρόπο χρήσης και συμπλήρωσης ηλεκτρονικών ΕΕΕΣ και της χρήση του υποσυστήματος Promitheus ESPDint είναι αναρτημένες σε σχετική θεματική ενότητα στη Διαδικτυακή Πύλη (www.promitheus.gov.gr) του ΟΠΣ ΕΣΗΔΗΣ.]

2.4.3.2 Τεχνική προσφορά

Η τεχνική προσφορά θα πρέπει να καλύπτει όλες τις απαιτήσεις και τις προδιαγραφές που έχουν τεθεί από την αναθέτουσα αρχή με το κεφάλαιο “Απαιτήσεις-Τεχνικές Προδιαγραφές” του Παραρτήματος Ι της Διακήρυξης (η υπ’ αριθμόν 65/2020 μελέτη της Τεχνικής Υπηρεσίας του Δήμου Δομοκού), περιγράφοντας ακριβώς πώς οι συγκεκριμένες απαιτήσεις και προδιαγραφές πληρούνται. Περιλαμβάνει ιδίως τα έγγραφα και δικαιολογητικά, βάσει των οποίων θα αξιολογηθεί η καταλληλότητα των προσφερόμενων ειδών, με βάση το κριτήριο ανάθεσης, σύμφωνα με τα αναλυτικώς αναφερόμενα στο ως άνω Παράρτημα^{102 103}.

Οι οικονομικοί φορείς αναφέρουν:

α) το τμήμα της σύμβασης που προτίθενται να αναθέσουν υπό μορφή υπεργολαβίας σε τρίτους, καθώς και τους υπεργολάβους που προτείνουν¹⁰⁴.

β) τη χώρα παραγωγής του προσφερόμενου προϊόντος και την επιχειρηματική μονάδα στην οποία παράγεται αυτό, καθώς και τον τόπο εγκατάστασής της.

2.4.4 Περιεχόμενα Φακέλου «Οικονομική Προσφορά» / Τρόπος σύνταξης και υποβολής οικονομικών προσφορών

Η Οικονομική Προσφορά¹⁰⁵ συντάσσεται με βάση το αναγραφόμενο στην παρούσα κριτήριο ανάθεσης (χαμηλότερη τιμή), όπως ορίζεται κατωτέρω:

Τιμές

Η τιμή του προς προμήθεια αγαθού δίνεται σε ευρώ ανά μονάδα.¹⁰⁶

¹⁰² Άρθρο 94 του ν. 4412/2016

¹⁰³ Αυτά περιλαμβάνουν τα αποδεικτικά στοιχεία που τεκμηριώνουν την τεχνική καταλληλότητα των προσφερομένων ειδών βάσει των οποίων θα αξιολογηθεί η τεχνική προσφορά. Αναφέρονται υποχρεωτικά τα αποδεικτικά στοιχεία που τυχόν προβλέπονται στις τεχνικές προδιαγραφές του προς προμήθεια αγαθού, σύμφωνα με Παράρτημα της Διακήρυξης και τυχόν υπόδειγμα τεχνικής προσφοράς.

¹⁰⁴ Άρθρο 58 του ν. 4412/2016.

¹⁰⁵ Άρθρο 95 του ν. 4412/2016

Στην τιμή περιλαμβάνονται οι υπέρ τρίτων κρατήσεις, ως και κάθε άλλη επιβάρυνση, σύμφωνα με την κείμενη νομοθεσία, μη συμπεριλαμβανομένου Φ.Π.Α., για την παράδοση του υλικού στον τόπο και με τον τρόπο που προβλέπεται στα έγγραφα της σύμβασης.

Οι υπέρ τρίτων κρατήσεις υπόκεινται στο εκάστοτε ισχύον αναλογικό τέλος χαρτοσήμου 3% και στην επ' αυτού εισφορά υπέρ ΟΓΑ 20%.

Οι προσφερόμενες τιμές είναι σταθερές καθ' όλη τη διάρκεια της σύμβασης και δεν αναπροσαρμόζονται.

Ως απαράδεκτες θα απορρίπτονται προσφορές στις οποίες: α) δεν δίνεται τιμή σε ΕΥΡΩ ή καθορίζεται σχέση ΕΥΡΩ προς ξένο νόμισμα, β) δεν προκύπτει με σαφήνεια η προσφερόμενη τιμή, με την επιφύλαξη του άρθρου 102 του ν. 4412/2016 και γ) η τιμή υπερβαίνει τον προϋπολογισμό της σύμβασης που καθορίζεται και τεκμηριώνεται από την αναθέτουσα αρχή στο Παράρτημα Ι της παρούσας διακήρυξης.

Στην οικονομική προσφορά θα πρέπει να επιλέγεται με σαφήνεια ένας από τους τρόπους πληρωμής που περιγράφονται στην παρ. (5.1) της παρούσας διακήρυξης.

2.4.5 Χρόνος ισχύος των προσφορών¹⁰⁷

Οι υποβαλλόμενες προσφορές ισχύουν και δεσμεύουν τους οικονομικούς φορείς για διάστημα έξι (6) μηνών από την επόμενη της καταληκτικής ημερομηνίας υποβολής προσφορών.

Προσφορά η οποία ορίζει χρόνο ισχύος μικρότερο από τον ανωτέρω προβλεπόμενο απορρίπτεται ως μη κανονική.

Η ισχύς της προσφοράς μπορεί να παρατείνεται εγγράφως, εφόσον τούτο ζητηθεί από την αναθέτουσα αρχή, πριν από τη λήξη της, με αντίστοιχη παράταση της εγγυητικής επιστολής συμμετοχής σύμφωνα με τα οριζόμενα στο άρθρο 72 παρ. 1 του ν. 4412/2016 και την παράγραφο 2.2.2. της παρούσας, κατ' ανώτατο όριο για χρονικό διάστημα ίσο με την προβλεπόμενη ως άνω αρχική διάρκεια. Σε περίπτωση αιτήματος της αναθέτουσας αρχής για παράταση της ισχύος της προσφοράς, για τους οικονομικούς φορείς, που αποδέχτηκαν την παράταση, πριν τη λήξη ισχύος των προσφορών τους, οι προσφορές ισχύουν και τους δεσμεύουν για το επιπλέον αυτό χρονικό διάστημα.

Μετά τη λήξη και του παραπάνω ανώτατου ορίου χρόνου παράτασης ισχύος της προσφοράς, τα αποτελέσματα της διαδικασίας ανάθεσης ματαιώνονται, εκτός αν η αναθέτουσα αρχή κρίνει, κατά περίπτωση, αιτιολογημένα, ότι η συνέχιση της διαδικασίας εξυπηρετεί το δημόσιο συμφέρον, οπότε οι οικονομικοί φορείς που συμμετέχουν στη διαδικασία μπορούν να επιλέξουν είτε να παρατείνουν την προσφορά και την εγγύηση συμμετοχής τους, εφόσον τους ζητηθεί πριν την πάροδο του ανωτέρω ανώτατου ορίου παράτασης της προσφοράς τους είτε όχι. Στην τελευταία περίπτωση, η διαδικασία συνεχίζεται με όσους παρατείνουν τις προσφορές τους και αποκλείονται οι λοιποί οικονομικοί φορείς.

Σε περίπτωση που λήξει ο χρόνος ισχύος των προσφορών και δεν ζητηθεί παράταση της προσφοράς, η αναθέτουσα αρχή δύναται με αιτιολογημένη απόφασή της, εφόσον η εκτέλεση της σύμβασης εξυπηρετεί το δημόσιο συμφέρον, να ζητήσει εκ των υστέρων από τους οικονομικούς φορείς που συμμετέχουν στη διαδικασία να παρατείνουν την προσφορά τους.

2.4.6 Λόγοι απόρριψης προσφορών¹⁰⁸

Η αναθέτουσα αρχή με βάση τα αποτελέσματα του ελέγχου και της αξιολόγησης των προσφορών, απορρίπτει, σε κάθε περίπτωση, προσφορά:

α) η οποία αποκλίνει από απαράβατους όρους περί σύνταξης και υποβολής της προσφοράς, ή δεν υποβάλλεται εμπρόθεσμα με τον τρόπο και με το περιεχόμενο που ορίζεται στην παρούσα και συγκεκριμένα στις παραγράφους 2.4.1 (Γενικοί όροι υποβολής προσφορών), 2.4.2. (Χρόνος και τρόπος υποβολής προσφορών), 2.4.3. (Περιεχόμενο φακέλων δικαιολογητικών συμμετοχής, τεχνικής προσφοράς),

¹⁰⁶ Εδώ θα πρέπει να καθορίζεται με σαφήνεια η σχετική μονάδα π.χ. λίτρα κ.α.

¹⁰⁷ Άρθρο 97 ν. 4412/2016

¹⁰⁸ Άρθρο 91 του ν. 4412/2016

2.4.4. (Περιεχόμενο φακέλου οικονομικής προσφοράς, τρόπος σύνταξης και υποβολής οικονομικών προσφορών), 2.4.5. (Χρόνος ισχύος προσφορών), 3.1. (Αποσφράγιση και αξιολόγηση προσφορών), 3.2 (Πρόσκληση υποβολής δικαιολογητικών προσωρινού αναδόχου) της παρούσας,¹⁰⁹

β) η οποία περιέχει ατελείς, ελλιπείς, ασαφείς ή λανθασμένες πληροφορίες ή τεκμηρίωση, συμπεριλαμβανομένων των πληροφοριών που περιέχονται στο ΕΕΕΣ, εφόσον αυτές δεν επιδέχονται συμπλήρωση, διόρθωση, αποσαφήνιση ή διευκρίνιση ή, εφόσον επιδέχονται, δεν έχουν αποκατασταθεί από τον προσφέροντα, εντός της προκαθορισμένης προθεσμίας, σύμφωνα το άρθρο 102 του ν. 4412/2016 και την παρ. 3.1.2.1 της παρούσας διακήρυξης,

γ) για την οποία ο προσφέρων δεν παράσχει τις απαιτούμενες εξηγήσεις, εντός της προκαθορισμένης προθεσμίας ή η εξήγηση δεν είναι αποδεκτή από την αναθέτουσα αρχή σύμφωνα με την παρ. 3.1.2.1 της παρούσας και τα άρθρα 102 και 103 του ν. 4412/2016,

δ) η οποία είναι εναλλακτική προσφορά,

ε) η οποία υποβάλλεται από έναν προσφέροντα που έχει υποβάλλει δύο ή περισσότερες προσφορές. Ο περιορισμός αυτός ισχύει, υπό τους όρους της παραγράφου 2.2.3.4 περ.γ της παρούσας (περ. γ' της παρ. 4 του άρθρου 73 του ν. 4412/2016) και στην περίπτωση ενώσεων οικονομικών φορέων με κοινά μέλη, καθώς και στην περίπτωση οικονομικών φορέων που συμμετέχουν είτε αυτοτελώς είτε ως μέλη ενώσεων,

στ) η οποία είναι υπό αίρεση,

ζ) η οποία θέτει όρο αναπροσαρμογής,

η) για την οποία ο προσφέρων δεν παράσχει, εντός αποκλειστικής προθεσμίας είκοσι (20) ημερών από την κοινοποίηση σε αυτόν σχετικής πρόσκλησης της αναθέτουσας αρχής, εξηγήσεις αναφορικά με την τιμή ή το κόστος που προτείνει σε αυτήν, στην περίπτωση που η προσφορά του φαίνεται ασυνήθιστα χαμηλή σε σχέση με τα αγαθά, σύμφωνα με την παρ. 1 του άρθρου 88 του ν.4412/2016,

θ) εφόσον διαπιστωθεί ότι είναι ασυνήθιστα χαμηλή διότι δε συμμορφώνεται με τις ισχύουσες υποχρεώσεις της παρ. 2 του άρθρου 18 του ν.4412/2016,

ι) η οποία παρουσιάζει αποκλίσεις ως προς τους όρους και τις τεχνικές προδιαγραφές της σύμβασης,

ια) η οποία παρουσιάζει ελλείψεις ως προς τα δικαιολογητικά που ζητούνται από τα έγγραφα της παρούσας διακήρυξης, εφόσον αυτές δεν θεραπευτούν από τον προσφέροντα με την υποβολή ή τη συμπλήρωσή τους, εντός της προκαθορισμένης προθεσμίας, σύμφωνα με τα άρθρα 102 και 103 του ν.4412/2016,

ιβ) εάν από τα δικαιολογητικά του άρθρου 103 του ν. 4412/2016, που προσκομίζονται από τον προσωρινό ανάδοχο, δεν αποδεικνύεται η μη συνδρομή των λόγων αποκλεισμού της παραγράφου 2.2.3 της παρούσας ή η πλήρωση μιας ή περισσότερων από τις απαιτήσεις των κριτηρίων ποιοτικής επιλογής, σύμφωνα με τις παραγράφους 2.2.4. επ., περί κριτηρίων επιλογής,

ιγ) εάν κατά τον έλεγχο των ως άνω δικαιολογητικών του άρθρου 103 του ν.4412/2016, διαπιστωθεί ότι τα στοιχεία που δηλώθηκαν, σύμφωνα με το άρθρο 79 του ν. 4412/2016, είναι εκ προθέσεως απατηλά, ή ότι έχουν υποβληθεί πλαστά αποδεικτικά στοιχεία.

¹⁰⁹ Άρθρα 92 έως 97, άρθρο 100 καθώς και άρθρα 102 έως 104 του ν. 4412/16

3. ΔΙΕΝΕΡΓΕΙΑ ΔΙΑΔΙΚΑΣΙΑΣ - ΑΞΙΟΛΟΓΗΣΗ ΠΡΟΣΦΟΡΩΝ

3.1 Αποσφράγιση και αξιολόγηση προσφορών

3.1.1 Ηλεκτρονική αποσφράγιση προσφορών¹¹⁰

Το πιστοποιημένο στο ΕΣΗΔΗΣ, για την αποσφράγιση των προσφορών αρμόδιο όργανο της Αναθέτουσας Αρχής, ήτοι η επιτροπή διενέργειας/επιτροπή αξιολόγησης, **εφεξής Επιτροπή Διαγωνισμού**, προβαίνει στην έναρξη της διαδικασίας ηλεκτρονικής αποσφράγισης των φακέλων των προσφορών, κατά το άρθρο 100 του ν. 4412/2016, ακολουθώντας τα εξής στάδια:

Ηλεκτρονική Αποσφράγιση του (υπό)φακέλου «Δικαιολογητικά Συμμετοχής-Τεχνική Προσφορά» και του (υπό)φακέλου «Οικονομική Προσφορά», θα πραγματοποιηθεί 22/12/2021 και ώρα 11:00 π.μ.

Στο στάδιο αυτό τα στοιχεία των προσφορών που αποσφραγίζονται είναι προσβάσιμα μόνο στα μέλη της Επιτροπής Διαγωνισμού και την Αναθέτουσα Αρχή.

3.1.2 Αξιολόγηση προσφορών

3.1.2.1 Μετά την κατά περίπτωση ηλεκτρονική αποσφράγιση των προσφορών η Αναθέτουσα Αρχή προβαίνει στην αξιολόγηση αυτών, μέσω των αρμόδιων πιστοποιημένων στο ΕΣΗΔΗΣ οργάνων της¹¹¹, εφαρμοζόμενων κατά τα λοιπά των κειμένων διατάξεων.

Η αναθέτουσα αρχή, τηρώντας τις αρχές της ίσης μεταχείρισης και της διαφάνειας, ζητά από τους προσφέροντες οικονομικούς φορείς, όταν οι πληροφορίες ή η τεκμηρίωση που πρέπει να υποβάλλονται είναι ή εμφανίζονται ελλιπείς ή λανθασμένες, συμπεριλαμβανομένων εκείνων στο ΕΕΕΣ, ή όταν λείπουν συγκεκριμένα έγγραφα, να υποβάλλουν, να συμπληρώνουν, να αποσαφηνίζουν ή να ολοκληρώνουν τις σχετικές πληροφορίες ή τεκμηρίωση, εντός προθεσμίας όχι μικρότερης των δέκα (10) ημερών και όχι μεγαλύτερης των είκοσι (20) ημερών από την ημερομηνία κοινοποίησης σε αυτούς της σχετικής πρόσκλησης. Η συμπλήρωση ή η αποσαφήνιση ζητείται και γίνεται αποδεκτή υπό την προϋπόθεση ότι δεν τροποποιείται η προσφορά του οικονομικού φορέα και ότι αφορά σε στοιχεία ή δεδομένα, των οποίων είναι αντικειμενικά εξακριβώσιμος ο προγενέστερος χαρακτήρας σε σχέση με το πέρας της καταληκτικής προθεσμίας παραλαβής προσφορών. Τα ανωτέρω ισχύουν κατ' αναλογία και για τυχόν ελλείπουσες δηλώσεις, υπό την προϋπόθεση ότι βεβαιώνουν γεγονότα αντικειμενικώς εξακριβώσιμα¹¹².

Ειδικότερα :

α) Η Επιτροπή Διαγωνισμού εξετάζει αρχικά την προσκόμιση της εγγύησης συμμετοχής, σύμφωνα με την παράγραφο 1 του άρθρου 72. Σε περίπτωση παράλειψης προσκόμισης, είτε της εγγύησης συμμετοχής ηλεκτρονικής έκδοσης, μέχρι την καταληκτική ημερομηνία υποβολής προσφορών, είτε του πρωτοτύπου της έντυπης εγγύησης συμμετοχής, μέχρι την ημερομηνία και ώρα αποσφράγισης, η Επιτροπή Διαγωνισμού συντάσσει πρακτικό στο οποίο εισηγείται την απόρριψη της προσφοράς ως απαράδεκτης.

Στη συνέχεια εκδίδεται από την αναθέτουσα αρχή απόφαση, με την οποία επικυρώνεται το ανωτέρω πρακτικό. Η απόφαση απόρριψης της προσφοράς του παρόντος εδαφίου εκδίδεται πριν από την έκδοση οποιασδήποτε άλλης απόφασης σχετικά με την αξιολόγηση των προσφορών της οικείας διαδικασίας ανάθεσης σύμβασης και κοινοποιείται σε όλους τους προσφέροντες, μέσω της λειτουργικότητας της «Επικοινωνίας» του ηλεκτρονικού διαγωνισμού στο ΕΣΗΔΗΣ.

Κατά της εν λόγω απόφασης χωρεί προδικαστική προσφυγή, σύμφωνα με τα οριζόμενα στην παράγραφο 3.4 της παρούσας.

¹¹⁰ Άρθρο 100 ν. 4412/2016 και άρθρο 16 ΚΥΑ ΕΣΗΔΗΣ Προμήθειες και Υπηρεσίες

¹¹¹ Στο πλαίσιο των διαδικασιών ανάθεσης δημοσίων συμβάσεων, τα όργανα που γνωμοδοτούν προς τα αποφαινόμενα όργανα ((επιτροπή διενέργειας/επιτροπή αξιολόγησης) ελέγχουν, σύμφωνα με την παρ. 1 του άρθρου 221 του ν. 4412/2016, την καταλληλότητα των προσφερόντων, αξιολογούν τις προσφορές, εισηγούνται τον αποκλεισμό τους από τη διαδικασία, την απόρριψη των προσφορών, την κατακύρωση των αποτελεσμάτων, την αποδέσμευση ή κατάπτωση των εγγυήσεων, τη ματαίωση της διαδικασίας και γνωμοδοτούν για κάθε άλλο θέμα που ανακύπτει κατά τη διαδικασία ανάθεσης.

¹¹² Άρθρο 102 του ν. 4412/2016. Πρβλ και έκθεση συνεπειών ρυθμίσεων επί του άρθρου 42 ν. 4781/2021

Η αναθέτουσα αρχή επικοινωνεί παράλληλα με τους φορείς που φέρονται να έχουν εκδώσει τις εγγυητικές επιστολές, προκειμένου να διαπιστώσει την εγκυρότητά τους¹¹³.

β) Μετά την έκδοση της ανωτέρω απόφασης η Επιτροπή Διαγωνισμού προβαίνει αρχικά στον έλεγχο των δικαιολογητικών συμμετοχής και εν συνεχεία στην αξιολόγηση των τεχνικών προσφορών των προσφερόντων των οποίων τα δικαιολογητικά συμμετοχής έκρινε πλήρη. Η αξιολόγηση γίνεται σύμφωνα με τους όρους της παρούσας και η διαδικασία αξιολόγησης ολοκληρώνεται με την καταχώριση σε πρακτικό των προσφερόντων, των αποτελεσμάτων του ελέγχου και της αξιολόγησης των δικαιολογητικών συμμετοχής και των τεχνικών προσφορών¹¹⁴.

γ) Στη συνέχεια η Επιτροπή Διαγωνισμού προβαίνει στην αξιολόγηση των οικονομικών προσφορών των προσφερόντων, των οποίων τα δικαιολογητικά συμμετοχής και η τεχνική προσφορά κρίθηκαν αποδεκτά, συντάσσει πρακτικό στο οποίο καταχωρίζονται οι οικονομικές προσφορές κατά σειρά μειοδοσίας και εισηγείται αιτιολογημένα την αποδοχή ή απόρριψή τους, την κατάταξη των προσφορών και την ανάδειξη του προσωρινού αναδόχου.

Εάν οι προσφορές φαίνονται ασυνήθιστα χαμηλές σε σχέση με το αντικείμενο της σύμβασης, η αναθέτουσα αρχή απαιτεί από τους οικονομικούς φορείς, μέσω της λειτουργικότητας της «Επικοινωνίας» του ηλεκτρονικού διαγωνισμού στο ΕΣΗΔΗΣ, να εξηγήσουν την τιμή ή το κόστος που προτείνουν στην προσφορά τους, εντός αποκλειστικής προθεσμίας, κατά ανώτατο όριο είκοσι (20) ημερών από την κοινοποίηση της σχετικής πρόσκλησης. Στην περίπτωση αυτή εφαρμόζονται τα άρθρα 88 και 89 ν. 4412/2016. Εάν τα παρεχόμενα στοιχεία δεν εξηγούν κατά τρόπο ικανοποιητικό το χαμηλό επίπεδο της τιμής ή του κόστους που προτείνεται, η προσφορά απορρίπτεται ως μη κανονική. *[Σε κάθε περίπτωση η κρίση της Α.Α. σχετικά με τις ασυνήθιστα χαμηλές προσφορές και την αποδοχή ή όχι των σχετικών εξηγήσεων εκ μέρους των προσφερόντων ενσωματώνεται στην κατωτέρω ενιαία απόφαση¹¹⁵]*

Στην περίπτωση ισότιμων προσφορών η αναθέτουσα αρχή επιλέγει τον ανάδοχο με κλήρωση μεταξύ των οικονομικών φορέων που υπέβαλαν ισότιμες προσφορές. Η κλήρωση γίνεται ενώπιον της Επιτροπής του Διαγωνισμού και παρουσία των οικονομικών φορέων που υπέβαλαν τις ισότιμες προσφορές.¹¹⁶ *[Επισημαίνεται ότι τα αποτελέσματα της κλήρωσης ενσωματώνονται ομοίως στην ως κατωτέρω ενιαία απόφαση]*

Στη συνέχεια, εφόσον το αποφαινόμενο όργανο της αναθέτουσας αρχής εγκρίνει τα ανωτέρω πρακτικά εκδίδεται απόφαση για τα αποτελέσματα όλων των ανωτέρω σταδίων¹¹⁷ («Δικαιολογητικά Συμμετοχής», «Τεχνική Προσφορά» και «Οικονομική Προσφορά») και η αναθέτουσα αρχή προσκαλεί εγγράφως, μέσω της λειτουργικότητας της «Επικοινωνίας» του ηλεκτρονικού διαγωνισμού στο ΕΣΗΔΗΣ, τον πρώτο σε κατάταξη μειοδότη στον οποίον πρόκειται να γίνει η κατακύρωση («προσωρινός ανάδοχος») να υποβάλει τα δικαιολογητικά κατακύρωσης, σύμφωνα με όσα ορίζονται στο άρθρο 103 και την παράγραφο 3.2 της παρούσας, περί πρόσκλησης για υποβολή δικαιολογητικών. Η απόφαση έγκρισης των πρακτικών δεν κοινοποιείται στους προσφέροντες και ενσωματώνεται στην απόφαση κατακύρωσης.

3.2 Πρόσκληση υποβολής δικαιολογητικών προσωρινού αναδόχου¹¹⁸ - Δικαιολογητικά προσωρινού αναδόχου

Μετά την αξιολόγηση των προσφορών, η αναθέτουσα αρχή αποστέλλει σχετική ηλεκτρονική πρόσκληση στον προσφέροντα, στον οποίο πρόκειται να γίνει η κατακύρωση («προσωρινό ανάδοχο»), μέσω της λειτουργικότητας της «Επικοινωνίας» του ηλεκτρονικού διαγωνισμού στο ΕΣΗΔΗΣ, και τον καλεί να υποβάλει εντός προθεσμίας δέκα (10) ημερών από την κοινοποίηση της σχετικής έγγραφης ειδοποίησης

¹¹³ Άρθρο 72 παρ. 13 ν. 4412/2016

¹¹⁴ Η αναθέτουσα αρχή δύναται να εγκρίνει το πρακτικό αυτό με εσωτερική της απόφαση.

¹¹⁵ Επισημαίνεται ότι στις γνωμοδοτικές αρμοδιότητες της Επιτροπής Διαγωνισμού ανήκει ο ουσιαστικός έλεγχος και η αξιολόγηση των προσφορών, συμπεριλαμβανομένου και του ζητήματος της απόρριψης προσφορών ως ασυνήθιστα χαμηλών. Πρβλ και απόφαση ΣτΕ ΕΑ 184/2020

¹¹⁶ Άρθρο 90 παρ. 1 του ν. 4412/2016.

¹¹⁷ Άρθρο 100, παρ. 2 ν. 4412/2016

¹¹⁸ Άρθρο 103 του ν. 4412/2016

σε αυτόν, τα αποδεικτικά έγγραφα νομιμοποίησης και τα πρωτότυπα ή αντίγραφα όλων των δικαιολογητικών που περιγράφονται στην παράγραφο 2.2.9.2. της παρούσας διακήρυξης, ως αποδεικτικά στοιχεία για τη μη συνδρομή των λόγων αποκλεισμού της παραγράφου 2.2.3 της διακήρυξης, καθώς και για την πλήρωση των κριτηρίων ποιοτικής επιλογής των παραγράφων 2.2.4 - 2.2.8 αυτής.

Ειδικότερα, το σύνολο των στοιχείων και δικαιολογητικών της ως άνω παραγράφου αποστέλλονται από αυτόν σε μορφή ηλεκτρονικών αρχείων με μορφότυπο PDF, σύμφωνα με τα ειδικώς οριζόμενα στην παράγραφο 2.4.2.5 της παρούσας.

Εντός της προθεσμίας υποβολής των δικαιολογητικών κατακύρωσης και το αργότερο έως την τρίτη εργάσιμη ημέρα από την καταληκτική ημερομηνία ηλεκτρονικής υποβολής των δικαιολογητικών κατακύρωσης, προσκομίζονται με ευθύνη του οικονομικού φορέα, στην αναθέτουσα αρχή, σε έντυπη μορφή και σε κλειστό φάκελο, στον οποίο αναγράφεται ο αποστολέας, τα στοιχεία του Διαγωνισμού και ως παραλήπτης η Επιτροπή Διαγωνισμού, τα στοιχεία και δικαιολογητικά, τα οποία απαιτείται να προσκομισθούν σε έντυπη μορφή (ως πρωτότυπα ή ακριβή αντίγραφα), σύμφωνα με τα προβλεπόμενα στις διατάξεις της ως άνω παραγράφου 2.4.2.5¹¹⁹.

Αν δεν προσκομισθούν τα παραπάνω δικαιολογητικά ή υπάρχουν ελλείψεις σε αυτά που υποβλήθηκαν, η αναθέτουσα αρχή καλεί τον προσωρινό ανάδοχο να προσκομίσει τα ελλείποντα δικαιολογητικά ή να συμπληρώσει τα ήδη υποβληθέντα ή να παράσχει διευκρινήσεις με την έννοια του άρθρου 102 του ν. 4412/2016, εντός δέκα (10) ημερών από την κοινοποίηση της σχετικής πρόσκλησης σε αυτόν.

Ο προσωρινός ανάδοχος δύναται να υποβάλει αίτημα, μέσω της λειτουργικότητας της «Επικοινωνίας» του ηλεκτρονικού διαγωνισμού στο ΕΣΗΔΗΣ, προς την αναθέτουσα αρχή, για παράταση της ως άνω προθεσμίας, συνοδευόμενο από αποδεικτικά έγγραφα περί αίτησης χορήγησης δικαιολογητικών προσωρινού αναδόχου. Στην περίπτωση αυτή η αναθέτουσα αρχή παρατείνει την προθεσμία υποβολής αυτών, για όσο χρόνο απαιτηθεί για τη χορήγησή τους από τις αρμόδιες δημόσιες αρχές. Ο προσωρινός ανάδοχος μπορεί να αξιοποιεί τη δυνατότητα αυτή τόσο εντός της αρχικής προθεσμίας για την υποβολή δικαιολογητικών όσο και εντός της προθεσμίας για την προσκόμιση ελλειπόντων ή τη συμπλήρωση ήδη υποβληθέντων δικαιολογητικών, κατά την έννοια του άρθρου 102 του ν. 4412/2016, ως ανωτέρω προβλέπεται. Η παρούσα ρύθμιση εφαρμόζεται αναλόγως και όταν η αναθέτουσα αρχή ζητήσει την προσκόμιση των δικαιολογητικών κατά τη διαδικασία αξιολόγησης των προσφορών ή αιτήσεων συμμετοχής και πριν από το στάδιο κατακύρωσης, κατ' εφαρμογή της διάταξης του πρώτου εδαφίου της παρ. 5 του άρθρου 79 του ν. 4412/2016, τηρουμένων των αρχών της ίσης μεταχείρισης και της διαφάνειας.

Απορρίπτεται η προσφορά του προσωρινού αναδόχου, καταπίπτει υπέρ της αναθέτουσας αρχής η εγγύηση συμμετοχής του και η κατακύρωση γίνεται στον προσφέροντα που υπέβαλε την αμέσως επόμενη πλέον συμφέρουσα από οικονομική άποψη προσφορά, τηρουμένης της ανωτέρω διαδικασίας, εάν:

- i) κατά τον έλεγχο των παραπάνω δικαιολογητικών διαπιστωθεί ότι τα στοιχεία που δηλώθηκαν με το Ευρωπαϊκό Ενιαίο Έγγραφο Σύμβασης (ΕΕΕΣ) είναι εκ προθέσεως απατηλά, ή έχουν υποβληθεί πλαστά αποδεικτικά στοιχεία, ή
- ii) δεν υποβληθούν στο προκαθορισμένο χρονικό διάστημα τα απαιτούμενα πρωτότυπα ή αντίγραφα των παραπάνω δικαιολογητικών, ή
- iii) από τα δικαιολογητικά που προσκομίσθηκαν νομίμως και εμπροθέσμως, δεν αποδεικνύεται η μη συνδρομή των λόγων αποκλεισμού σύμφωνα με την παράγραφο 2.2.3 (λόγοι αποκλεισμού) ή η πλήρωση μιας ή περισσότερων από τις απαιτήσεις των κριτηρίων ποιοτικής επιλογής σύμφωνα με τις παραγράφους 2.2.4 έως 2.2.8 (κριτήρια ποιοτικής επιλογής) της παρούσας.

Σε περίπτωση έγκαιρης και προσηκούσας ενημέρωσης της αναθέτουσας αρχής για μεταβολές στις προϋποθέσεις, τις οποίες ο προσωρινός ανάδοχος είχε δηλώσει με το Ευρωπαϊκό Ενιαίο Έγγραφο Σύμβασης (ΕΕΕΣ) ότι πληροί, οι οποίες μεταβολές επήλθαν ή για τις οποίες μεταβολές έλαβε γνώση μετά

¹¹⁹ Πρβλ άρθρο 17 ΚΥΑ ΕΣΗΔΗΣ Προμήθειες και Υπηρεσίες

την δήλωση και μέχρι την ημέρα της σύναψης της σύμβασης (οψιγενείς μεταβολές), δεν καταπίπτει υπέρ της Αναθέτουσας Αρχής η εγγύηση συμμετοχής του¹²⁰.

Αν κανένας από τους προσφέροντες δεν υποβάλλει αληθή ή ακριβή δήλωση ή δεν προσκομίσει ένα ή περισσότερα από τα απαιτούμενα έγγραφα και δικαιολογητικά ή δεν αποδείξει ότι: α) δεν βρίσκεται σε μία από τις καταστάσεις της παραγράφου 2.2.3 της παρούσας διακήρυξης και β) πληροί τα σχετικά κριτήρια ποιοτικής επιλογής τα οποία έχουν καθοριστεί σύμφωνα με τις παραγράφους 2.2.4 -2.2.8 της παρούσας διακήρυξης, η διαδικασία ματαιώνεται.

Η διαδικασία ελέγχου των παραπάνω δικαιολογητικών ολοκληρώνεται με τη σύνταξη πρακτικού από την Επιτροπή του Διαγωνισμού, στο οποίο αναγράφεται η τυχόν συμπλήρωση δικαιολογητικών σύμφωνα με όσα ορίζονται ανωτέρω (παράγραφος 3.1.2.1.) και τη διαβίβασή του στο αποφαινόμενο όργανο της αναθέτουσας αρχής για τη λήψη απόφασης είτε για την κατακύρωση της σύμβασης είτε για τη ματαίωση της διαδικασίας.

Η αναθέτουσα αρχή, αιτιολογημένα και κατόπιν γνώμης της αρμόδιας επιτροπής του διαγωνισμού, μπορεί να κατακυρώσει τη σύμβαση για ολόκληρη ή μεγαλύτερη ποσότητα αγαθών από αυτή που καθορίζεται στο ΠΑΡΑΡΤΗΜΑ ΙΙ σε ποσοστό και ως εξής: ΔΕΚΑΠΕΝΤΕ τοις εκατό (15%).¹²¹

3.3 Κατακύρωση - σύναψη σύμβασης¹²²

3.3.1. Τα αποτελέσματα του ελέγχου των παραπάνω δικαιολογητικών και της εισήγησης της Επιτροπής επικυρώνονται με την απόφαση κατακύρωσης, στην οποία ενσωματώνεται η απόφαση έγκρισης των πρακτικών των περ. α & β της παρ. 2 του άρθρου 100 του ν. 4412/2016 (περί αξιολόγησης των δικαιολογητικών συμμετοχής, της τεχνικής και της οικονομικής προσφοράς).

Η αναθέτουσα αρχή κοινοποιεί, μέσω της λειτουργικότητας της «Επικοινωνίας», σε όλους τους οικονομικούς φορείς που έλαβαν μέρος στη διαδικασία ανάθεσης, εκτός από όσους αποκλείστηκαν οριστικά δυνάμει της παρ. 1 του άρθρου 72 του ν. 4412/2016, την απόφαση κατακύρωσης, στην οποία αναφέρονται υποχρεωτικά οι προθεσμίες για την αναστολή της σύναψης σύμβασης, σύμφωνα με τα άρθρα 360 έως 372 του ν. 4412/2016, μαζί με αντίγραφο όλων των πρακτικών της διαδικασίας ελέγχου και αξιολόγησης των προσφορών, και, επιπλέον, αναρτά τα δικαιολογητικά του προσωρινού αναδόχου στα «Συνημμένα Ηλεκτρονικού Διαγωνισμού». Μετά την έκδοση και κοινοποίηση της απόφασης κατακύρωσης οι προσφέροντες λαμβάνουν γνώση των λοιπών συμμετεχόντων στη διαδικασία και των στοιχείων που υποβλήθηκαν από αυτούς, με ενέργειες της αναθέτουσας αρχής¹²³. Κατά της απόφασης κατακύρωσης χωρεί προδικαστική προσφυγή ενώπιον της ΑΕΠΠ, σύμφωνα με την παράγραφο 3.4 της παρούσας. Δεν επιτρέπεται η άσκηση άλλης διοικητικής προσφυγής κατά της ανωτέρω απόφασης.¹²⁴

3.3.2. Η απόφαση κατακύρωσης καθίσταται οριστική, εφόσον συντρέξουν οι ακόλουθες προϋποθέσεις σωρευτικά:

- α) κοινοποιηθεί η απόφαση κατακύρωσης σε όλους τους οικονομικούς φορείς που δεν έχουν αποκλειστεί οριστικά,
 - β) παρέλθει άπρακτη η προθεσμία άσκησης προδικαστικής προσφυγής ή σε περίπτωση άσκησης, παρέλθει άπρακτη η προθεσμία άσκησης αίτησης αναστολής κατά της απόφασης της ΑΕΠΠ και σε περίπτωση άσκησης αίτησης αναστολής κατά της απόφασης της ΑΕΠΠ, εκδοθεί απόφαση επί της αίτησης, με την επιφύλαξη της χορήγησης προσωρινής διαταγής, σύμφωνα με όσα ορίζονται στο τελευταίο εδάφιο της παρ. 4 του άρθρου 372 του ν. 4412/2016,
 - γ) ολοκληρωθεί επιτυχώς ο προσυμβατικός έλεγχος από το Ελεγκτικό Συνέδριο, σύμφωνα με τα άρθρα 324 έως 327 του ν. 4700/2020, εφόσον απαιτείται,
- και
- δ) ο προσωρινός ανάδοχος, υποβάλλει, στην περίπτωση που απαιτείται και έπειτα από σχετική

¹²⁰ Άρθρο 104 παρ. 2 και 3 του ν. 4412/2016

¹²¹ Το ποσοστό αυτό δεν μπορεί να υπερβαίνει το εκατόν είκοσι τοις εκατό (120%) της ποσότητας (παραγρ. 1, άρθρο 105 ν. 4412/2016

¹²² Άρθρο 105 του ν. 4412/2016

¹²³ Πρβλ άρθρο 16 παρ. 3 ΚΥΑ ΕΣΗΔΗΣ Προμήθειες και Υπηρεσίες

¹²⁴ Άρθρο 100 παρ. 2 του ν. 4412/2016

πρόσκληση, υπεύθυνη δήλωση, που υπογράφεται σύμφωνα με όσα ορίζονται στο άρθρο 79Α του ν. 4412/2016, στην οποία δηλώνεται ότι, δεν έχουν επέλθει στο πρόσωπό του οψιγενείς μεταβολές κατά την έννοια του άρθρου 104 του ν. 4412/2016 και μόνον στην περίπτωση του προσυμβατικού ελέγχου ή της άσκησης προδικαστικής προσφυγής κατά της απόφασης κατακύρωσης. Η υπεύθυνη δήλωση ελέγχεται από την αναθέτουσα αρχή και μνημονεύεται στο συμφωνητικό. Εφόσον δηλωθούν οψιγενείς μεταβολές, η δήλωση ελέγχεται από την Επιτροπή Διαγωνισμού, η οποία εισηγείται προς το αρμόδιο αποφαινόμενο όργανο.

Μετά από την οριστικοποίηση της απόφασης κατακύρωσης η αναθέτουσα αρχή προσκαλεί τον ανάδοχο, μέσω της λειτουργικότητας της «Επικοινωνίας» του ηλεκτρονικού διαγωνισμού στο ΕΣΗΔΗΣ, να προσέλθει για υπογραφή του συμφωνητικού, θέτοντάς του προθεσμία δεκαπέντε (15) ημερών από την κοινοποίηση της σχετικής ειδικής πρόσκλησης. Η σύμβαση θεωρείται συναφθείσα με την κοινοποίηση της πρόσκλησης του προηγούμενου εδαφίου στον ανάδοχο.

Στην περίπτωση που ο ανάδοχος δεν προσέλθει να υπογράψει το ως άνω συμφωνητικό μέσα στην τεθείσα προθεσμία, με την επιφύλαξη αντικειμενικών λόγων ανωτέρας βίας, κηρύσσεται έκπτωτος, καταπίπτει υπέρ της αναθέτουσας αρχής η εγγυητική επιστολή συμμετοχής του και ακολουθείται η ίδια, ως άνω διαδικασία, για τον προσφέροντα που υπέβαλε την αμέσως επόμενη πλέον συμφέρουσα από οικονομική άποψη προσφορά. Αν κανένας από τους προσφέροντες δεν προσέλθει για την υπογραφή του συμφωνητικού, η διαδικασία ανάθεσης ματαιώνεται σύμφωνα με την παράγραφο 3.5 της παρούσας διακήρυξης. Στην περίπτωση αυτή, η αναθέτουσα αρχή μπορεί να αναζητήσει αποζημίωση, πέρα από την καταπίπτουσα εγγυητική επιστολή, ιδίως δυνάμει των άρθρων 197 και 198 ΑΚ.

Εάν η αναθέτουσα αρχή δεν απευθύνει την ειδική πρόσκληση για την υπογραφή του συμφωνητικού εντός χρονικού διαστήματος εξήντα (60) ημερών από την οριστικοποίηση της απόφασης κατακύρωσης, με την επιφύλαξη της ύπαρξης επιτακτικού λόγου δημόσιου συμφέροντος ή αντικειμενικών λόγων ανωτέρας βίας, ο ανάδοχος δικαιούται να απέχει από την υπογραφή του συμφωνητικού, χωρίς να εκπέσει η εγγύηση συμμετοχής του, καθώς και να αναζητήσει αποζημίωση ιδίως δυνάμει των άρθρων 197 και 198 ΑΚ.

3.4 Προδικαστικές Προσφυγές - Προσωρινή και οριστική Δικαστική Προστασία

Α. Κάθε ενδιαφερόμενος, ο οποίος έχει ή είχε συμφέρον να του ανατεθεί η συγκεκριμένη δημόσια σύμβαση και έχει υποστεί ή ενδέχεται να υποστεί ζημία από εκτελεστή πράξη ή παράλειψη της αναθέτουσας αρχής κατά παράβαση της ευρωπαϊκής ενωσιακής ή εσωτερικής νομοθεσίας στον τομέα των δημοσίων συμβάσεων, έχει δικαίωμα να προσφύγει στην ανεξάρτητη Αρχή Εξέτασης Προδικαστικών Προσφυγών (ΑΕΠΠ), σύμφωνα με τα ειδικότερα οριζόμενα στα άρθρα 345 επ. ν. 4412/2016 και 1 επ. π.δ. 39/2017, στρεφόμενος με προδικαστική προσφυγή, κατά πράξης ή παράλειψης της αναθέτουσας αρχής, προσδιορίζοντας ειδικώς τις νομικές και πραγματικές αιτιάσεις που δικαιολογούν το αίτημά του¹²⁵.

Σε περίπτωση προσφυγής κατά πράξης της αναθέτουσας αρχής, η προθεσμία για την άσκηση της προδικαστικής προσφυγής είναι:

(α) δέκα (10) ημέρες από την κοινοποίηση της προσβαλλόμενης πράξης στον ενδιαφερόμενο οικονομικό φορέα αν η πράξη κοινοποιήθηκε με ηλεκτρονικά μέσα ή τηλεομοιοτυπία ή

(β) δεκαπέντε (15) ημέρες από την κοινοποίηση της προσβαλλόμενης πράξης σε αυτόν αν χρησιμοποιήθηκαν άλλα μέσα επικοινωνίας, άλλως

(γ) δέκα (10) ημέρες από την πλήρη, πραγματική ή τεκμαιρόμενη, γνώση της πράξης που βλάπτει τα συμφέροντα του ενδιαφερόμενου οικονομικού φορέα. Ειδικά για την άσκηση προσφυγής κατά προκήρυξης, η πλήρης γνώση αυτής τεκμαίρεται μετά την πάροδο δεκαπέντε (15) ημερών από τη δημοσίευση στο ΚΗΜΔΗΣ.

¹²⁵ Άρθρο 360 παρ. 1 ν. 4412/2016 και 3 παρ. 1 π.δ. 39/2017.

Σε περίπτωση παράλειψης που αποδίδεται στην αναθέτουσα αρχή, η προθεσμία για την άσκηση της προδικαστικής προσφυγής είναι δεκαπέντε (15) ημέρες από την επομένη της συντέλεσης της προσβαλλόμενης παράλειψης¹²⁶.

Οι προθεσμίες ως προς την υποβολή των προδικαστικών προσφυγών και των παρεμβάσεων αρχίζουν την επομένη της ημέρας της προαναφερθείσας κατά περίπτωση κοινοποίησης ή γνώσης και λήγουν όταν περάσει ολόκληρη η τελευταία ημέρα και ώρα 23:59:59 και, αν αυτή είναι εξαιρετικά ή Σάββατο, όταν περάσει ολόκληρη η επομένη εργάσιμη ημέρα και ώρα 23:59:59¹²⁷.

Η προδικαστική προσφυγή συντάσσεται υποχρεωτικά με τη χρήση του τυποποιημένου εντύπου του Παραρτήματος Ι του π.δ/τος 39/2017 και κατατίθεται ηλεκτρονικά μέσω της λειτουργικότητας «Επικοινωνία» στην ηλεκτρονική περιοχή του συγκεκριμένου διαγωνισμού, επιλέγοντας την ένδειξη «Προδικαστική Προσφυγή» σύμφωνα με το άρθρο 18 της Κ.Υ.Α. Προμήθειες και Υπηρεσίες.

Για το παραδεκτό της άσκησης της προδικαστικής προσφυγής κατατίθεται παράβολο από τον προσφεύγοντα υπέρ του Ελληνικού Δημοσίου, σύμφωνα με όσα ορίζονται στο άρθρο 363 Ν. 4412/2016. Η επιστροφή του παραβόλου στον προσφεύγοντα γίνεται: α) σε περίπτωση ολικής ή μερικής αποδοχής της προσφυγής του, β) όταν η αναθέτουσα αρχή ανακαλεί την προσβαλλόμενη πράξη ή προβαίνει στην οφειλόμενη ενέργεια πριν από την έκδοση της απόφασης της ΑΕΠΠ επί της προσφυγής, γ) σε περίπτωση παραίτησης του προσφεύγοντα από την προσφυγή του έως και δέκα (10) ημέρες από την κατάθεση της προσφυγής.

Η προθεσμία για την άσκηση της προδικαστικής προσφυγής και η άσκησή της κωλύουν τη σύναψη της σύμβασης επί ποινή ακυρότητας, η οποία διαπιστώνεται με απόφαση της ΑΕΠΠ μετά από άσκηση προδικαστικής προσφυγής, σύμφωνα με το άρθρο 368 του ν. 4412/2016 και 20 π.δ. 39/2017. Όμως, μόνη η άσκηση της προδικαστικής προσφυγής δεν κωλύει την πρόοδο της διαγωνιστικής διαδικασίας, υπό την επιφύλαξη χορήγησης από το Κλιμάκιο προσωρινής προστασίας σύμφωνα με το άρθρο 366 παρ. 1-2 ν. 4412/2016 και 15 παρ. 1-4 π.δ. 39/2017.

Η προηγούμενη παράγραφος δεν εφαρμόζεται στην περίπτωση που, κατά τη διαδικασία σύναψης της παρούσας σύμβασης, υποβληθεί μόνο μία (1) προσφορά.

Μετά την, κατά τα ως άνω, ηλεκτρονική κατάθεση της προδικαστικής προσφυγής η αναθέτουσα αρχή, μέσω της λειτουργίας «Επικοινωνία» :

α) Κοινοποιεί την προσφυγή το αργότερο έως την επομένη εργάσιμη ημέρα από την κατάθεσή της σε κάθε ενδιαφερόμενο τρίτο, ο οποίος μπορεί να θίγεται από την αποδοχή της προσφυγής, προκειμένου να ασκήσει το, προβλεπόμενο από τα άρθρα 362 παρ. 3 και 7 π.δ. 39/2017, δικαίωμα παρέμβασής του στη διαδικασία εξέτασης της προσφυγής, για τη διατήρηση της ισχύος της προσβαλλόμενης πράξης, προσκομίζοντας όλα τα κρίσιμα έγγραφα που έχει στη διάθεσή του.

β) Διαβιβάζει στην ΑΕΠΠ, το αργότερο εντός δεκαπέντε (15) ημερών από την ημέρα κατάθεσης, τον πλήρη φάκελο της υπόθεσης, τα αποδεικτικά κοινοποίησης στους ενδιαφερόμενους τρίτους αλλά και την Έκθεση Απόψεων της επί της προσφυγής. Στην Έκθεση Απόψεων η αναθέτουσα αρχή μπορεί να παραθέσει αρχική ή συμπληρωματική αιτιολογία για την υποστήριξη της προσβαλλόμενης με την προδικαστική προσφυγή πράξης.

γ) Κοινοποιεί σε όλα τα μέρη την Έκθεση Απόψεων, τις Παρεμβάσεις και τα σχετικά έγγραφα που τυχόν τη συνοδεύουν, μέσω του ηλεκτρονικού τόπου του διαγωνισμού το αργότερο έως την επομένη εργάσιμη ημέρα από την κατάθεσή τους.

δ) Συμπληρωματικά υπομνήματα κατατίθενται από οποιοδήποτε από τα μέρη μέσω της πλατφόρμας του ΕΣΗΔΗΣ το αργότερο εντός πέντε (5) ημερών από την κοινοποίηση των απόψεων της αναθέτουσας αρχής.

Η άσκηση της προδικαστικής προσφυγής αποτελεί προϋπόθεση για την άσκηση των ένδικων βοηθημάτων της αίτησης αναστολής και της αίτησης ακύρωσης του άρθρου 372 ν. 4412/2016 κατά των εκτελεστών πράξεων ή παραλείψεων της αναθέτουσας αρχής.

¹²⁶ Άρθρο 361 του ν. 4412/2016 και 4 π.δ. 39/2017

¹²⁷ Παρ. 2 του άρθρου 9 και άρθρο 18 της Κ.Υ.Α. ΕΣΗΔΗΣ Προμήθειες και Υπηρεσίες

Β. Όποιος έχει έννομο συμφέρον μπορεί να ζητήσει, εφαρμοζόμενων αναλογικά των διατάξεων του π.δ. 18/1989, την αναστολή της εκτέλεσης της απόφασης της ΑΕΠΠ και την ακύρωσή της ενώπιον του αρμοδίου διοικητικού δικαστηρίου, το οποίο αποφαινεται αμετακλήτως. Δικαίωμα άσκησης των ίδιων ενδίκων βοηθημάτων έχει και η αναθέτουσα αρχή αν η ΑΕΠΠ κάνει δεκτή την προδικαστική προσφυγή. Με τα ένδικα βοηθήματα της αίτησης αναστολής και της αίτησης ακύρωσης λογίζονται ως συμπροσβαλλόμενες με την απόφαση της ΑΕΠΠ και όλες οι συναφείς προς την ανωτέρω απόφαση πράξεις ή παραλείψεις της αναθέτουσας αρχής, εφόσον έχουν εκδοθεί ή συντελεστεί αντιστοίχως έως τη συζήτηση της αίτησης αναστολής ή την πρώτη συζήτηση της αίτησης ακύρωσης¹²⁸.

Η άσκηση της αίτησης αναστολής δεν εξαρτάται από την προηγούμενη άσκηση της αίτησης ακύρωσης. Η αίτηση αναστολής κατατίθεται στο ως άνω ακυρωτικό δικαστήριο μέσα σε προθεσμία δέκα (10) ημερών από κοινοποίηση ή την πλήρη γνώση της απόφασης επί της προδικαστικής προσφυγής και συζητείται το αργότερο εντός τριάντα (30) ημερών από την κατάθεσή της. Η άσκησή της κωλύει τη σύναψη της σύμβασης, εκτός εάν με την προσωρινή διαταγή ο αρμόδιος δικαστής αποφανθεί διαφορετικά. Για την άσκηση της αιτήσεως αναστολής κατατίθεται παράβολο αποκλειστικά διπλότυπο είσπραξης από τις Δημόσιες Οικονομικές Υπηρεσίες, σύμφωνα με τα ειδικότερα οριζόμενα στο άρθρο 372 παρ. 4 εδ. γ'-ζ' του ν. 4412/2016. Με την κατάθεση της αιτήσεως αναστολής η προθεσμία άσκησης της αίτησης ακύρωσης διακόπτεται και αρχίζει από την επίδοση της σχετικής απόφασης. Ο διάδικος που πέτυχε υπέρ αυτού την αναστολή της εκτέλεσης της προσβαλλόμενης πράξης, οφείλει μέσα σε προθεσμία δέκα (10) ημερών από την επίδοση της απόφασης αυτής, να ασκήσει την αίτηση ακύρωσης, διαφορετικά αίρεται αυτοδικαίως η ισχύς της αναστολής.

Γ. Διαφορές από τον συγκεκριμένο διαγωνισμό που ανακύπτουν: α) από πράξεις της αναθέτουσας αρχής οι οποίες κοινοποιούνται στον θιγόμενο, ή των οποίων προκύπτει εκ μέρους του πλήρης γνώση, μετά την 1.9.2021, β) από παραλείψεις που συντελούνται από μέρους της μετά την 1.9.2021, εκδικάζονται με τις νέες ειδικές δικονομικές διατάξεις του άρθρου 372 ν. 4412/2016 όπως αντικαταστάθηκε με το άρθρο 138 ν. 4782/2021¹²⁹, σύμφωνα με τις οποίες:

Με το ίδιο δικόγραφο δύναται δικονομικά να ασκηθεί αίτηση αναστολής εκτέλεσης και ακύρωσης των αποφάσεων της ΑΕΠΠ.

Η προθεσμία για την άσκηση και η άσκηση της αίτησης ενώπιον του αρμοδίου δικαστηρίου κωλύουν, εκ του νόμου, τη σύναψη της σύμβασης μέχρι την έκδοση της οριστικής δικαστικής απόφασης, εκτός εάν με προσωρινή διαταγή το δικαστήριο αυτό αποφανθεί διαφορετικά. Επίσης, η προθεσμία για την άσκηση και η άσκηση της αίτησης κωλύουν την πρόοδο της διαδικασίας ανάθεσης για χρονικό διάστημα δεκαπέντε (15) ημερών από την άσκηση της αίτησης, εκτός εάν με προσωρινή διαταγή το δικαστήριο αυτό αποφανθεί διαφορετικά.

3.5 Ματαίωση Διαδικασίας

Η αναθέτουσα αρχή ματαιώνει ή δύναται να ματαιώσει εν όλω ή εν μέρει, αιτιολογημένα, τη διαδικασία ανάθεσης, για τους λόγους και υπό τους όρους του άρθρου 106 του ν. 4412/2016, μετά από γνώμη της αρμόδιας Επιτροπής του Διαγωνισμού. Επίσης, αν διαπιστωθούν σφάλματα ή παραλείψεις σε οποιοδήποτε στάδιο της διαδικασίας ανάθεσης, μπορεί, μετά από γνώμη της ως άνω Επιτροπής, να ακυρώσει μερικώς τη διαδικασία ή να αναμορφώσει ανάλογα το αποτέλεσμα της ή να αποφασίσει την επανάληψή της από το σημείο που εμφιλοχώρησε το σφάλμα ή η παράλειψη.

Ειδικότερα, η αναθέτουσα αρχή ματαιώνει τη διαδικασία σύναψης όταν αυτή αποβεί άγονη είτε λόγω μη υποβολής προσφοράς είτε λόγω απόρριψης όλων των προσφορών, καθώς και στην περίπτωση του δευτέρου εδαφίου της παρ. 7 του άρθρου 105, περί κατακύρωσης και σύναψης σύμβασης.

Επίσης μπορεί να ματαιώσει τη διαδικασία: α) λόγω παράτυπης διεξαγωγής της διαδικασίας ανάθεσης, εκτός εάν μπορεί να θεραπεύσει το σφάλμα ή την παράλειψη σύμφωνα με την παρ. 3 του άρθρου 106, β)

¹²⁸ Άρθρο 372 παρ. 1 Ν. 4412/2016

¹²⁹ Βλ. τις μεταβατικές διατάξεις των άρθρων 140 παρ. 3 και 142 παρ. 1 β) Ν. 4782/2021 ως προς την έναρξη εφαρμογής των νέων ειδικών δικονομικών διατάξεων του άρθρου 138 ν. 4782/2021, με το οποίο επέρχονται σημαντικές αλλαγές στις ισχύουσες διατάξεις περί δικαστικής προστασίας του άρθρου 372 ν. 4412/2016.

αν οι οικονομικές και τεχνικές παράμετροι που σχετίζονται με τη διαδικασία ανάθεσης άλλαξαν ουσιωδώς και η εκτέλεση του συμβατικού αντικείμενου δεν ενδιαφέρει πλέον την αναθέτουσα αρχή ή τον φορέα για τον οποίο προορίζεται το υπό ανάθεση αντικείμενο, γ) αν λόγω ανωτέρας βίας, δεν είναι δυνατή η κανονική εκτέλεση της σύμβασης, δ) αν η επιλεγείσα προσφορά κριθεί ως μη συμφέρουσα από οικονομική άποψη, ε) στην περίπτωση των παρ. 3 και 4 του άρθρου 97, περί χρόνου ισχύος προσφορών, στ) για άλλους επιτακτικούς λόγους δημοσίου συμφέροντος, όπως ιδίως, δημόσιας υγείας ή προστασίας του περιβάλλοντος.

4. ΟΡΟΙ ΕΚΤΕΛΕΣΗΣ ΤΗΣ ΣΥΜΒΑΣΗΣ

4.1 Εγγυήσεις (καλής εκτέλεσης, προκαταβολής, καλής λειτουργίας)

4.1.1 Εγγύηση καλής εκτέλεσης και εγγύηση προκαταβολής:

Για την υπογραφή της σύμβασης απαιτείται η παροχή εγγύησης καλής εκτέλεσης, σύμφωνα με το άρθρο 72 παρ. 4 του ν. 4412/2016, το ύψος της οποίας ανέρχεται σε ποσοστό 4% επί της εκτιμώμενης αξίας της σύμβασης ή του τμήματος της σύμβασης, χωρίς να συμπεριλαμβάνονται τα δικαιώματα προαίρεσης και κατατίθεται μέχρι και την υπογραφή του συμφωνητικού.

Η εγγύηση καλής εκτέλεσης, προκειμένου να γίνει αποδεκτή, πρέπει να περιλαμβάνει κατ' ελάχιστον τα αναφερόμενα στην παράγραφο 2.1.5. στοιχεία της παρούσας και επιπλέον τον αριθμό και τον τίτλο της σχετικής σύμβασης. Το περιεχόμενό της είναι σύμφωνο με τα οριζόμενα στο άρθρο 72 του ν. 4412/2016.

Η εγγύηση καλής εκτέλεσης της σύμβασης καλύπτει συνολικά και χωρίς διακρίσεις την εφαρμογή όλων των όρων της σύμβασης και κάθε απαίτηση της αναθέτουσας αρχής έναντι του αναδόχου.

Σε περίπτωση τροποποίησης της σύμβασης κατά την παράγραφο 4.5, η οποία συνεπάγεται αύξηση της συμβατικής αξίας, ο ανάδοχος οφείλει να καταθέσει μέχρι την υπογραφή της τροποποιημένης σύμβασης, συμπληρωματική εγγύηση καλής εκτέλεσης, το ύψος της οποίας ανέρχεται σε ποσοστό 4% επί του ποσού της αύξησης της αξίας της σύμβασης.

Η εγγύηση καλής εκτέλεσης καταπίπτει υπέρ της αναθέτουσας αρχής στην περίπτωση παραβίασης, από τον ανάδοχο, των όρων της σύμβασης, όπως αυτή ειδικότερα ορίζει.

Ο χρόνος ισχύος της εγγύησης καλής εκτέλεσης πρέπει να είναι μεγαλύτερος από τον συμβατικό χρόνο φόρτωσης ή παράδοσης, για διάστημα τουλάχιστον τεσσάρων (4) μηνών.

Στην περίπτωση χορήγησης προκαταβολής, σύμφωνα με την παράγραφο 5.1.1. της παρούσας, απαιτείται από τον ανάδοχο «εγγύηση προκαταβολής» για ποσό ίσο με αυτό της προκαταβολής. Η προκαταβολή και η εγγύηση προκαταβολής μπορούν να χορηγούνται τμηματικά, σύμφωνα με την παράγραφο 5.1. της παρούσας (τρόπος πληρωμής).

Η/Οι εγγύηση/εις καλής εκτέλεσης επιστρέφεται/ονται στο σύνολό του/ς μετά από την ποσοτική και ποιοτική παραλαβή του συνόλου του αντικειμένου της σύμβασης.

Η απόσβεση της προκαταβολής πραγματοποιείται και η εγγύηση προκαταβολής επιστρέφεται μετά από την οριστική ποσοτική και ποιοτική παραλαβή των αγαθών.

Σε περίπτωση που στο πρωτόκολλο οριστικής και ποσοτικής παραλαβής αναφέρονται παρατηρήσεις ή υπάρχει εκπρόθεσμη παράδοση, η επιστροφή των εγγυήσεων καλής εκτέλεσης και προκαταβολής γίνεται μετά από την αντιμετώπιση, σύμφωνα με όσα προβλέπονται, των παρατηρήσεων και του εκπρόθεσμου.

Στην παρούσα διαδικασία σύμβασης, όπου τα αγαθά είναι διαιρετά και η παράδοση γίνεται, σύμφωνα με τη σύμβαση, τμηματικά, οι εγγυήσεις καλής εκτέλεσης και προκαταβολής αποδεσμεύονται σταδιακά, κατά το ποσόν που αναλογεί στην αξία του μέρους της ποσότητας των αγαθών που παραλήφθηκε οριστικά. Για τη σταδιακή αποδέσμευσή τους απαιτείται προηγούμενη γνωμοδότηση του αρμόδιου συλλογικού οργάνου. Εάν στο πρωτόκολλο παραλαβής αναφέρονται παρατηρήσεις ή υπάρχει εκπρόθεσμη παράδοση, η παραπάνω σταδιακή αποδέσμευση γίνεται μετά από την αντιμετώπιση, σύμφωνα με όσα προβλέπονται, των παρατηρήσεων και του εκπρόθεσμου.

4.2 Συμβατικό Πλαίσιο - Εφαρμοστέα Νομοθεσία

Κατά την εκτέλεση της σύμβασης εφαρμόζονται οι διατάξεις του ν. 4412/2016, οι όροι της παρούσας διακήρυξης και συμπληρωματικά ο Αστικός Κώδικας.

4.3 Όροι εκτέλεσης της σύμβασης

4.3.1 Κατά την εκτέλεση της σύμβασης ο ανάδοχος τηρεί τις υποχρεώσεις στους τομείς του περιβαλλοντικού, κοινωνικοασφαλιστικού και εργατικού δικαίου, που έχουν θεσπισθεί με το δίκαιο της Ένωσης, το εθνικό δίκαιο, συλλογικές συμβάσεις ή διεθνείς διατάξεις περιβαλλοντικού, κοινωνικοασφαλιστικού και εργατικού δικαίου, οι οποίες απαριθμούνται στο Παράρτημα Χ του Προσαρτήματος Α΄.

Η τήρηση των εν λόγω υποχρεώσεων από τον ανάδοχο και τους υπεργολάβους του ελέγχεται και βεβαιώνεται από τα όργανα που επιβλέπουν την εκτέλεση της σύμβασης και τις αρμόδιες δημόσιες αρχές και υπηρεσίες που ενεργούν εντός των ορίων της ευθύνης και της αρμοδιότητάς τους.

4.3.2 Στις συμβάσεις προμηθειών προϊόντων που εμπίπτουν στο πεδίο εφαρμογής του ν. 2939/2001, επιπλέον του όρου της παρ. 4.3.1 περιλαμβάνεται ο όρος ότι ο ανάδοχος υποχρεούται κατά την υπογραφή της σύμβασης και καθ' όλη τη διάρκεια εκτέλεσης να τηρεί τις υποχρεώσεις των παραγράφων 2 και 11 του άρθρου 4β ή και της παρ. 1 του άρθρου 12 ή και της παρ. 1 του άρθρου 16 του ν.2939/2001. Η τήρηση των υποχρεώσεων ελέγχεται από την αναθέτουσα αρχή μέσω του αρχείου δημοσιοποίησης εγγεγραμμένων παραγωγών στο Εθνικό Μητρώο Παραγωγών (ΕΜΠΑ) που τηρείται στην ηλεκτρονική σελίδα του Ε.Ο.ΑΝ. εντός της προθεσμίας της παραγράφου 4 του άρθρου 105 του ν. 4412/2016 και αποτελεί προϋπόθεση για την υπογραφή του συμφωνητικού, στο οποίο γίνεται υποχρεωτικά μνεία του αριθμού ΕΜΠΑ του υπόχρεου παραγωγού. Η μη τήρηση των υποχρεώσεων της παρούσας παραγράφου έχει τις συνέπειες της παραγράφου 7 του άρθρου 105 του ν. 4412/2016.¹³⁰

4.4 Υπεργολαβία

4.4.1. Ο Ανάδοχος δεν απαλλάσσεται από τις συμβατικές του υποχρεώσεις και ευθύνες λόγω ανάθεσης της εκτέλεσης τμήματος/τμημάτων της σύμβασης σε υπεργολάβους. Η τήρηση των υποχρεώσεων της παρ. 2 του άρθρου 18 του ν. 4412/2016 από υπεργολάβους δεν αίρει την ευθύνη του κυρίου αναδόχου.

Δεν επιτρέπεται η ανάθεση της εκτέλεσης της σύμβασης των πιο κάτω τμημάτων της σύμβασης/των πιο κάτω υπηρεσιών-καθηκόντων: εγκατάσταση εξοπλισμού παιδικής χαράς, δαπέδων και αστικού εξοπλισμού γίνεται υποχρεωτικά από αυτόν που ο προσφέρων δηλώνει ως υπεύθυνο για την εγκατάσταση, σύμφωνα με την παρ. 2.2.6 (α) της παρούσας. Το ίδιο ισχύει αν η προσφορά υποβάλλεται από ένωση οικονομικών φορέων.

4.4.2. Κατά την υπογραφή της σύμβασης ο κύριος ανάδοχος υποχρεούται να αναφέρει στην αναθέτουσα αρχή το όνομα, τα στοιχεία επικοινωνίας και τους νόμιμους εκπροσώπους των υπεργολάβων του, οι οποίοι συμμετέχουν στην εκτέλεση αυτής, εφόσον είναι γνωστά τη συγκεκριμένη χρονική στιγμή. Επιπλέον, υποχρεούται να γνωστοποιεί στην αναθέτουσα αρχή κάθε αλλαγή των πληροφοριών αυτών, κατά τη διάρκεια της σύμβασης, καθώς και τις απαιτούμενες πληροφορίες σχετικά με κάθε νέο υπεργολάβο, τον οποίο ο κύριος ανάδοχος χρησιμοποιεί εν συνεχεία στην εν λόγω σύμβαση, προσκομίζοντας τα σχετικά συμφωνητικά/δηλώσεις συνεργασίας¹³¹. Σε περίπτωση διακοπής της συνεργασίας του Αναδόχου με υπεργολάβο/ υπεργολάβους της σύμβασης, αυτός υποχρεούται σε άμεση γνωστοποίηση της διακοπής αυτής στην Αναθέτουσα Αρχή, οφείλει δε να διασφαλίσει την ομαλή εκτέλεση του τμήματος/ των τμημάτων της σύμβασης είτε από τον ίδιο, είτε από νέο υπεργολάβο τον οποίο θα γνωστοποιήσει στην αναθέτουσα αρχή κατά την ως άνω διαδικασία.

4.4.3. Η αναθέτουσα αρχή επαληθεύει τη συνδρομή των λόγων αποκλεισμού για τους υπεργολάβους, όπως αυτοί περιγράφονται στην παράγραφο 2.2.3. και με τα αποδεικτικά μέσα της παραγράφου 2.2.9.2 της παρούσας, εφόσον το(α) τμήμα(τα) της σύμβασης, το(α) οποίο(α) ο ανάδοχος προτίθεται να αναθέσει υπό μορφή υπεργολαβίας σε τρίτους, υπερβαίνουν σωρευτικά το ποσοστό του τριάντα τοις εκατό (30%) της συνολικής αξίας της σύμβασης. Επιπλέον, προκειμένου να μην αθετούνται οι υποχρεώσεις της παρ. 2 του άρθρου 18 του ν. 4412/2016, δύναται να επαληθεύσει τους ως άνω λόγους και για τμήμα ή τμήματα της σύμβασης που υπολείπονται του ως άνω ποσοστού.

¹³⁰ Άρθρο 130 ν.4412/2016

¹³¹ Πρβλ παρ. 2 του άρθρου 78 του ν. 4412/2016

Όταν από την ως άνω επαλήθευση προκύπτει ότι συντρέχουν λόγοι αποκλεισμού απαιτεί ή δύναται να απαιτήσει την αντικατάστασή του, κατά τα ειδικότερα αναφερόμενα στις παρ. 5 και 6 του άρθρου 131 του ν. 4412/2016.

4.5 Τροποποίηση σύμβασης κατά τη διάρκειά της¹³²

Η σύμβαση μπορεί να τροποποιείται κατά τη διάρκειά της, χωρίς να απαιτείται νέα διαδικασία σύναψης σύμβασης, μόνο σύμφωνα με τους όρους και τις προϋποθέσεις του άρθρου 132 του ν. 4412/2016 και κατόπιν γνωμοδότησης της Επιτροπής της περ. β της παρ. 11 του άρθρου 221 του ν. 4412/^{133 134}

Δεν επιτρέπεται αναθεώρηση τιμών καθ' όλη τη διάρκεια της σύμβασης και των πιθανών παρατάσεων αυτής.

Μετά τη λύση της σύμβασης λόγω της έκπτωσης του αναδόχου, σύμφωνα με το άρθρο 203 του ν. 4412/2016 και την παράγραφο 5.2. της παρούσας¹³⁵, όπως και σε περίπτωση καταγγελίας για όλους λόγους της παραγράφου 4.6, πλην αυτού της περ. (α), η αναθέτουσα αρχή δύναται να προσκαλέσει τον επόμενο, κατά σειρά κατάταξης οικονομικό φορέα που συμμετέχει στην παρούσα διαδικασία ανάθεσης της συγκεκριμένης σύμβασης και να του προτείνει να αναλάβει το ανεκτέλεστο αντικείμενο της σύμβασης, με τους ίδιους όρους και προϋποθέσεις και σε τίμημα που δεν θα υπερβαίνει την προσφορά που αυτός είχε υποβάλει (ρήτρα υποκατάστασης)¹³⁶. Η σύμβαση συνάπτεται εφόσον εντός της τεθείσας προθεσμίας περιέλθει στην αναθέτουσα αρχή έγγραφη και ανεπιφύλακτη αποδοχή της. Η άπρακτη πάροδος της προθεσμίας θεωρείται ως απόρριψη της πρότασης.

4.6 Δικαίωμα μονομερούς λύσης της σύμβασης¹³⁷

4.6.1. Η αναθέτουσα αρχή μπορεί, με τις προϋποθέσεις που ορίζουν οι κείμενες διατάξεις, να καταγγείλει τη σύμβαση κατά τη διάρκεια της εκτέλεσής της, εφόσον:

α) η σύμβαση υποστεί ουσιώδη τροποποίηση, κατά την έννοια της παρ. 4 του άρθρου 132 του ν. 4412/2016, που θα απαιτούσε νέα διαδικασία σύναψης σύμβασης

β) ο ανάδοχος, κατά το χρόνο της ανάθεσης της σύμβασης, τελούσε σε μια από τις καταστάσεις που αναφέρονται στην παράγραφο 2.2.3.1 και, ως εκ τούτου, θα έπρεπε να έχει αποκλειστεί από τη διαδικασία σύναψης της σύμβασης,

γ) η σύμβαση δεν έπρεπε να ανατεθεί στον ανάδοχο λόγω σοβαρής παραβίασης των υποχρεώσεων που υπέχει από τις Συνθήκες και την Οδηγία 2014/24/ΕΕ, η οποία έχει αναγνωρισθεί με απόφαση του Δικαστηρίου της Ένωσης στο πλαίσιο διαδικασίας δυνάμει του άρθρου 258 της ΣΛΕΕ.

¹³² Πρβλ. άρθρο 132 του ν. 4412/2016

¹³³ Πρβλ. άρθρο 201 ν. 4412/2016, σε συνδυασμό με την περίπτωση στ της παρ. 11 του άρθρου 221. Ειδικά για την περίπτωση των Κεντρικών Αρχών Αγορών, για ζητήματα τροποποίησης συμφωνιών - πλαίσιο και συμβάσεων κεντρικών προμήθειών που συνάπτονται από αυτές, γνωμοδοτεί η επιτροπή της περ. α' της παρ. 11 του άρθρου 221 ((επιτροπή διενέργειας/επιτροπή αξιολόγησης)

¹³⁴ Δυνατότητα της Α.Α. να προβλέψει στη διακήρυξη ρήτρες αναθεώρησης/ προαιρέσεις. Στην περίπτωση αυτή και εφόσον πρόκειται για σαφείς, ακριβείς και ρητές ρήτρες αναθεώρησης, στις οποίες μπορεί να περιλαμβάνονται και ρήτρες αναθεώρησης τιμών ή προαιρέσεις, επιτρέπεται η τροποποίηση της σύμβασης χωρίς νέα διαδικασία σύναψης, ανεξαρτήτως της χρηματικής αξίας της τροποποίησης. Οι ρήτρες αυτές αναφέρουν το αντικείμενο και τη φύση των ενδεχόμενων τροποποιήσεων ή προαιρέσεων, καθώς και τους όρους υπό τους οποίους μπορούν να ενεργοποιηθούν. Οι προβλεπόμενες τροποποιήσεις ή προαιρέσεις δε θα πρέπει να μεταβάλουν τη συνολική φύση της σύμβασης (Πρβλ. άρθρο 132 παρ. 1 α του ν. 4412/2016).

¹³⁵ Βλ. ιδίως την περ. γ της παρ.4 του άρθρου 203 του ν. 4412/2016

¹³⁶ Άρθρο 132, παρ. 1δ), περ. αα του ν. 4412/2016.

Πρβλ., επίσης, Κατευθυντήρια Οδηγία 22 της Αρχής με τίτλο «Τροποποίηση συμβάσεων κατά τη διάρκειά τους», Κεφάλαιο ΙΙΙ.Δ. σημείο Ι, σελ. 17 (ΑΔΑ: 7ΜΥΤΟΞΤΒ-ΖΓΖ).

¹³⁷ Άρθρο 133 του ν. 4412/2016 Δικαίωμα μονομερούς λύσης της σύμβασης

δ) ο ανάδοχος καταδικαστεί αμετάκλητα, κατά τη διάρκεια εκτέλεσης της σύμβασης, για ένα από τα αδικήματα που αναφέρονται στην παρ. 2.2.3.1 της παρούσας,

ε) ο ανάδοχος πτωχεύσει ή υπαχθεί σε διαδικασία ειδικής εκκαθάρισης ή τεθεί υπό αναγκαστική διαχείριση από εκκαθαριστή ή από το δικαστήριο ή υπαχθεί σε διαδικασία πτωχευτικού συμβιβασμού ή αναστείλει τις επιχειρηματικές του δραστηριότητες ή υπαχθεί σε διαδικασία εξυγίανσης και δεν τηρεί τους όρους αυτής ή εάν βρεθεί σε οποιαδήποτε ανάλογη κατάσταση, προκύπτουσα από παρόμοια διαδικασία, προβλεπόμενη σε εθνικές διατάξεις νόμου.

Η αναθέτουσα αρχή μπορεί να μην καταγγείλει τη σύμβαση, υπό την προϋπόθεση ότι ο ανάδοχος ο οποίος θα βρεθεί σε μία εκ των καταστάσεων που αναφέρονται στην περίπτωση αυτή αποδεικνύει ότι είναι σε θέση να εκτελέσει τη σύμβαση, λαμβάνοντας υπόψη τις ισχύουσες διατάξεις και τα μέτρα για τη συνέχιση της επιχειρηματικής του λειτουργίας.

στ) ο ανάδοχος παραβεί αποδεδειγμένα τις υποχρεώσεις του που απορρέουν από την δέσμευση ακεραιότητας της παρ. 4.3.3. της παρούσας, ως αναλυτικά περιγράφονται στο συνημμένο στην παρούσα σχέδιο σύμβασης.

5. ΕΙΔΙΚΟΙ ΟΡΟΙ ΕΚΤΕΛΕΣΗΣ ΤΗΣ ΣΥΜΒΑΣΗΣ

5.1 Τρόπος πληρωμής¹³⁸

5.1.1. Η πληρωμή του αναδόχου θα πραγματοποιηθεί με τον πιο κάτω τρόπο :

Το **100%** της συμβατικής αξίας μετά την οριστική παραλαβή των υλικών [ο εν λόγω τρόπος πληρωμής εφαρμόζεται και στην περίπτωση τμηματικών παραδόσεων]

Η πληρωμή του συμβατικού τιμήματος θα γίνεται με την προσκόμιση των νομίμων παραστατικών και δικαιολογητικών που προβλέπονται από τις διατάξεις του άρθρου 200 παρ. 4 του ν. 4412/2016¹³⁹, καθώς και κάθε άλλο δικαιολογητικού που τυχόν ήθελε ζητηθεί από τις αρμόδιες υπηρεσίες που διενεργούν τον έλεγχο και την πληρωμή.

5.1.2. Τον Ανάδοχο βαρύνουν οι υπέρ τρίτων κρατήσεις, ως και κάθε άλλη επιβάρυνση, σύμφωνα με την κείμενη νομοθεσία, μη συμπεριλαμβανομένου Φ.Π.Α., για την παράδοση του υλικού στον τόπο και με τον τρόπο που προβλέπεται στα έγγραφα της σύμβασης. Ιδίως βαρύνεται με τις ακόλουθες κρατήσεις:

α) Κράτηση 0,07% η οποία υπολογίζεται επί της αξίας κάθε πληρωμής προ φόρων και κρατήσεων της αρχικής, καθώς και κάθε συμπληρωματικής σύμβασης υπέρ της Ενιαίας Ανεξάρτητης Αρχής Δημοσίων Συμβάσεων επιβάλλεται (άρθρο 4 Ν.4013/2011 όπως ισχύει)¹⁴⁰

β) Κράτηση ύψους 0,02% υπέρ της ανάπτυξης και συντήρησης του ΟΠΣ ΕΣΗΔΗΣ, η οποία υπολογίζεται επί της αξίας, εκτός ΦΠΑ, της αρχικής, καθώς και κάθε συμπληρωματικής σύμβασης. Το ποσό αυτό παρακρατείται σε κάθε πληρωμή από την αναθέτουσα αρχή στο όνομα και για λογαριασμό του Υπουργείου Ψηφιακής Διακυβέρνησης σύμφωνα με την παρ. 6 του άρθρου 36 του ν. 4412/2016¹⁴¹

γ) Κράτηση 0,06% η οποία υπολογίζεται επί της αξίας κάθε πληρωμής προ φόρων και κρατήσεων της αρχικής καθώς και κάθε συμπληρωματικής σύμβασης υπέρ της Αρχής Εξέτασης Προδικαστικών Προσφυγών (άρθρο 350 παρ. 3 του ν. 4412/2016)¹⁴².

Οι υπέρ τρίτων κρατήσεις υπόκεινται στο εκάστοτε ισχύον αναλογικό τέλος χαρτοσήμου 3% και στην επ' αυτού εισφορά υπέρ ΟΓΑ 20%.

Με κάθε πληρωμή θα γίνεται η προβλεπόμενη από την κείμενη νομοθεσία παρακράτηση φόρου εισοδήματος επί του καθαρού ποσού.

5.2 Κήρυξη οικονομικού φορέα εκπτώτου - Κυρώσεις

5.2.1. Ο ανάδοχος κηρύσσεται υποχρεωτικά έκπτωτος¹⁴³ από τη σύμβαση και από κάθε δικαίωμα που απορρέει από αυτήν, με απόφαση της αναθέτουσας αρχής, ύστερα από γνωμοδότηση του αρμόδιου συλλογικού οργάνου (Επιτροπή Παρακολούθησης και Παραλαβής):

α) στην περίπτωση της παρ. 7 του άρθρου 105 περί κατακύρωσης και σύναψης σύμβασης,

¹³⁸ Για τις δημόσιες συμβάσεις των οποίων η εκτιμώμενη αξία, εκτός Φ.Π.Α., είναι ίση προς ή ανώτερη από τα κατώτατα όρια του άρθρου 5 του ν. 4412/2016 οι αναθέτουσες αρχές υποχρεούνται να παραλαμβάνουν και να επεξεργάζονται ηλεκτρονικά τιμολόγια που είναι σύμφωνα με το ευρωπαϊκό πρότυπο έκδοσης ηλεκτρονικών τιμολογίων, όπως αυτό ορίζεται στην περίπτωση 12 του άρθρου 149 του ν. 4601/2019 (Α' 44) και των, κατ'εξουσιοδότηση του άρθρου 154 του νόμου αυτού, κανονιστικών αποφάσεων.

¹³⁹ Άρθρο 200 παρ. 4 του ν. 4412/2016, όπως τροποποιήθηκε με το άρθρο 102 του ν. 4782/2021.

¹⁴⁰ Άρθρο 4 παρ. 3 έβδομο εδάφιο του ν. 4013/2011.

¹⁴¹ Ο χρόνος, τρόπος και η διαδικασία κράτησης των ως άνω χρηματικών ποσών, καθώς και κάθε άλλο αναγκαίο θέμα για την εφαρμογή της ως άνω κράτησης εξαρτάται από την έκδοση της κοινής απόφασης των Υπουργών Ψηφιακής Διακυβέρνησης και Οικονομικών της παρ. 6 του άρθρου 36 του ν. 4412/2016

¹⁴² Πρβλ Υπουργική Απόφαση 1191/14-3-2017 (Β' 969) "Καθορισμός του χρόνου, τρόπου υπολογισμού της διαδικασίας παρακράτησης και απόδοσης της κράτησης 0,06% υπέρ της Αρχής Εξέτασης Προδικαστικών Προσφυγών (Α.Ε.Π.Π.), καθώς και των λοιπών λεπτομερειών εφαρμογής της παραγράφου 3 του άρθρου 350 του ν. 4412/2016 (Α' 147)".

¹⁴³ Άρθρο 203 του ν. 4412/2016

β) στην περίπτωση που δεν εκπληρώσει τις υποχρεώσεις του που απορρέουν από τη σύμβαση ή/και δεν συμμορφωθεί με τις σχετικές γραπτές εντολές της υπηρεσίας, που είναι σύμφωνες με τη σύμβαση ή τις κείμενες διατάξεις, εντός του συμφωνημένου χρόνου εκτέλεσης της σύμβασης,

γ) εφόσον δεν φορτώσει, δεν παραδώσει ή δεν αντικαταστήσει τα συμβατικά αγαθά ή δεν επισκευάσει ή δεν συντηρήσει αυτά μέσα στον συμβατικό χρόνο ή στον χρόνο παράτασης που του δόθηκε, σύμφωνα με όσα προβλέπονται στο άρθρο 206 του ν. 4412/2016 και την παράγραφο .. της παρούσας, με την επιφύλαξη της επόμενης παραγράφου.

Στην περίπτωση συνδρομής λόγου έκπτωσης του αναδόχου από σύμβαση κατά την ως άνω περίπτωση γ, η αναθέτουσα αρχή κοινοποιεί στον ανάδοχο ειδική όχληση, η οποία μνημονεύει τις διατάξεις του άρθρου 203 του ν. 4412/2016 και περιλαμβάνει συγκεκριμένη περιγραφή των ενεργειών στις οποίες οφείλει να προβεί ο ανάδοχος, προκειμένου να συμμορφωθεί, μέσα σε προθεσμία 30 ημερών από την κοινοποίηση της ανωτέρω όχλησης. Αν η προθεσμία που τεθεί με την ειδική όχληση, παρέλθει, χωρίς ο ανάδοχος να συμμορφωθεί, κηρύσσεται έκπτωτος μέσα σε προθεσμία τριάντα (30) ημερών από την άπρακτη πάροδο της προθεσμίας συμμόρφωσης, με απόφαση της αναθέτουσας αρχής.

Ο ανάδοχος δεν κηρύσσεται έκπτωτος για λόγους που αφορούν σε υπαιτιότητα του φορέα εκτέλεσης της σύμβασης ή αν συντρέχουν λόγοι ανωτέρας βίας.

Στον οικονομικό φορέα, που κηρύσσεται έκπτωτος από τη σύμβαση, επιβάλλονται, με απόφαση του αποφαινόμενου οργάνου, ύστερα από γνωμοδότηση του αρμόδιου οργάνου, το οποίο υποχρεωτικά καλεί τον ενδιαφερόμενο προς παροχή εξηγήσεων, αθροιστικά οι παρακάτω κυρώσεις:

α) ολική κατάπτωση της εγγύησης συμμετοχής ή καλής εκτέλεσης της σύμβασης κατά περίπτωση,

β) είσπραξη εντόκως της προκαταβολής που χορηγήθηκε στον έκπτωτο από τη σύμβαση ανάδοχο είτε από ποσόν που δικαιούται να λάβει είτε με κατάθεση του ποσού από τον ίδιο είτε με κατάπτωση της εγγύησης προκαταβολής. Ο υπολογισμός των τόκων γίνεται από την ημερομηνία λήψης της προκαταβολής από τον ανάδοχο μέχρι την ημερομηνία έκδοσης της απόφασης κήρυξης του ως έκπτωτου, με το ισχύον κάθε φορά ανώτατο όριο επιτοκίου για τόκο από δικαιοπραξία, από την ημερομηνία δε αυτή και μέχρι της επιστροφής της, με το ισχύον κάθε φορά επιτόκιο για τόκο υπερημερίας.

γ) Καταλογισμός του διαφέροντος, που προκύπτει εις βάρος της αναθέτουσας αρχής, εφόσον αυτή προμηθευτεί τα αγαθά, που δεν προσκομίστηκαν προσηκόντως από τον έκπτωτο οικονομικό φορέα, αναθέτοντας το ανεκτέλεστο αντικείμενο της σύμβασης στον επόμενο κατά σειρά κατάταξης οικονομικό φορέα που είχε λάβει μέρος στη διαδικασία ανάθεσης της σύμβασης. Αν ο οικονομικός φορέας του προηγούμενου εδαφίου δεν αποδεχθεί την ανάθεση της σύμβασης, η αναθέτουσα αρχή μπορεί να προμηθευτεί τα αγαθά, που δεν προσκομίστηκαν προσηκόντως από τον έκπτωτο οικονομικό φορέα, από τρίτο οικονομικό φορέα είτε με διενέργεια νέας διαδικασίας ανάθεσης σύμβασης είτε με προσφυγή στη διαδικασία διαπραγμάτευσης, χωρίς προηγούμενη δημοσίευση, εφόσον συντρέχουν οι προϋποθέσεις του άρθρου 32 του ν. 4412/2016. Το διαφέρον υπολογίζεται με τον ακόλουθο τύπο:

$\Delta = (TKT - TKE) \times \Pi$ Όπου: Δ = Διαφέρον που θα προκύψει εις βάρος της αναθέτουσας αρχής, εφόσον αυτή προμηθευτεί τα αγαθά που δεν προσκομίστηκαν προσηκόντως από τον έκπτωτο οικονομικό φορέα, σύμφωνα με τα ανωτέρω αναφερόμενα. Το διαφέρον λαμβάνει θετικές τιμές, αλλιώς θεωρείται ίσο με μηδέν.

TKT = Τιμή κατακύρωσης της προμήθειας των αγαθών, που δεν προσκομίστηκαν προσηκόντως από τον έκπτωτο οικονομικό φορέα στον νέο ανάδοχο.

TKE = Τιμή κατακύρωσης της προμήθειας των αγαθών, που δεν προσκομίστηκαν προσηκόντως από τον έκπτωτο οικονομικό φορέα, σύμφωνα με τη σύμβαση από την οποία κηρύχθηκε έκπτωτος ο οικονομικός φορέας.

Π = Συντελεστής προσαύξησης προσδιορισμού της έμμεσης ζημίας που προκαλείται στην αναθέτουσα αρχή από την έκπτωση του αναδόχου ο οποίος λαμβάνει την τιμή 1,01.

Ο καταλογισμός του διαφέροντος επιβάλλεται στον έκπτωτο οικονομικό φορέα με απόφαση της αναθέτουσας αρχής, που εκδίδεται σε αποκλειστική προθεσμία δεκαοκτώ (18) μηνών μετά την έκδοση και την κοινοποίηση της απόφασης κήρυξης εκπτώτου, και εφόσον κατακυρωθεί η προμήθεια των αγαθών που δεν προσκομίστηκαν προσηκόντως από τον έκπτωτο οικονομικό φορέα σε τρίτο οικονομικό φορέα. Για την είσπραξη του διαφέροντος από τον έκπτωτο οικονομικό φορέα μπορεί να εφαρμόζεται η διαδικασία του Κώδικα Είσπραξης Δημόσιων Εσόδων. Το διαφέρον εισπράττεται υπέρ της αναθέτουσας αρχής.

δ) Επιπλέον, μπορεί να επιβληθεί προσωρινός αποκλεισμός του αναδόχου από το σύνολο των συμβάσεων προμηθειών ή υπηρεσιών των φορέων που εμπίπτουν στις διατάξεις του ν. 4412/2016 κατά τα ειδικότερα προβλεπόμενα στο άρθρο 74 του ως άνω νόμου, περί αποκλεισμού οικονομικού φορέα από δημόσιες συμβάσεις. *[η κύρωση του οριζόντιου αποκλεισμού δύναται να επιβληθεί μετά την έκδοση του προβλεπόμενου π.δ.]*

5.2.2. Αν το υλικό φορτωθεί - παραδοθεί ή αντικατασταθεί μετά τη λήξη του συμβατικού χρόνου και μέχρι λήξης του χρόνου της παράτασης που χορηγήθηκε, σύμφωνα με το άρθρο 206 του Ν.4412/16, επιβάλλεται πρόστιμο¹⁴⁵ πέντε τοις εκατό (5%) επί της συμβατικής αξίας της ποσότητας που παραδόθηκε εκπρόθεσμα.

Το παραπάνω πρόστιμο υπολογίζεται επί της συμβατικής αξίας των εκπρόθεσμα παραδοθέντων υλικών, χωρίς ΦΠΑ. Εάν τα υλικά που παραδόθηκαν εκπρόθεσμα επηρεάζουν τη χρησιμοποίηση των υλικών που παραδόθηκαν εμπρόθεσμα, το πρόστιμο υπολογίζεται επί της συμβατικής αξίας της συνολικής ποσότητας αυτών.

Κατά τον υπολογισμό του χρονικού διαστήματος της καθυστέρησης για φόρτωση- παράδοση ή αντικατάσταση των υλικών, με απόφαση του αποφαινομένου οργάνου, ύστερα από γνωμοδότηση του αρμοδίου οργάνου, δεν λαμβάνεται υπόψη ο χρόνος που παρήλθε πέραν του εύλογου, κατά τα διάφορα στάδια των διαδικασιών, για το οποίο δεν ευθύνεται ο ανάδοχος και παρατείνεται, αντίστοιχα, ο χρόνος φόρτωσης - παράδοσης.

Εφόσον ο ανάδοχος έχει λάβει προκαταβολή, εκτός από το προβλεπόμενο κατά τα ανωτέρω πρόστιμο, καταλογίζεται σε βάρος του και τόκος επί του ποσού της προκαταβολής, που υπολογίζεται από την επόμενη της λήξης του συμβατικού χρόνου, μέχρι την προσκόμιση του συμβατικού υλικού, με το ισχύον κάθε φορά ανώτατο όριο του ποσοστού του τόκου υπερημερίας.

Η είσπραξη του προστίμου και των τόκων επί της προκαταβολής γίνεται με παρακράτηση από το ποσό πληρωμής του αναδόχου ή, σε περίπτωση ανεπάρκειας ή έλλειψης αυτού, με ισόποση κατάπτωση της εγγύησης καλής εκτέλεσης και προκαταβολής αντίστοιχα, εφόσον ο ανάδοχος δεν καταθέσει το απαιτούμενο ποσό.

Σε περίπτωση ένωσης οικονομικών φορέων, το πρόστιμο και οι τόκοι επιβάλλονται αναλόγως σε όλα τα μέλη της ένωσης.

5.3 Διοικητικές προσφυγές κατά τη διαδικασία εκτέλεσης των συμβάσεων¹⁴⁶

Ο ανάδοχος μπορεί κατά των αποφάσεων που επιβάλλουν σε βάρος του κυρώσεις, δυνάμει των όρων των άρθρων 5.2 (Κήρυξη οικονομικού φορέα εκπτώτου - Κυρώσεις), 6.1. (Χρόνος παράδοσης υλικών), 6.4. (Απόρριψη συμβατικών υλικών – αντικατάσταση), καθώς και κατ' εφαρμογή των συμβατικών όρων να ασκήσει προσφυγή για λόγους νομιμότητας και ουσίας ενώπιον του φορέα που εκτελεί τη σύμβαση μέσα σε ανατρεπτική προθεσμία (30) ημερών από την ημερομηνία της κοινοποίησης ή της πλήρους γνώσης της σχετικής απόφασης. Η εμπρόθεσμη άσκηση της προσφυγής αναστέλλει τις επιβαλλόμενες κυρώσεις. Επί της προσφυγής αποφασίζει το αρμοδίως αποφαινόμενο όργανο, ύστερα από γνωμοδότηση του

¹⁴⁵ Άρθρο 207 του ν. 4412/2016.

¹⁴⁶ Άρθρο 205 του ν. 4412/2016. Για την εξέταση των προβλεπόμενων προσφυγών, συγκροτείται ειδικό γνωμοδοτικό όργανο, τριμελές ή πενταμελές), τα μέλη του οποίου είναι διαφορετικά από τα μέλη του γνωμοδοτικού οργάνου που είναι αρμόδιο για τα υπόλοιπα θέματα που ανακύπτουν κατά τη διαδικασία εκτέλεσης.

προβλεπόμενου στο τελευταίο εδάφιο της περίπτωσης β' της παραγράφου 11 του άρθρου 221 του ν.4412/2016 οργάνου, εντός προθεσμίας τριάντα (30) ημερών από την άσκησή της, άλλως θεωρείται ως σιωπηρώς απορριφθείσα. Κατά της απόφασης αυτής δεν χωρεί η άσκηση άλλης οποιασδήποτε φύσης διοικητικής προσφυγής. Αν κατά της απόφασης που επιβάλλει κυρώσεις δεν ασκηθεί εμπρόθεσμα η προσφυγή ή αν απορριφθεί αυτή από το αποφαινόμενο αρμοδίως όργανο, η απόφαση καθίσταται οριστική. Αν ασκηθεί εμπρόθεσμα προσφυγή, αναστέλλονται οι συνέπειες της απόφασης μέχρι αυτή να οριστικοποιηθεί.

5.4 Δικαστική επίλυση διαφορών

Κάθε διαφορά μεταξύ των συμβαλλόμενων μερών που προκύπτει από τις συμβάσεις που συνάπτονται στο πλαίσιο της παρούσας διακήρυξης, επιλύεται με την άσκηση προσφυγής ή αγωγής στο Διοικητικό Εφετείο της Περιφέρειας, στην οποία εκτελείται εκάστη σύμβαση, κατά τα ειδικότερα οριζόμενα στις παρ. 1 έως και 6 του άρθρου 205Α του ν. 4412/2016¹⁴⁷. Πριν από την άσκηση της προσφυγής στο Διοικητικό Εφετείο προηγείται υποχρεωτικά η τήρηση της ενδικοφανούς διαδικασίας που προβλέπεται στο άρθρο 205 του ν. 4412/2016 και την παράγραφο 5.3 της παρούσας, διαφορετικά η προσφυγή απορρίπτεται ως απαράδεκτη. Αν ο ανάδοχος της σύμβασης είναι κοινοπραξία, η προσφυγή ασκείται είτε από την ίδια είτε από όλα τα μέλη της. Δεν απαιτείται η τήρηση ενδικοφανούς διαδικασίας αν ασκείται από τον ενδιαφερόμενο αγωγή, στο δικόγραφο της οποίας δεν σωρεύεται αίτημα ακύρωσης ή τροποποίησης διοικητικής πράξης ή παράλειψης.

¹⁴⁷ Άρθρο 205Α του ν. 4412/2016.

6. ΧΡΟΝΟΣ ΚΑΙ ΤΡΟΠΟΣ ΕΚΤΕΛΕΣΗΣ

6.1 Χρόνος παράδοσης υλικών

6.1.1. Ο ανάδοχος υποχρεούται να παραδώσει τα υλικά εντός χρονικού διαστήματος έξι (6) μηνών από την ημερομηνία υπογραφής της σύμβασης.

Ο συμβατικός χρόνος παράδοσης των υλικών μπορεί να παρατείνεται, πριν από τη λήξη του αρχικού συμβατικού χρόνου παράδοσης, υπό τις ακόλουθες σωρευτικές προϋποθέσεις: α) τηρούνται οι όροι του άρθρου 132 περί τροποποίησης συμβάσεων κατά τη διάρκειά τους, β) έχει εκδοθεί αιτιολογημένη απόφαση του αρμόδιου αποφαινόμενου οργάνου της αναθέτουσας αρχής μετά από γνωμοδότηση αρμόδιου συλλογικού οργάνου, είτε με πρωτοβουλία της αναθέτουσας αρχής και εφόσον συμφωνεί ο ανάδοχος, είτε ύστερα από σχετικό αίτημα του αναδόχου, το οποίο υποβάλλεται υποχρεωτικά πριν από τη λήξη του συμβατικού χρόνου, γ) το χρονικό διάστημα της παράτασης είναι ίσο ή μικρότερο από τον αρχικό συμβατικό χρόνο παράδοσης. Στην περίπτωση παράτασης του συμβατικού χρόνου παράδοσης, ο χρόνος παράτασης δεν συνυπολογίζεται στον συμβατικό χρόνο παράδοσης¹⁴⁸.

Στην περίπτωση παράτασης του συμβατικού χρόνου παράδοσης έπειτα από αίτημα του αναδόχου, επιβάλλονται οι κυρώσεις που προβλέπονται στην παράγραφο 5.2.2 της παρούσης.

Με αιτιολογημένη απόφαση του αρμόδιου αποφαινόμενου οργάνου, η οποία εκδίδεται ύστερα από γνωμοδότηση του οργάνου της περ. β' της παρ. 11 του άρθρου 221 του ν. 4412/2016, ο συμβατικός χρόνος φόρτωσης παράδοσης των υλικών μπορεί να μετατίθεται. Μετάθεση επιτρέπεται μόνο όταν συντρέχουν λόγοι ανωτέρας βίας ή άλλοι ιδιαίτερος σοβαροί λόγοι, που καθιστούν αντικειμενικώς αδύνατη την εμπρόθεσμη παράδοση των συμβατικών ειδών. Στις περιπτώσεις μετάθεσης του συμβατικού χρόνου φόρτωσης παράδοσης δεν επιβάλλονται κυρώσεις.

6.1.2. Εάν λήξει ο συμβατικός χρόνος παράδοσης, χωρίς να υποβληθεί εγκαίρως αίτημα παράτασης ή, εάν λήξει ο παραταθείς, κατά τα ανωτέρω, χρόνος, χωρίς να παραδοθεί το υλικό, ο ανάδοχος κηρύσσεται έκπτωτος.

6.1.3. Ο ανάδοχος υποχρεούται να ειδοποιεί την υπηρεσία που εκτελεί την προμήθεια, την αποθήκη υποδοχής των υλικών και την επιτροπή παραλαβής, για την ημερομηνία που προτίθεται να παραδώσει το υλικό, τουλάχιστον πέντε (5) εργάσιμες ημέρες νωρίτερα.

Μετά από κάθε προσκόμιση υλικού στην αποθήκη υποδοχής αυτών, ο ανάδοχος υποχρεούται να υποβάλει στην υπηρεσία αποδεικτικό, θεωρημένο από τον υπεύθυνο της αποθήκης, στο οποίο αναφέρεται η ημερομηνία προσκόμισης, το υλικό, η ποσότητα και ο αριθμός της σύμβασης σε εκτέλεση της οποίας προσκομίστηκε.

6.2 Παραλαβή υλικών - Χρόνος και τρόπος παραλαβής υλικών

6.2.1. Η παραλαβή των υλικών γίνεται από επιτροπές, πρωτοβάθμιες ή και δευτεροβάθμιες, που συγκροτούνται σύμφωνα με την παρ. 11 περ. β του άρθρου 221 του Ν.4412/16¹⁴⁹ σύμφωνα με τα οριζόμενα στο άρθρο 208 του ως άνω νόμου και το Παράρτημα IV (Σχέδιο σύμβασης) της παρούσας. Κατά την διαδικασία παραλαβής των υλικών διενεργείται ποσοτικός και ποιοτικός έλεγχος και εφόσον το επιθυμεί μπορεί να παραστεί και ο προμηθευτής. Ο ποιοτικός έλεγχος των υλικών γίνεται με τον/τους ακόλουθο/ους τρόπο/ους:

- Μακροσκοπικός έλεγχος.

¹⁴⁸ Παρ. 1 και 2 άρθρου 206

¹⁴⁹ Άρθρο 221 παρ. 11 β) του ν. 4412/2016: "Για την παρακολούθηση και την παραλαβή της σύμβασης προμήθειας συγκροτείται τριμελής ή πενταμελής Επιτροπή παρακολούθησης και παραλαβής με απόφαση του αρμόδιου αποφαινόμενου οργάνου. Το όργανο αυτό εισηγείται για όλα τα θέματα παραλαβής του φυσικού αντικείμενου της σύμβασης, προβαίνοντας, σε μακροσκοπικούς, λειτουργικούς ή και επιχειρησιακούς ελέγχους του προς παραλαβή αντικείμενου της σύμβασης, εφόσον προβλέπεται από τη σύμβαση ή κρίνεται αναγκαίο, συντάσσει τα σχετικά πρωτόκολλα, παρακολουθεί και ελέγχει την προσηκούσα εκτέλεση όλων των όρων της σύμβασης και την εκπλήρωση των υποχρεώσεων του αναδόχου και εισηγείται τη λήψη των επιβεβλημένων μέτρων λόγω μη τήρησης των ως άνω όρων. Με απόφαση του αρμόδιου αποφαινόμενου οργάνου μπορεί να συγκροτείται δευτεροβάθμια επιτροπή παρακολούθησης και παραλαβής με τις παραπάνω αρμοδιότητες"

Το κόστος της διενέργειας των ελέγχων βαρύνει τον ανάδοχο.

Η επιτροπή παραλαβής, μετά τους προβλεπόμενους ελέγχους συντάσσει πρωτόκολλα (μακροσκοπικό – οριστικό- παραλαβής του υλικού με παρατηρήσεις –απόρριψης των υλικών) σύμφωνα με την παρ.3 του άρθρου 208 του ν. 4412/16.

Τα πρωτόκολλα που συντάσσονται από τις επιτροπές (πρωτοβάθμιες – δευτεροβάθμιες) κοινοποιούνται υποχρεωτικά και στους αναδόχους.

Υλικά που απορρίφθηκαν ή κρίθηκαν παραληπτά με έκπτωση επί της συμβατικής τιμής, με βάση τους ελέγχους που πραγματοποίησε η πρωτοβάθμια επιτροπή παραλαβής, μπορούν να παραπέμπονται για επανεξέταση σε δευτεροβάθμια επιτροπή παραλαβής ύστερα από αίτημα του αναδόχου ή αυτεπάγγελτα σύμφωνα με την παρ. 5 του άρθρου 208 του ν.4412/16. Τα έξοδα βαρύνουν σε κάθε περίπτωση τον ανάδοχο.

Επίσης, εάν ο τελευταίος διαφωνεί με τα αποτελέσματα των εργαστηριακών εξετάσεων που διενεργήθηκαν από πρωτοβάθμιες ή δευτεροβάθμιες επιτροπές παραλαβής μπορεί να ζητήσει εγγράφως εξέταση κατ'έφεση των οικείων αντιδειγμάτων, μέσα σε ανατρεπτική προθεσμία είκοσι (20) ημερών από την γνωστοποίηση σε αυτόν των αποτελεσμάτων της αρχικής εξέτασης, με τον τρόπο που περιγράφεται στην παρ. 8 του άρθρου 208 του Ν.4412/16.

Το αποτέλεσμα της κατ'έφεση εξέτασης είναι υποχρεωτικό και τελεσίδικο και για τα δύο μέρη.

Ο ανάδοχος δεν μπορεί να ζητήσει παραπομπή σε δευτεροβάθμια επιτροπή παραλαβής μετά τα αποτελέσματα της κατ'έφεση εξέτασης.

6.2.2. Η παραλαβή των υλικών και η έκδοση των σχετικών πρωτοκόλλων παραλαβής πραγματοποιείται μέσα στους κατωτέρω καθοριζόμενους χρόνους: 15 εργάσιμες ημέρες από την παράδοση της εν λόγω προμήθειας κι εφόσον έχουν ολοκληρωθεί όλοι οι έλεγχοι.

Αν η παραλαβή των υλικών και η σύνταξη του σχετικού πρωτοκόλλου δεν πραγματοποιηθεί από την επιτροπή παρακολούθησης και παραλαβής μέσα στον οριζόμενο από τη σύμβαση χρόνο, θεωρείται ότι η παραλαβή συντελέστηκε αυτοδίκαια, με κάθε επιφύλαξη των δικαιωμάτων του Δημοσίου και εκδίδεται προς τούτο σχετική απόφαση του αρμοδίου αποφαινομένου οργάνου, με βάση μόνο το θεωρημένο από την υπηρεσία που παραλαμβάνει τα υλικά αποδεικτικό προσκόμισης τούτων, σύμφωνα δε με την απόφαση αυτή η αποθήκη του φορέα εκδίδει δελτίο εισαγωγής του υλικού και εγγραφής του στα βιβλία της, προκειμένου να πραγματοποιηθεί η πληρωμή του αναδόχου.

Ανεξάρτητα από την, κατά τα ανωτέρω, αυτοδίκαιη παραλαβή και την πληρωμή του αναδόχου, πραγματοποιούνται οι προβλεπόμενοι από την σύμβαση έλεγχοι από επιτροπή που συγκροτείται με απόφαση του αρμοδίου αποφαινομένου οργάνου, στην οποία δεν μπορεί να συμμετέχουν ο πρόεδρος και τα μέλη της επιτροπής που δεν πραγματοποίησε την παραλαβή στον προβλεπόμενο από την σύμβαση χρόνο. Η παραπάνω επιτροπή παραλαβής προβαίνει σε όλες τις διαδικασίες παραλαβής που προβλέπονται από την ως άνω παράγραφο 1 και το άρθρο 208 του ν. 4412/2016 και συντάσσει τα σχετικά πρωτόκολλα. Οι εγγυητικές επιστολές προκαταβολής και καλής εκτέλεσης δεν επιστρέφονται πριν από την ολοκλήρωση όλων των προβλεπομένων από τη σύμβαση ελέγχων και τη σύνταξη των σχετικών πρωτοκόλλων.¹⁵⁰

6.3 Απόρριψη συμβατικών υλικών – Αντικατάσταση

6.3.1. Σε περίπτωση οριστικής απόρριψης ολόκληρης ή μέρους της συμβατικής ποσότητας των υλικών, με απόφαση του αποφαινομένου οργάνου ύστερα από γνωμοδότηση του αρμόδιου οργάνου, μπορεί να εγκρίνεται αντικατάστασή της με άλλη, που να είναι σύμφωνη με τους όρους της σύμβασης, μέσα σε τακτή προθεσμία που ορίζεται από την απόφαση αυτή.

6.3.2. Αν η αντικατάσταση γίνεται μετά τη λήξη του συμβατικού χρόνου, η προθεσμία που ορίζεται για την αντικατάσταση δεν μπορεί να είναι μεγαλύτερη του 1/2 του συνολικού συμβατικού χρόνου, ο δε

¹⁵⁰ Στο άρθρο αυτό η Α.Α. μπορεί να χρησιμοποιήσει μεταβατικά τις οδηγίες που δίνονται στην ΥΑ Π1/2489/6.09.1995 (Β' 764), η οποία δεν έχει καταργηθεί.

ανάδοχος θεωρείται ως εκπρόθεσμος και υπόκειται σε κυρώσεις λόγω εκπρόθεσμης παράδοσης.

Αν ο ανάδοχος δεν αντικαταστήσει τα υλικά που απορρίφθηκαν μέσα στην προθεσμία που του τάχθηκε και εφόσον έχει λήξει ο συμβατικός χρόνος, κηρύσσεται έκπτωτος και υπόκειται στις προβλεπόμενες κυρώσεις.

6.3.3. Η επιστροφή των υλικών που απορρίφθηκαν γίνεται σύμφωνα με τα προβλεπόμενα στις παρ. 2 και 3 του άρθρου 213 του ν. 4412/2016.

6.5 Δείγματα – Δειγματοληψία – Εργαστηριακές εξετάσεις

6.5.1. Οι συμμετέχοντες θα πρέπει να καταθέσουν στο πρωτόκολλο του Δήμου (επί ποινή αποκλεισμού) δείγματα υλικών εις απλούν (λόγω του μεγάλου όγκου αυτών) , σύμφωνα με τα οριζόμενα στην υπ' αριθμόν 65/2020 μελέτη της Τεχνικής Υπηρεσίας του Δήμου Δομοκού, έως και 3 εργάσιμες ημέρες πριν την καταληκτική ημερομηνία υποβολής των προσφορών.

Για κάθε ζητούμενο υλικό θα υπάρχει **ένα δείγμα** με τις ανάλογες τεχνικές προδιαγραφές, τα οποία θα είναι τα κάτωθι:

1. Τμήμα μορφοποιημένου πολυμερούς ανθεκτικό σε χημικά (τύπου DURAPOL).
2. Τμήμα συρματόσχοινου Φ16mm επενδυμένο με ίνες πολυπροπυλενίου.
3. Δείγμα καθίσματος ελατηρίου αποτελούμενο από 2 τεμάχια πολυαμιδίου χωρίς ενώσεις και ιδιαίτερα ανθεκτικά τα οποία κουμπώνουν κατάλληλα μεταξύ τους διαστάσεων 500x350x350mm περίπου. Το τελικό σχήμα του καθίσματος θα πρέπει να είναι κατάλληλα διαμορφωμένο ώστε να σχηματίζει καμπυλότητα στο σημείο που κάθεται ο χρήστης και ποδολαβές στο κάτω μπροστινό του τμήμα.
4. Τμήμα κολώνας εξαγωνικής διατομής 115x115mm (πλευράς εξαγώνου περίπου 58mm) από γαλβανισμένο σιδηροσωλήνα Φ88,9 πάχους 3mm με επικάλυψη HDPE πάχους 5mm. Το υλικό επικάλυψης θα είναι ενιαίας διατομής χωρίς ενώσεις και κολλήσεις. Επίσης η διαδικασία παραγωγής αυτού θα διασφαλίζει την ομοιόμορφη συναρμογή του με τον εσωτερικό σωλήνα.
5. Δείγμα πολυαιθυλενίου ή ολόκληρου ελατηρίου LDPE με ενσωματωμένο στον πυρήνα του μηχανισμό φωτισμού λαμπτήρων LED, ο οποίος θα ενεργοποιείται με την κίνηση, σε πλήρη λειτουργία.
6. Δείγμα καμπυλόμορφου πατήματος από πολυαιθυλένιο 300x300x150mm περίπου με αντιολισθητική επιφάνεια με γραμμώσεις. Το καμπυλόμορφο πάτημα βάρους 2150 gr περίπου θα κατασκευάζεται από υψηλής πυκνότητας πολυαιθυλένιο (HDPE) ενιαίας κατασκευής. Στο επάνω μέρος του θα φέρει ενιαίες με το υπόλοιπο σώμα προεξοχές πυκνής διάταξης προσδίδοντας την αντιολισθητικότητα που επιβάλλεται. Για την ανάρτηση του πατήματος θα τοποθετούνται ειδικά διαμορφωμένα χαλυβδοελάσματα ικανού πάχους τα οποία θα φέρουν σταυροειδή μορφή για την εισχώρηση της αλυσίδας που τα συγκρατεί. Με την συγκεκριμένη εσοχή θα επιτυγχάνεται η μη στρέψη της αλυσίδας από την οποία το πάτημα αναρτάται.

6.5.2. Τα δείγματα θα είναι τοποθετημένα σε συσκευασία σφραγισμένη με ευκρινώς αναφερόμενα τα στοιχεία του διαγωνιζομένου. Η Υπηρεσία έχει δικαίωμα να απορρίψει όποια δείγματα δεν είναι επαρκή για την αντιπροσώπευση του προσφερόμενου εξοπλισμού είτε δεν ανταποκρίνονται στις προδιαγραφές.

Η Υπηρεσία είναι ο μόνος αρμόδιος για την αποδοχή των δειγμάτων.

Η αξία των δειγμάτων που κατατίθενται στην επιτροπή αξιολόγησης του διαγωνισμού βαρύνει τους συμμετέχοντες και δεν καταβάλλεται.

Αντίγραφο δελτίου αποστολής των κατατεθειμένων δειγμάτων προς το Δήμο, καθώς και αριθμός Πρωτοκόλλου κατάθεσης αυτών, πρέπει επί ποινή αποκλεισμού να υποβληθεί με την τεχνική προσφορά.

6.5.3. Μετά την κατακύρωση ο συμμετέχων οικονομικός φορέας μπορεί με δικά του έξοδα να λάβει πίσω τα δείγματα.

6.6 Εγγυημένη λειτουργία προμήθειας¹⁵¹

Κατά την περίοδο της εγγυημένης λειτουργίας, ο ανάδοχος ευθύνεται για την καλή λειτουργία του αντικειμένου της προμήθειας. Επίσης, οφείλει κατά το χρόνο της εγγυημένης λειτουργίας να προβαίνει στην προβλεπόμενη συντήρηση και να αποκαταστήσει οποιαδήποτε βλάβη με τρόπο και σε χρόνο που περιγράφεται στις τεχνικές προδιαγραφές και στα λοιπά τεύχη της σύμβασης.

Για την παρακολούθηση της εκπλήρωσης των συμβατικών υποχρεώσεων του αναδόχου η επιτροπή παρακολούθησης και παραλαβής ή η ειδική επιτροπή που ορίζεται για τον σκοπό αυτόν από την αναθέτουσα αρχή¹⁵² προβαίνει στον απαιτούμενο έλεγχο της συμμόρφωσης του αναδόχου στα προβλεπόμενα στην σύμβαση για την εγγυημένη λειτουργία καθ' όλο τον χρόνο ισχύος της τηρώντας σχετικά πρακτικά. Σε περίπτωση μη συμμόρφωσης του αναδόχου προς τις συμβατικές του υποχρεώσεις, επιτροπή εισηγείται στο αποφαινόμενο όργανο της σύμβασης την έκπτωση του αναδόχου.

Μέσα σε ένα (1) μήνα από την λήξη του προβλεπόμενου χρόνου της εγγυημένης λειτουργίας η ως άνω επιτροπή συντάσσει σχετικό πρωτόκολλο παραλαβής της εγγυημένης λειτουργίας, στο οποίο αποφαινεται για την συμμόρφωση του αναδόχου στις απαιτήσεις της σύμβασης. Σε περίπτωση μη συμμόρφωσης, ολικής ή μερικής, του αναδόχου, το συλλογικό όργανο μπορεί να προτείνει την κατάπτωση της εγγυήσεως καλής λειτουργίας που προβλέπεται στο άρθρο 72 του ν. 4412/2016 περί εγγυήσεων και στην παράγραφο 4.1.2 της παρούσας. Το πρωτόκολλο εγκρίνεται από το αρμόδιο αποφαινόμενο όργανο.

Ο ΔΗΜΑΡΧΟΣ ΔΟΜΟΚΟΥ

ΛΙΟΛΙΟΣ ΧΑΡΑΛΑΜΠΟΣ

¹⁵¹ Άρθρο 215 του ν. 4412/2016

¹⁵² Πρβλ άρθρο 215 ν. 4412/2016

**ΠΑΡΑΡΤΗΜΑ Ι : ΤΕΥΧΟΣ ΤΕΧΝΙΚΩΝ ΠΡΟΔΙΑΓΡΑΦΩΝ – ΕΚΘΕΣΗ ΣΚΟΠΙΜΟΤΗΤΑΣ –
ΕΝΔΕΙΚΤΙΚΟΣ ΠΡΟΫΠΟΛΟΓΙΣΜΟΣ**



ΕΛΛΗΝΙΚΗ ΔΗΜΟΚΡΑΤΙΑ
ΠΕΡΙΦΕΡΕΙΑ ΣΤΕΡΕΑΣ ΕΛΛΑΔΑΣ
ΠΕΡΙΦΕΡΕΙΑΚΗ ΕΝΟΤΗΤΑ ΦΘΙΩΤΙΔΑΣ
ΔΗΜΟΣ ΔΟΜΟΚΟΥ
ΤΕΧΝΙΚΗ ΥΠΗΡΕΣΙΑ
ΑΡ. ΜΕΛΕΤΗΣ: 65/2020



«ΠΡΟΜΗΘΕΙΑ ΚΑΙ ΤΟΠΟΘΕΤΗΣΗ
ΕΞΟΠΛΙΣΜΟΥ ΓΙΑ ΤΗΝ
ΑΠΟΚΑΤΑΣΤΑΣΗ ΚΑΙ
ΑΝΑΒΑΘΜΙΣΗ ΠΑΙΔΙΚΩΝ ΧΑΡΩΝ
ΤΟΥ ΔΗΜΟΥ ΔΟΜΟΚΟΥ»

ΠΡΟΓΡΑΜΜΑ
«ΔΡΑΣΕΙΣ ΠΕΡΙΒΑΛΛΟΝΤΙΚΟΥ ΙΣΟΖΥΓΙΟΥ 2019-2020»
ΑΞΟΝΑΣ ΠΡΟΤΕΡΑΙΟΤΗΤΑΣ (Α.Π.1) «ΑΣΤΙΚΗ ΑΝΑΖΩΟΓΟΝΗΣΗ 2019»

ΜΕΤΡΟ 2 - ΥΠΟΜΕΤΡΟ 2.3
Δημιουργία ή αναβάθμιση παιδικών χαρών

Η πίστωση προέρχεται από το Πρόγραμμα «ΔΡΑΣΕΙΣ ΠΕΡΙΒΑΛΟΝΤΙΚΟΥ ΙΣΟΖΥΓΙΟΥ 2019-2020» και συγκεκριμένα από τον Άξονα Προτεραιότητας (Α.Π. 1) «Αστική Αναζωογόνηση 2019» και με ιδία συμμετοχή του Δ. Δομοκού

ΤΕΥΧΟΣ ΤΕΧΝΙΚΩΝ ΠΡΟΔΙΑΓΡΑΦΩΝ

της πράξης:

«ΠΡΟΜΗΘΕΙΑ ΚΑΙ ΤΟΠΟΘΕΤΗΣΗ ΕΞΟΠΛΙΣΜΟΥ ΓΙΑ ΤΗΝ ΑΠΟΚΑΤΑΣΤΑΣΗ ΚΑΙ ΑΝΑΒΑΘΜΙΣΗ ΠΑΙΔΙΚΩΝ ΧΑΡΩΝ ΤΟΥ ΔΗΜΟΥ ΔΟΜΟΚΟΥ»

ΠΡΟΜΗΘΕΙΑ:	«ΠΡΟΜΗΘΕΙΑ ΚΑΙ ΤΟΠΟΘΕΤΗΣΗ ΕΞΟΠΛΙΣΜΟΥ ΓΙΑ ΤΗΝ ΑΠΟΚΑΤΑΣΤΑΣΗ ΚΑΙ ΑΝΑΒΑΘΜΙΣΗ ΠΑΙΔΙΚΩΝ ΧΑΡΩΝ ΤΟΥ ΔΗΜΟΥ ΔΟΜΟΚΟΥ»
ΣΥΝΟΛΙΚΟΣ ΠΡΟΫΠΟΛΟΓΙΣΜΟΣ:	€ 211.495,00 (με Φ.Π.Α.)
ΕΚΤΕΛΕΣΗ:	<ul style="list-style-type: none"> • Ανοικτός Δημόσιος Ηλεκτρονικός Διαγωνισμός • ΚΡΙΤΗΡΙΟ ΚΑΤΑΚΥΡΩΣΗΣ: Πλέον συμφέρουσα από οικονομική άποψη προσφορά, μόνο βάσει της τιμής

1. ΓΕΝΙΚΕΣ ΑΠΑΙΤΗΣΕΙΣ

1.1 ΓΕΝΙΚΑ

Το έργο αφορά στη προμήθεια εξοπλισμών, δαπέδων ασφαλείας και αστικού εξοπλισμού για την αποκατάσταση και αναβάθμιση 8 υφιστάμενων παιδικών χαρών του Δήμου Δομοκού.

Ο υπό προμήθεια εξοπλισμός θα πρέπει να ανταποκρίνεται στους όρους των προδιαγραφών της μελέτης, να είναι καινούριας κατασκευής, αχρησιμοποίητος, από υλικά άριστης ποιότητας και να ανταποκρίνεται στην χρήση και λειτουργία για την οποία προορίζεται.

Στις τιμές των προσφορών θα περιλαμβάνεται και η εγκατάσταση του εξοπλισμού, πλήρους και έτοιμου προς χρήση, καθώς και η κατασκευή των απαιτούμενων υποβάσεων, για την ορθή εγκατάσταση των δαπέδων ασφαλείας και κάθε άλλη δαπάνη για χωματουργικές εργασίες και μικρούλικά, ώστε η παιδική χαρά να πληρεί τις απαιτήσεις της κείμενης νομοθεσίας και της μελέτης.

Οι επεμβάσεις που προτείνονται είναι οι εξής:

- Επιλογή δραστηριοτήτων που απευθύνονται σε διαφορετικές ηλικιακές ομάδες
- Τοποθέτηση νέου και κατάλληλου εξοπλισμού
- Κατασκευή των κατάλληλων δαπέδων ασφαλείας για προστασία από πτώσεις
- Τοποθέτηση αστικού εξοπλισμού σε κατάλληλες θέσεις
- Τοποθέτηση περιφράξεων στους χώρους που απαιτείται

Ο νέος εξοπλισμός που έχει επιλεγεί περιλαμβάνει ποικιλία δραστηριοτήτων στο σύνολό του, καλύπτοντας ένα ευρύ φάσμα ηλικιακών ομάδων.

1.2 ΑΠΑΙΤΗΣΕΙΣ ΑΣΦΑΛΕΙΑΣ, ΠΡΟΤΥΠΑ ΚΑΙ ΠΙΣΤΟΠΟΙΗΣΗΣ

Στις παιδικές χαρές δεν πρέπει να τίθεται σε κίνδυνο η υγεία και η ασφάλεια των παιδιών.

Ειδικότερα:

- Ο εξοπλισμός πρέπει να είναι ειδικά σχεδιασμένος για ατομικό ή ομαδικό παιχνίδι.
- Τα υλικά του εξοπλισμού πρέπει να έχουν ελεγχθεί, ώστε να είναι ασφαλή για τους χρήστες (π.χ. οι γωνίες να είναι στρογγυλεμένες, να μη γίνεται χρήση αμιάντου, τοξικών χρωμάτων, εύφλεκτων υλικών κ.λπ.).
- Τα όργανα και οι κατασκευές πρέπει να πληρούν τις προδιαγραφές που προβλέπονται στη σειρά προτύπων EN1176 και να φέρουν πιστοποιητικό συμμόρφωσης με τα αντίστοιχα πρότυπα από αναγνωρισμένο φορέα πιστοποίησης, επί ποινή αποκλεισμού.
- Τα πλακίδια ασφαλείας θα πρέπει να πληρούν επί ποινή αποκλεισμού τις προδιαγραφές που προβλέπονται στη σειρά προτύπων EN 1176-1:2017 και EN1177:2018 και να φέρουν πιστοποιητικό συμμόρφωσης με τα αντίστοιχα πρότυπα, καθώς και έκθεση αποτελεσμάτων χημικής ανάλυσης και αναφοράς ελέγχου κατά EN71-3:2019 για δείγμα πλακιδίου οιοδήποτε πάχους και έκθεση αποτελεσμάτων χημικής ανάλυσης για περιεκτικότητα σε πολυκυκλικούς υδρογονάνθρακες (PAH κατά REACH EU1907/2006 και EU1272//2013) για δείγμα πλακιδίου οιοδήποτε πάχους. Τα εν λόγω πιστοποιητικά, βεβαιώσεις ελέγχου, εκθέσεις αποτελεσμάτων πρέπει να προέρχονται από έγκριτα και

διαπιστευμένα εργαστήρια και φορείς πιστοποίησης για τον σκοπό αυτό και θα προσκομίζονται επί ποινή αποκλεισμού.

- Τα φωτιστικά σώματα πρέπει να φέρουν όλα όσα αναφέρονται αναλυτικά στο αντίστοιχο άρθρο επί ποινή αποκλεισμού.
- Η προμηθεύτρια εταιρεία εξοπλισμού παιδικής χαράς, δαπέδων ασφαλείας και αστικού εξοπλισμού θα πρέπει να διαθέτει ISO 9001 και ISO14001. Τα εν λόγω πιστοποιητικά πρέπει να προσκομίζονται, επί ποινή αποκλεισμού.
- Ο κατασκευαστής των ελαστικών πλακιδίων θα πρέπει να διαθέτει ISO9001, ISO14001 και ISO45001.
- Θα πρέπει να προσκομιστεί πιστοποιητικό διασφάλισης ποιότητας ISO 9001 του υπευθύνου που θα αναλάβει, βάσει σχετικής, επί ποινή αποκλεισμού υπεύθυνης δήλωσης του συμμετέχοντος, την εγκατάσταση των προσφερόμενων εξοπλισμών, σχετικά με εγκατάσταση και τεχνική υποστήριξη εξοπλισμού παιδικής χαράς, δαπέδων και αστικού εξοπλισμού.

Επιτρέπεται η συμμόρφωση με άλλα πρότυπα ή προδιαγραφές ασφαλείας πέραν των αναφερόμενων στην παρούσα, υπό τον όρο ότι αυτά θα είναι τουλάχιστον ισοδύναμα προς τα αναφερόμενα. Η ισοδυναμία αυτή θα τεκμαίρεται από αναλυτική τεχνική έκθεση, η οποία πρέπει να βρίσκεται στη διάθεση των αρμοδίων αρχών και των αναφερόμενων στο άρθρο 11 της Υ.Α. 28492/11-05-2009 (ΦΕΚ Β 931/18-05-2009, όπως τροποποιήθηκε και ισχύει).

Η τήρηση των απαιτήσεων των προαναφερόμενων προτύπων ή προδιαγραφών ασφαλείας πιστοποιείται από αναγνωρισμένους φορείς για τον σκοπό αυτό, μέσω διενέργειας περιοδικών, ανά διετία, ελέγχων και την έκδοση αντίστοιχων πιστοποιητικών ελέγχου ανά παιδική χαρά.

1.3 ΑΠΑΙΤΗΣΕΙΣ ΑΠΟ ΚΑΤΑΣΚΕΥΑΣΤΕΣ, ΕΙΣΑΓΩΓΕΙΣ ΚΑΙ ΑΝΤΙΠΡΟΣΩΠΟΥΣ

Δεν είναι επιτρεπτή η πώληση, η δωρεάν διάθεση ή η ενοικίαση εξοπλισμού παιδικής χαράς, σε Δήμους και κοινότητες, εφόσον δεν πληρούν τις διατάξεις της Υ.Α. 28492/11-05-2009 (ΦΕΚ Β 931/18-05-2009, όπως τροποποιήθηκε με την 27934/2014 Υ.Α (ΦΕΚ 2029/ 25 -7- 2014)) και ισχύει σήμερα.

Ο κατασκευαστής ή ο εξουσιοδοτημένος αντιπρόσωπος ή ο εισαγωγέας ή ο διανομέας που θέτουν σε κυκλοφορία στην αγορά εξοπλισμούς παιδικών χαρών, πρέπει να διαθέτουν για καθένα από αυτούς πιστοποιητικό συμμόρφωσης που έχει εκδοθεί από αναγνωρισμένο φορέα ελέγχου, με το οποίο αποδεικνύεται η συμμόρφωση τους με τις απαιτήσεις ασφαλείας της σειράς προτύπων ΕΛΟΤ EN 1176.

Το πιστοποιητικό συμμόρφωσης περιλαμβάνεται στις προκαταρτικές πληροφορίες αναφορικά με την ασφάλεια των εξοπλισμών και πρέπει να προσκομίζεται πριν την αποδοχή της προσφοράς, ήτοι εντός του φακέλου τεχνικής προσφοράς κάθε συμμετέχοντος.

Στην περίπτωση εξοπλισμού ο οποίος έχει κατασκευαστεί σύμφωνα με τις απαιτήσεις ασφαλείας άλλων προτύπων ή προδιαγραφών, το πιστοποιητικό συμμόρφωσης πρέπει να συνοδεύεται και από την αναφερόμενη στην παράγραφο 2 του άρθρου 4 της παρούσης Υ.Α. 28492/11-05-2009

(ΦΕΚ Β 931/18-05-2009, όπως τροποποιήθηκε με την εγκύκλιο ΥΠ.ΕΣ. 30681/ΕΓΚ.44/7-8-14και ισχύει σήμερα, τεχνική έκθεση επικυρωμένη από αναγνωρισμένο φορέα ελέγχου.

Ο εξοπλισμός πρέπει να σημαίνεται ευκρινώς, μόνιμα σε θέση ορατή από το επίπεδο του εδάφους τουλάχιστον με τα ακόλουθα:

α) Όνομα και διεύθυνση του κατασκευαστή ή του εξουσιοδοτημένου αντιπροσώπου ή του εισαγωγέα ή του διανομέα, έτος κατασκευής και αριθμό σειράς παραγωγής του κάθε οργάνου.

β) Στοιχεία αναγνώρισης εξοπλισμού (π.χ. κωδικός αριθμός) και έτος κατασκευής.

γ) Τον αριθμό και τη χρονολογία του εφαρμοζόμενου ευρωπαϊκού προτύπου ή ισοδύναμού του.

δ) Ελάχιστη και μέγιστη ηλικία των παιδιών και Μέγιστος αριθμός χρηστών.

ε) Για κάθε εξοπλισμό να παραδίδεται από τον κατασκευαστή στο δήμο εγχειρίδιο οδηγιών περιοδικής συντήρησης του εξοπλισμού στις οποίες θα περιέχονται πληροφορίες για:

- ο τους απαιτούμενους οπτικούς και λειτουργικούς ελέγχους του εξοπλισμού και των επιμέρους εξαρτημάτων του,
- ο τους απαιτούμενους ελέγχους των θεμελιώσεων και των δαπέδων στήριξης του και
- ο την συχνότητα διενέργειας των ελέγχων

Ο συμμετέχων οικονομικός φορέας/υποψήφιος ανάδοχος θα πρέπει να καταθέσει Υπεύθυνη Δήλωση (επί ποινή αποκλεισμού) ότι για κάθε εξοπλισμό που θα παραδίδεται, θα παραδίδονται από τον κατασκευαστή/προμηθευτή όσα αναφέρονται στην παράγραφο 6 του προτύπου EN 1176-1.

Ο διαγωνιζόμενος θα πρέπει να καταθέσει (επί ποινή αποκλεισμού) με την προσφορά του Τεχνικά έντυπα με απεικόνιση και περιγραφή των επί μέρους οργάνων που προτείνονται για την παιδική χαρά. Ειδικότερα, για κάθε εξοπλισμό να παραδίδεται λεπτομερής περιγραφή, συνοδευόμενη από prospectus ή καταλόγους του κατασκευαστή που θα επαληθεύουν τα τεχνικά χαρακτηριστικά του προσφερόμενου είδους, συνοδευμένα από τα απαραίτητα σχέδια (κατόψεις, χώρος ασφαλείας). Σε κάθε ένα από τα παραπάνω έντυπα είναι υποχρεωτικό στη θέση του προσφερόμενου αντικειμένου να αναγράφεται ο κωδικός αριθμός του και να διευκρινίζεται ο τύπος που προσφέρεται με τρόπο μονοσήμαντο έτσι ώστε να μη δημιουργείται καμία αμφιβολία ως προς την ταυτότητα του προσφερομένου είδους.

Ειδικότερα στην τεχνική προσφορά κάθε είδους θα υπάρχει:

α. Χώρα προέλευσης - κατασκευής,

β. Κατασκευαστικός - Προμηθευτικός Οίκος,

γ. Τύπος ή μοντέλο προσφερομένου.

Για τα προϊόντα που κατασκευάζει ο ίδιος ο διαγωνιζόμενος απαιτείται ο χαρακτηρισμός «κατασκευής του εργοστασίου μας».

Η προμηθεύτρια εταιρεία του εξοπλισμού των παιχνιδιών, των δαπέδων και του αστικού εξοπλισμού πρέπει να είναι πιστοποιημένη κατά ISO 9001 και ISO 14001. Τα εν λόγω πιστοποιητικά πρέπει να προσκομίζονται **επί ποινή αποκλεισμού.**

Θα πρέπει να προσκομιστεί πιστοποιητικό διασφάλισης ποιότητας ISO 9001 του υπευθύνου που θα αναλάβει, βάσει σχετικής επί ποινή αποκλεισμού υπεύθυνης δήλωσης του συμμετέχοντος, την εγκατάσταση των προσφερόμενων εξοπλισμών, σχετικά με εγκατάσταση και τεχνική υποστήριξη εξοπλισμού παιδικής χαράς, δαπέδων και αστικού εξοπλισμού.

Με την υποβολή της τεχνικής προσφοράς, ο διαγωνιζόμενος θα πρέπει να υποβάλλει (επί ποινή αποκλεισμού) τα εξής **δείγματα εις απλούν** (ήτοι ένα τεμάχιο ανά δείγμα, λόγω μεγάλου όγκου αυτών):

7. Τμήμα μορφοποιημένου πολυμερούς ανθεκτικό σε χημικά (τύπου DURAPOL)
8. Τμήμα συρματόσχοινου Φ16mm επενδυμένο με ίνες πολυπροπυλενίου
9. Δείγμα καθίσματος ελατηρίου αποτελούμενο από 2 τεμάχια πολυαμιδίου χωρίς ενώσεις και ιδιαίτερα ανθεκτικά τα οποία κουμπώνουν κατάλληλα μεταξύ τους διαστάσεων 500x350x350mm περίπου. Το τελικό σχήμα του καθίσματος θα πρέπει να είναι κατάλληλα διαμορφωμένο ώστε να σχηματίζει καμπυλότητα στο σημείο που κάθεται ο χρήστης και ποδολαβές στο κάτω μπροστινό του τμήμα.
10. Τμήμα κολώνας εξαγωνικής διατομής 115x115mm (πλευράς εξαγώνου περίπου 58mm) από γαλβανισμένο σιδηροσωλήνα Φ88,9 πάχους 3mm με επικάλυψη HDPE πάχους 5mm. Το υλικό επικάλυψης είναι ενιαίας διατομής χωρίς ενώσεις και κολλήσεις. Επίσης η διαδικασία παραγωγής αυτού διασφαλίζει την ομοιόμορφη συναρμογή του με τον εσωτερικό σωλήνα
11. Δείγμα πολυαιθυλενίου ή ολόκληρου ελατηρίου LDPE με ενσωματωμένο στον πυρήνα του μηχανισμό φωτισμού λαμπτήρων LED, ο οποίος θα ενεργοποιείται με την κίνηση, σε πλήρη λειτουργία
12. Δείγμα καμπυλόμορφου πατήματος από πολυαιθυλένιο 300x300x150mm περίπου με αντιολισθητική επιφάνεια με γραμμώσεις. Το καμπυλόμορφο πάτημα βάρους 2150 gr περίπου κατασκευάζεται από υψηλής πυκνότητας πολυαιθυλένιο (HDPE) ενιαίας κατασκευής. Στο επάνω μέρος του φέρει ενιαίες με το υπόλοιπο σώμα προεξοχές πυκνής διάταξης προσδίδοντας την αντιολισθηρότητα που επιβάλλεται. Για την ανάρτηση του πατήματος τοποθετούνται ειδικά διαμορφωμένα χαλυβδοελάσματα ικανού πάχους τα οποία φέρουν σταυροειδή μορφή για την εισχώρηση της αλυσίδας που τα συγκρατεί. Με την συγκεκριμένη εσοχή επιτυγχάνεται η μη στρέψη της αλυσίδας από την οποία το πάτημα αναρτάται.

τοποθετημένα σε συσκευασία σφραγισμένη με ευκρινώς αναφερόμενα τα στοιχεία του διαγωνιζομένου. Η Υπηρεσία έχει δικαίωμα να απορρίψει όποια δείγματα δεν είναι επαρκή για την αντιπροσώπευση του προσφερόμενου εξοπλισμού είτε δεν ανταποκρίνονται στις προδιαγραφές. Η Υπηρεσία είναι ο μόνος αρμόδιος για την αποδοχή των δειγμάτων. Η αξία των δειγμάτων που κατατίθενται στην επιτροπή αξιολόγησης του διαγωνισμού βαρύνει τους συμμετέχοντες και δεν καταβάλλεται.

Αντίγραφο δελτίου αποστολής των κατατεθειμένων δειγμάτων προς το Δήμο, καθώς και αριθμός Πρωτοκόλλου κατάθεσης αυτών, πρέπει επί ποινή αποκλεισμού να υποβληθεί με την τεχνική προσφορά.

1.4 ΠΙΣΤΟΠΟΙΗΣΗ ΠΑΙΔΙΚΩΝ ΧΑΡΩΝ

Όσον αφορά στην πιστοποίηση συμμόρφωσης των παιδικών χαρών, αυτή γίνεται από διαπιστευμένο φορέα ελέγχου και πιστοποίησης, όπως ορίζεται στο άρθρο 11 της υπ' αριθμ. 28492/2009 απόφασης ΥΠΕΣ όπως αυτή τροποποιήθηκε και ισχύει σήμερα και τονίζεται ότι πρέπει να περιλαμβάνει οπωσδήποτε τον έλεγχο του εξοπλισμού, της ορθής εγκατάστασής του, του χώρου πτώσης, των αποστάσεων ασφαλείας, της επιφάνειας πρόσκρουσης, την δοκιμή κοσκινίσματος, όπως προαναφέρθηκε, καθώς επίσης και τον έλεγχο των προσκομισθέντων πιστοποιητικών συμμόρφωσης του εξοπλισμού με τα ισχύοντα πρότυπα. Μετά την ολοκλήρωση όλων των εργασιών στην παιδική χαρά ο ανάδοχος είναι υποχρεωμένος να κανονίσει την πιστοποίηση του χώρου από διαπιστευμένο φορέα για το σκοπό αυτό και να παραδώσει έπειτα το πιστοποιητικό στην Υπηρεσία.

1.5 ΑΠΑΙΤΗΣΕΙΣ ΥΛΙΚΩΝ ΤΩΝ ΥΠΟ ΠΡΟΜΗΘΕΙΑ ΕΙΔΩΝ**ΥΛΙΚΑ**

* Τα παρακάτω στοιχεία ισχύουν όπου στις τεχνικές περιγραφές δεν αναφέρεται κάτι διαφορετικό για τα μέρη των εξοπλισμών.

1.5.1 ΞΥΛΙΝΑ ΣΤΟΙΧΕΙΑ ΕΞΟΠΛΙΣΜΟΥ**1. ΞΥΛΕΙΑ ΓΕΝΙΚΗΣ ΧΡΗΣΗΣ**

Τα φέροντα ξύλινα στοιχεία κατασκευάζονται από εμποτισμένη πεύκη αρκτικού κύκλου, υγρασίας 16-18%. Η ξυλεία είναι υλοτομημένη σύμφωνα με το DIN 1052 (Μέρος 1) κλάση A1 που ικανοποιεί τις συνθήκες καταλληλότητας του DIN 4074 (Μέρος 1 & 2 - Πριστή ξυλεία με μεγάλη αντοχή σε φορτίσεις).

ΦΥΣΙΚΕΣ ΙΔΙΟΤΗΤΕΣ

Ειδικό Βάρος: 500kg/m³

Συντελεστής συρρίκνωσης / διόγκωσης ανά 1% μεταβ. υγρασίας (μεταξύ 0-30%)

Ακτινικά	0,0015	Εφαπτομενικά
0,003		Κατά μήκος
		0,00007

Η θερμική διαστολή για κατασκευαστικούς σκοπούς είναι ασήμαντη.

2. ΔΟΚΟΙ (ΣΥΝΘΕΤΗ ΕΠΙΚΟΛΛΗΤΗ ΞΥΛΕΙΑ)

Σύνθετη εμποτισμένη επικολλητή ξυλεία χρησιμοποιείται σε δομικά στοιχεία στα οποία τα φορτία που αναπτύσσονται είναι σημαντικά.

ΠΡΟΔΙΑΓΡΑΦΕΣ ΠΑΡΑΓΩΓΗΣ ΤΩΝ ΣΥΝΘΕΤΩΝ ΕΠΙΚΟΛΛΗΤΩΝ ΣΤΟΙΧΕΙΩΝ

Υγρασία (8-12%).

Οδοντωτή σφήνωση.

Μετά την ξήρανση η ξυλεία τεμαχίζεται κατά μήκος ώστε να αφαιρεθούν οι μη επιτρεπτοί ρόζοι και οι κάθε είδους δυσμορφίες του ξύλου που επηρεάζουν την αντοχή του και κατόπιν συρράβεται κατά μήκος με οδοντωτή σφήνωση ακολουθώντας την προδιαγραφή EN 385 . DIN 68140-1

Η συγκόλληση του ξύλου γίνεται με κόλλες μελαμίνης , με τα παρακάτω χαρακτηριστικά :

α. Αντοχή δεσμών κόλλας :

EN 301 (τύπος κόλλας I και II, κλάση 1,2 και 3),

EN 391

EN 392 (shear test) and

DIN 68141

Ελέγχονται όλες οι συνθήκες που επηρεάζουν την επιτυχή συγκόλληση όπως: η θερμοκρασία και σχετική υγρασία του χώρου συγκόλλησης, η ποσότητα της κόλλας, ο ανοικτός χρόνος (χρόνος που μεσολαβεί μεταξύ επάλειψης κολλάς και επαφής μεταξύ των συγκολλημένων στοιχείων), η πίεση που εφαρμόζεται στα συγκολλημένα στοιχεία (σε όλους τους κυλίνδρους) και ο χρόνος συμπίεσης.

Η συγκόλληση γίνεται σε πρέσα υψηλών συχνοτήτων (HIGH FREQUENCY PRESS) , όπου οι παράγοντες συγκόλλησης (πίεση, χρόνος) ελέγχονται από υπολογιστή.

1.5.2 ΕΜΠΟΤΙΣΜΟΣ ΜΕ ΤΑΝΑΛΙΤΗ E3492

Ο εμποτισμός γίνεται με την μέθοδο του πλήρους κυττάρου (vacuum-pressure vacuum). Στον εμποτισμό θα χρησιμοποιείται ΤΑΝΑΛΙΤΗ E3492 ή αντίστοιχο με την μορφή διαλύματος συγκέντρωσης 3,5 g/l (3.5% βάρος/όγκο).

Η ξυλεία που χρησιμοποιείται είναι ευρωπαϊκή ξυλεία κωνοφόρων που κατατάσσεται στην κατηγορία II κατά DIN 1052. Η ξυλεία πριν τον εμποτισμό ξηραίνεται ώστε να έχει υγρασία κάτω από 18%.

Πριν το εμποτισμό έχει ολοκληρωθεί η διαμόρφωση του ξύλου, δηλαδή έχει συμπληρωθεί οποιαδήποτε κοπή η εντομή η διάνοιξη οπών. Μετά τον εμποτισμό η ξυλεία αποθηκεύεται για διάστημα τουλάχιστον 7 ημερών ώστε να επέλθει συγκράτηση των συστατικών του διαλύματος και φυσική ξήρανση.

Η παραπάνω παραγωγική επεξεργασία εξασφαλίζει την προστασία της ξυλείας από βιολογικές προσβολές.

1.5.3 ΣΥΝΘΕΤΗ ΠΛΑΣΤΙΚΟΠΟΙΗΜΕΝΗ ΕΠΙΣΤΡΩΣΗ ΜΕΤΑΛΛΙΚΟΥ ΟΡΘΟΣΤΑΤΗ

Πρόκειται για κολώνες εξαγωνικής διατομής μικτής σύνθεσης. Συγκεκριμένα η κολώνα αποτελείται από ένα σιδηροσωλήνα διατομής Φ88,9 πάχους 3mm γαλβανισμένη εν θερμώ που φέρει επικάλυψη από υψηλής πυκνότητας πολυαιθυλένιο (HDPE). Η πρόσφυση της επικάλυψης πάχους 5mm στο σιδηροσωλήνα γίνεται εργοστασιακά με τη μέθοδο της θερμής διέλασης. Η επιπλέον επικάλυψη από HDPE δίνει το τελικό σχήμα εξαγωνικής διατομής στην κολώνα. Οι κολώνες καλύπτονται στην κορυφή τους με ειδικά καπάκια πολυαμιδίου. Η τελική διατομή της κολώνας είναι εξαγωνική διαστάσεων Η εξαγωνική κολώνα έχει τελικές διαστάσεις περίπου 115x115mm και πλευρά εξαγώνου περίπου 58mm.

1.5.4 ΕΓΧΡΩΜΕΣ ΕΠΙΦΑΝΕΙΕΣ

Οι έγχρωμες επιφάνειες είναι κατασκευασμένες από HPL ή πλακάτζ θαλάσσης. Όλες οι εκτεθειμένες άκρες είναι στρογγυλεμένες, ώστε να μην υπάρχουν αιχμηρά άκρα.

1.5.5 ΜΕΤΑΛΛΙΚΑ ΣΤΟΙΧΕΙΑ ΕΞΟΠΛΙΣΜΟΥ

Τα μεταλλικά στοιχεία που χρησιμοποιούνται για την κατασκευή του εξοπλισμού (αλυσίδες, βίδες, σύνδεσμοι κλπ) είναι από χάλυβα θερμογαλβανισμένο (με ψευδάργυρο), όπου έχει προηγηθεί προετοιμασία της επιφάνειας με αμμοβολή.

Οι διαστάσεις και διατομές των μεταλλικών στοιχείων είναι επαρκείς για να παραλάβουν τα φορτία για τα οποία έχουν μελετηθεί σύμφωνα με τις σχετικές νόρμες ώστε να αντέχουν στη διάβρωση και σε αντίξοες καιρικές συνθήκες.

1.5.6 ΣΥΝΔΕΣΜΟΛΟΓΙΑ

Όλες οι βίδες στήριξης θα καλύπτονται από στρογγυλεμένα πλαστικά προστατευτικά, τα οποία θα παρέχουν ασφάλεια, ενώ συγχρόνως θα αποτελούν διακοσμητικά στοιχεία του εξοπλισμού. Οι διαστάσεις και διατομές των μεταλλικών στοιχείων πρέπει να είναι επαρκείς για να παραλάβουν τα φορτία για τα οποία έχουν μελετηθεί σύμφωνα με τις σχετικές νόρμες ώστε να αντέχουν στη διάβρωση και σε αντίξοες καιρικές συνθήκες.

1.5.7 ΧΡΩΜΑΤΑ ΚΑΙ ΥΛΙΚΑ ΒΑΦΗΣ

Τα βερνίκια και τα χρώματα με τα οποία θα προστατεύονται τα ξύλινα μέρη θα είναι κατάλληλα για εξωτερική χρήση και δεν θα περιέχουν μόλυβδο, χρώμιο, κάδμιο ή άλλα βαρέα μέταλλα. Και τα βερνίκια και τα χρώματα θα έχουν βάση το νερό και αυτό θα τα καθιστά κατάλληλα και ασφαλή για τα παιδιά. Η διαδικασία χρωματισμού των ξύλινων εμποτισμένων μερών, θα γίνεται με διαδικασία εμβαπτισμού.

1.5.8 ΠΛΑΣΤΙΚΑ ΣΤΟΙΧΕΙΑ ΕΞΟΠΛΙΣΜΟΥ

Τα πλαστικά στοιχεία που απαιτούνται για την κατασκευή του εξοπλισμού πρέπει να έχουν μεγάλη αντοχή στην υπεριώδη ακτινοβολία και σε αντίξοες καιρικές συνθήκες. Για τα παραπάνω χρησιμοποιούνται υλικά που έχουν και την δυνατότητα ανακύκλωσης όπως το πολυαιθυλένιο (PE), πολυπροπυλένιο (PP), και πολυαμίδιο (PA) τα οποία και φέρουν σταθεροποιητές για την προστασία από τις υπεριώδη ακτινοβολίες του ήλιου.

1.5.9 DURAPOL

Πολυμερές μορφοποιημένο με υψηλή αντοχή σε ακραίες θερμοκρασίες. Είναι δοκιμασμένο σε κρούση. Δεν ξεφλουδίζει, δεν σκουριάζει και δεν ξεβάφει. Έχει μεγάλη αντοχή σε βανδαλισμούς και ακραίες καιρικές συνθήκες. Ιδανικό για εξωτερική χρήση. Το Durapol συνοδεύεται από τεχνικά φυλλάδια – τεστ ποιότητας υλικού, επί ποινή αποκλεισμού.

1.5.10 HDPE (High Density Polyethylene)

Το HDPE (High Density Polyethylene – Υψηλής Πυκνότητας Πολυαιθυλένιο) είναι υλικό που αναγνωρίζεται παγκόσμια για τις αξιόλογες θερμομηχανικές, ηλεκτρικές και χημικές του ιδιότητες. Ανήκει στις κατηγορίες του πολυαιθυλενίου (τον κυριότερο εκπρόσωπο της οικογένειας των

πολυολεφινών), το οποίο παράγεται μετά από πολυμερισμό του αιθυλενίου. Έχει αξιοσημείωτα μεγάλη αντοχή στη διάβρωση και την ηλιακή ακτινοβολία, ανεξάρτητα από τις γεωλογικές συνθήκες.

1.5.11 HPL (High Pressure Laminate)

Το HPL (High Pressure Laminate) είναι υλικό ανθεκτικό στις πιο ακραίες κλιματολογικές συνθήκες. Αποτελείται από κυτταρινικές ίνες εμποτισμένες σε φαινολικές ρητίνες, συγκολλημένες σε συνθήκες υψηλής πίεσης και θερμοκρασίας. Η εξωτερική επιφάνεια συγκροτείται από έγχρωμο διακοσμητικό φύλλο εμποτισμένο σε αμινοπλαστικές ρητίνες, και αδιάβροχο επικάλυμμα ανθεκτικό στην ηλιακή ακτινοβολία. Το HPL συνοδεύεται από γραπτή εγγύηση του προμηθευτή καλής λειτουργίας διάρκειας 10 ετών για το χρώμα και την επιφάνεια του υλικού και 20 ετών για μηχανική αντοχή.

ΑΣΦΑΛΕΙΑ

Όλα τα όργανα παιδικής χαράς θα είναι κατασκευασμένα σύμφωνα με τις Ευρωπαϊκές Προδιαγραφές του EN 1176 και θα φέρουν πιστοποιητικό συμμόρφωσης, με το οποίο θα πιστοποιείται η καταλληλότητα και η συμμόρφωση τους με τις προαναφερόμενες προδιαγραφές από εγκεκριμένο και αναγνωρισμένο φορέα πιστοποίησης για τον σκοπό αυτό, επί ποινή αποκλεισμού.

1.6 ΣΥΜΠΛΗΡΩΜΑΤΙΚΕΣ ΑΠΑΙΤΗΣΕΙΣ ΑΠΟ ΤΟΝ ΑΝΑΔΟΧΟ

Ο ανάδοχος έχει την υποχρέωση, χωρίς κάποια άλλη αμοιβή, να προσκομίσει:

2. Τεύχος καθορισμού των ποιοτικών στοιχείων των υλικών του νέου εξοπλισμού που εγκαθίσταται, σύμφωνα με το πρότυπο EN 1176-1 (πιστοποιητικά συμμόρφωσης εξοπλισμού, προκαταρκτικές πληροφορίες κατασκευαστή/προμηθευτή, πληροφορίες εγκατάστασης και συναρμολόγησης, οδηγίες λειτουργίας αν απαιτούνται, πληροφορίες για τον έλεγχο και τη συντήρηση, και ότι άλλο στοιχείο απαραίτητο για την συμπλήρωση του φακέλου εκάστης παιδικής χαράς).
3. Όσα αναφέρονται στην παράγραφο 6 του προτύπου EN 1176-1.

2. ΤΕΧΝΙΚΕΣ ΠΡΟΔΙΑΓΡΑΦΕΣ ΤΟΥ ΥΠΟ ΠΡΟΜΗΘΕΙΑ ΕΞΟΠΛΙΣΜΟΥ

Τα είδη που περιλαμβάνονται στην παρούσα μελέτη θα πρέπει επί ποινή αποκλεισμού να είναι απολύτως σύμφωνα με τις ισχύουσες Τεχνικές Προδιαγραφές, ως προς τον τύπο και το πλήθος

των δραστηριοτήτων που προσφέρουν, το πλήθος χρηστών που απασχολούν, τις ηλικιακές ομάδες στις οποίες απευθύνονται και τα υλικά κατασκευής.

Αποκλίσεις

Στις διαστάσεις των παιχνιδιών και λοιπών ειδών της μελέτης καθώς και των χώρων ασφαλείας επιτρέπεται απόκλιση της τάξης του $\pm 10\%$, όπως επίσης και $\pm 10\%$ στις διαστάσεις των επί μέρους στοιχείων.

Αποκλίσεις στο μέγιστο ύψος πτώσης των παιχνιδιών επιτρέπονται σε ποσοστό $\pm 10\%$, αντιστοίχως. Σε περίπτωση που οι αποδεκτές αποκλίσεις στον χώρο ασφαλείας, οδηγούν σε αύξηση του χώρου αυτού σε σχέση με τις αναφερόμενες στην μελέτη διαστάσεις, ο ανάδοχος θα υποχρεούται σε αντίστοιχη αύξηση στην ποσότητα των δαπέδων ασφαλείας, χωρίς επιπλέον οικονομική επιβάρυνση προς τον Δήμο.

Επιπλέον, σε περίπτωση που οι αποδεκτές αποκλίσεις στο ύψος πτώσης των εξοπλισμών, οδηγούν σε αύξηση του ύψους αυτού σε σχέση με το αναγραφόμενο στην μελέτη, αυτό θα συνεπάγεται και την αντίστοιχη αύξηση του πάχους του προσφερόμενου δαπέδου μέσα στις επιτρεπόμενες αποκλίσεις, ώστε οι επιφάνειες απορρόφησης κραδασμών να πληρούν τις απαιτήσεις του ύψους πτώσης των εξοπλισμών, χωρίς επιπλέον οικονομική επιβάρυνση προς τον Δήμο.

Για τα ανωτέρω, ο συμμετέχων θα πρέπει να δεσμεύεται με σχετική υπεύθυνη δήλωση, επί ποινή αποκλεισμού.

Αποκλίσεις πέραν των αναφερόμενων επιτρεπτών ορίων δεν θα γίνονται αποδεκτές και οι προσφορές θα απορρίπτονται ως απαράδεκτες.

Στη συνέχεια περιγράφονται αναλυτικά οι τεχνικές προδιαγραφές για τον υπό προμήθεια εξοπλισμό ανά ομάδα όπως περιγράφονται αναλυτικά και στο Τεύχος Προϋπολογισμού της με αριθ. 65/2020 μελέτης της Τεχνικής Υπηρεσίας του Δήμου Δομοκού. Θα πρέπει, επί ποινή αποκλεισμού, οι Τεχνικές Προδιαγραφές των προσφερόμενων ειδών να συμμορφώνονται με τις ζητούμενες προδιαγραφές του παρόντος Τεύχους.

ΟΡΓΑΝΑ ΠΑΙΔΙΚΗΣ ΧΑΡΑΣ, ΔΑΠΕΔΑ & ΑΣΤΙΚΟΣ ΕΞΟΠΛΙΣΜΟΣ

1. Σύνθετο νηπίων-παιδών

Γενικές διαστάσεις

Ύψος: 3200mm

Μήκος: 4700mm

Πλάτος: 3300mm

Διαστάσεις χώρου ασφαλείας:

Μήκος: 8900mm

Πλάτος: 6300mm

Ύψος πτώσης: 1250mm

Γενικά Χαρακτηριστικά

Χρήστες: 6 παιδιά

Ηλικιακή ομάδα: $\geq 1,5$ ετών

Καταλληλότητα για ΑΜΕΑ: Όχι

Αποτελείται από πύργο με δίριχτη σκεπή, πύργο χωρίς σκεπή, κλίμακα ανόδου, δύο τσουλήθρες, φράγματα προστασίας από πτώση και μεταλλικό μπαλκονάκι.

Η κλίμακα ανόδου οδηγεί στον πύργο χωρίς σκεπή, που φέρει αριστερά τσουλήθρα μήκους 2000mm, ευθεία οδηγεί στον πύργο με δίριχτη σκεπή, που φέρει δεξιά τσουλήθρα μήκους 2500mm και ευθεία μεταλλικό μπαλκονάκι. Στις ελεύθερες πλευρές των πύργων τοποθετούνται φράγματα προστασίας από πτώση.

Σκάλα ανόδου

Η σκάλα ανόδου αποτελείται από δύο πλαϊνά, πέντε σκαλοπάτια δύο ορθοστάτες δύο κουπαστές και δύο πάνελ προστασίας. Τα πλαϊνά κατασκευάζονται από ξυλοτεμάχια διαστάσεων 1200 x 190 x 44 mm περίπου και στα οποία συγκρατούνται με ειδικούς ξύλινους συνδέσμους οξιάς $\Phi 10$ x 60 mm και ισχυρή κόλλα θαλάσσης τα σκαλοπάτια διαστάσεων 710 x 145 x 44 mm περίπου. Στα σκαλοπάτια, και όπου χρειάζεται τοποθετούνται επί προσθέτως ξυλοτεμάχια διαστάσεων 710 x 40 x 25mm περίπου για την αποφυγή παγιδεύσεων. Την κλίμακα συμπληρώνει η διάταξη προστασίας πτώσεων σύμφωνα με τις απαιτήσεις του EN 1176-1:2017. Η διάταξη αποτελείται από ορθοστάτη διαστάσεων 1100 x 95 x 44 mm ο οποίος τοποθετείτε κάθετα και εξωτερικά των πλαϊνών και φέρει οπές για την σύνδεση του τόσο με τα πλαϊνά όσο και με την κουπαστή και το πάνελ προστασίας. Η κουπαστή και το πάνελ κατασκευάζονται από ξυλοτεμάχιο διαστάσεων 1300 x 120 x 44 και HPL διαστάσεων 1300 x 400 περίπου, αντίστοιχα.

Πατάρι

Όλα τα πατάρια του συνθέτου ακολουθούν τον ίδιο τρόπο κατασκευής και διαφέρουν στο ύψος στο οποίο προσαρμόζονται (950mm και 1250mm).

Πιο συγκεκριμένα:

Ο πύργος με σκεπή, αποτελείται από πατάρι 1000 x 1000mm, τέσσερα υποστυλώματα 95 x 95mm, ύψους 2700mm, ένα φράγμα και σκεπή.

Ο πύργος χωρίς σκεπή, αποτελείται αντίστοιχα από ίδιο πατάρι, δύο υποστυλώματα 95 x 95mm, ύψους 2100mm, ένα φράγμα και μοιράζεται δύο υποστυλώματα 95 x 95mm, ύψους 2700mm με τον πύργο με σκεπή.

Το κάθε ένα από τα δύο πατάρια σε ύψος 950 και 1250mm, αποτελείται από τέσσερις τραβέρσες ξύλινες διατομής 120x44 οι οποίες φέρουν στις άκρες τους ειδικά διαμορφωμένα χαλυβδοελάσματα τα οποία εξυπηρετούν στην σύνδεση τους με τα υποστυλώματα. Στις τραβέρσες εσωτερικά τοποθετούνται ξυλοτεμάχια για την έδραση του πατώματος. Το πάτωμα κατασκευάζεται από HPL πάχους 14mm με αντιολισθητική επίστρωση.

Η σύνδεση των δοκαριών με τους ορθοστάτες επιτυγχάνεται διαμέσω ειδικά διαμορφωμένου πλαστικού συνδέσμου. Ο σύνδεσμος, γενικών διαστάσεων 180x45x45mm, είναι κατασκευασμένος από πολυαμίδιο υψηλής αντοχής με ειδικά πρόσμικτα επιτυγχάνοντας την μέγιστη αντοχή στον

χρόνο και στις υπεριώδεις ακτίνες του ήλιου. Σχεδιαστικά στο εμπρόσθιο μέρος του φέρει ειδικά διαμορφωμένη επιφάνεια με προεξοχή η οποία εφαρμόζει στην ανάλογη διαμορφωμένη πλευρά του δοκαριού. Στο πίσω μέρος του υπάρχουν νευρώσεις από το ίδιο το υλικό επιτυγχάνοντας μέγιστη αντοχή στις πλευρικές και κατακόρυφες καταπονήσεις. Επίσης καθ' όλο το μήκος του, στο πίσω μέρος φέρει προεξοχή η οποία και εφαρμόζει στο κανάλι του ορθοστάτη προσδίδοντας μέγιστη σφράγιση, αποτρέποντας στα νερά να εισέλθουν στο σόκορο μέρος του δοκαριού.

Η σύνδεση των δοκαριών με τους ορθοστάτες επιτυγχάνεται διαμέσω ειδικά διαμορφωμένου πλαστικού συνδέσμου. Ο σύνδεσμος, γενικών διαστάσεων 180x45x45mm, είναι κατασκευασμένος από πολυαμίδιο υψηλής αντοχής με ειδικά πρόσμικτα επιτυγχάνοντας την μέγιστη αντοχή στον χρόνο και στις υπεριώδεις ακτίνες του ήλιου. Σχεδιαστικά στο εμπρόσθιο μέρος του φέρει ειδικά διαμορφωμένη επιφάνεια με προεξοχή η οποία εφαρμόζει στην ανάλογη διαμορφωμένη πλευρά του δοκαριού. Στο πίσω μέρος του υπάρχουν νευρώσεις από το ίδιο το υλικό επιτυγχάνοντας μέγιστη αντοχή στις πλευρικές και κατακόρυφες καταπονήσεις. Επίσης καθ' όλο το μήκος του, στο πίσω μέρος φέρει προεξοχή η οποία και εφαρμόζει στο κανάλι του ορθοστάτη προσδίδοντας μέγιστη σφράγιση, αποτρέποντας στα νερά να εισέλθουν στο σόκορο μέρος του δοκαριού.

Φράγμα προστασίας

Κατασκευάζεται από HPL πάχους 12mm και έχει γενικές διαστάσεις 800x640mm. Στηρίζεται στα υποστυλώματα με τέσσερις ειδικά διαμορφωμένους πλαστικούς συνδέσμους και σε ύψος 85mm από την επιφάνεια του παταριού.

Δίוריχη σκεπή

Η σκεπή κατασκευάζεται από φύλλα HPL τύπου MEG πάχους 12mm που σχηματίζουν μεταξύ τους γωνία. Τα φύλλα μεταξύ τους ενώνονται με δύο ειδικά πλαστικά εξαρτήματα (γωνίες) κατασκευασμένες από HDPE ενισχυμένο με υαλονήματα. Στο εμπρός και πίσω μέρος της σκεπής τοποθετούνται δύο τρίγωνα – μετώπες από HPL τύπου MEG πάχους 12mm που συνδέονται με φύλλα με επιπλέον τέσσερις γωνίες ανά μετώπη με τα φύλλα της σκεπής.

Σύστημα τσουλήθρας

Η κάθε μια τσουλήθρα αποτελείται από την σκάφη, τα πλαϊνά ασφαλείας, την μπάρα κρατήματος, τις κουπαστές και τη βάση.

Η σκάφη της μεγάλης τσουλήθρας έχει μήκος 2500mm, πλάτος 570mm, ενώ της μικρότερης έχει μήκος 2000mm, πλάτος 570mm και κατασκευάζονται αμφότερες από ενισχυμένο πολυεστέρα με επιμήκεις ίνες υάλου (GFRP), πάχους 4,5mm. Είναι διαμήκως στραντζαρισμένες στις δύο μεγάλες πλευρές και φέρουν οπές μέσω των οποίων βιδώνονται στις κουπαστές με κατάλληλες βίδες. Οι κουπαστές της τσουλήθρας κατασκευάζονται από HPL πάχους 18mm.

Τα πλαϊνά ασφαλείας σχήματος Γ, κατασκευάζονται από HPL πάχους 12mm. Στο κενό μεταξύ των πλαϊνών ασφαλείας και των υποστυλωμάτων προσαρμόζονται δύο ανοξειδωτες σωλήνες Φ27mm σε κάθε πλευρά. Στο άνω μέρος, σε ύψος 750mm από τη σκάφη, τα πλαϊνά ασφαλείας ενώνονται με την μπάρα κρατήματος κατασκευασμένη από σωλήνα βαρέως τύπου Φ27mm. Η μπάρα κρατήματος και τα πλαϊνά αναγκάζουν το παιδί να βρεθεί σε καθιστή θέση προκειμένου να κατέβει από την τσουλήθρα.

Για την πάκτωση ή τη στήριξη της τσουλήθρας κατασκευάζονται ειδικά τεμάχια προσαρμοζόμενα στην τσουλήθρα.

Μπαλκόνι πύργου

Το μπαλκόνι αποτελείται από το πάτωμα και το κυρίως σώμα. Το κυρίως σώμα κατασκευάζεται από κυλινδρarisμένο χαλυβδοέλασμα πάχους 2,5mm και φέρει κατάλληλα διαμορφωμένες εγκοπές κατά το μήκος του προσδίδοντας του αισθητική καθώς και λειτουργικότητα καθώς μπορεί κάποιος να δει στο εσωτερικό. Στο άνω καθώς και στο κάτω τμήμα της περιμέτρου του ημικυκλίου συγκολλάται σιδηροσωλήνας διατομής Φ 33,7mm και πάχους 2mm αποτελώντας και την κουπαστή της κατασκευής. Στο κάτω σχηματιζόμενο ημικύκλιο τοποθετείται πάτωμα κατασκευασμένο από HPL πάχους 14mm με αντιολισθητική επιφάνεια.

Η όλη κατασκευή πακτώνεται στο έδαφος σε βάση από σκυρόδεμα, μέσω ειδικών γαλβανιζέ μεταλλικών βάσεων. Οι βάσεις πάκτωσης τοποθετούνται στο πέλαμα (κάτω πλευρά) των υποστυλωμάτων προς αποφυγή της δημιουργίας υγρασίας ανάμεσα στο ξύλο και το μέταλλο.

2. Μεταλλικός πύργος με τσουλήθρα**Γενικές διαστάσεις**

Ύψος: 2050mm

Μήκος: 3050mm

Πλάτος: 560mm

Διαστάσεις χώρου ασφαλείας

Μήκος: 6550mm

Πλάτος: 3560mm

Ύψος πτώσης: 1250mm

Γενικά Χαρακτηριστικά

Χρήστες: 2 παιδιά

Ηλικιακή ομάδα: ≥ 3 ετών

Καταλληλότητα για ΑΜΕΑ: Όχι

Η κατασκευή απαρτίζεται από μεταλλικό πύργο μετά της κλίμακας ανόδου και παταριού και τσουλήθρα.

Ο μεταλλικός πύργος απαρτίζεται από την κλίμακα ανόδου και το πατάρι με τα προστατευτικά παραπέτα. Για την κλίμακα ανόδου χρησιμοποιούνται σωλήνες διατομής Φ48,4mm για τον φορέα, σωλήνες διατομής Φ33,7mm για τα σκαλοπάτια ενώ οι χειρολαβές κατασκευάζονται από σιδηροσωλήνες διατομής Φ26,7mm.

Το πατάρι φέρει πλαίσιο κατασκευασμένο από κοιλοδοκούς διατομής 50x30mm και κιγκλίδωμα από σωλήνες διατομής Φ33,7mm. Εκατέρωθεν και εσωτερικά των κιγκλιδωμάτων τοποθετούνται προστατευτικά «γεμίσματα» κατασκευασμένα από HPL τύπου MEG πάχους 12mm.

Εσωτερικά των κοιλοδοκών τοποθετείται ξυλοτεμάχιο κατασκευασμένο από πλακάξ θαλάσσης πάχους 21mm με αντιολισθητική επιφάνεια.

Σύστημα τσουλήθρας

Αποτελείται από την σκάφη, τα πλαϊνά ασφαλείας, την μπάρα κρατήματος, τις κουπαστές και τη βάση.

Η σκάφη έχει μήκος 2500mm, πλάτος 450mm και κατασκευάζεται από GFRP (GLASS FIBRE REINFORCED POLYESTER) πάχους 4,5mm. Είναι διαμήκως στραντζαρισμένη στις δύο μεγάλες πλευρές και φέρει οπές μέσω των οποίων βιδώνεται στις κουπαστές με κατάλληλες βίδες. Οι κουπαστές της τσουλήθρας κατασκευάζονται από HPL (τύπου MEG) πάχους 18mm.

Τα πλαϊνά ασφαλείας σχήματος Γ, κατασκευάζονται από HPL (τύπου MEG) πάχους 12mm. Στο άνω μέρος, σε ύψος 750 mm από τη σκάφη, τα πλαϊνά ασφαλείας ενώνονται με την μπάρα κρατήματος κατασκευασμένη από σωλήνα βαρέως τύπου Φ27mm. Η μπάρα κρατήματος και τα πλαϊνά αναγκάζουν το παιδί να βρεθεί σε καθιστή θέση προκειμένου να κατέβει από την τσουλήθρα.

Για την πάκτωση ή τη στήριξη της τσουλήθρας κατασκευάζονται ειδικά τεμάχια προσαρμοζόμενα στην τσουλήθρα.

3. Σύνθετο με τσουλήθρα και μπαλκόνι

Γενικές διαστάσεις

Ύψος: 3200mm

Μήκος: 3600mm

Πλάτος: 3000mm

Διαστάσεις χώρου ασφαλείας

Μήκος: 7100mm

Πλάτος: 6000mm

Ύψος πτώσης: 1250mm

Γενικά Χαρακτηριστικά

Χρήστες: 6 παιδιά

Ηλικιακή ομάδα: ≥ 3 ετών

Καταλληλότητα για ΑΜΕΑ: Όχι

Αποτελείται από πύργο με δίριχτη σκεπή, πύργο χωρίς σκεπή, δύο πατάρια, φράγματα προστασίας πτώσης, κλίμακα ανόδου, τσουλήθρα και μεταλλικό μπαλκονάκι.

Η κλίμακα ανόδου οδηγεί στον πύργο με δίριχτη σκεπή και μεταλλικό μπαλκονάκι στα δεξιά και ένα διαδραστικό πάνελ στα αριστερά. Ευθεία οδηγεί στον ασκεπή πύργο που φέρει αριστερά τσουλήθρα μήκους 2500mm.

Πύργος με δίρριχτη σκεπή

Αποτελείται από πατάρι 1000 x 1000mm, τέσσερα υποστυλώματα 95 x 95mm, ύψους 2700mm, ένα διαδραστικό πάνελ και μεταλλικό μπαλκόνι

Πύργος ασκεπής

Ο πύργος χωρίς σκεπή, αποτελείται από πατάρι 1000 x 1000, δύο υποστυλώματα 95 x 95mm, ύψους 2400mm, δυο φράγματα και μοιράζεται δύο υποστυλώματα 95 x 95mm, ύψους 2700mm με τον πύργο με σκεπή. Κάτω από το πατάρι προσαρμόζεται καθισματάκι.

Πατάρι

Το πατάρι αποτελείται από τέσσερις τραβέρσες ξύλινες διατομής 120x44 οι οποίες φέρουν στις άκρες τους ειδικά διαμορφωμένα χαλυβδοελάσματα τα οποία εξυπηρετούν στην σύνδεση τους με τα υποστυλώματα. Στις τραβέρσες εσωτερικά τοποθετούνται ξυλοτεμάχια για την έδραση του πατώματος. Το πάτωμα κατασκευάζεται από HPL πάχους 14mm με αντιολισθητική επίστρωση. Η σύνδεση των δοκαριών με τους ορθοστάτες επιτυγχάνεται διαμέσω ειδικά διαμορφωμένου πλαστικού συνδέσμου. Ο σύνδεσμος, γενικών διαστάσεων 180x45x45mm, είναι κατασκευασμένος από πολυαμίδιο υψηλής αντοχής με ειδικά πρόσμικτα επιτυγχάνοντας την μέγιστη αντοχή στον χρόνο και στις υπεριώδεις ακτίνες του ήλιου. Σχεδιαστικά στο εμπρόσθιο μέρος του φέρει ειδικά διαμορφωμένη επιφάνεια με προεξοχή η οποία εφαρμόζει στην ανάλογη διαμορφωμένη πλευρά του δοκαριού. Στο πίσω μέρος του υπάρχουν νευρώσεις από το ίδιο το υλικό επιτυγχάνοντας μέγιστη αντοχή στις πλευρικές και κατακόρυφες καταπονήσεις. Επίσης καθ' όλο το μήκος του, στο πίσω μέρος φέρει προεξοχή η οποία και εφαρμόζει στο κανάλι του ορθοστάτη προσδίδοντας μέγιστη σφράγιση, αποτρέποντας στα νερά να εισέλθουν στο σόκορο μέρος του δοκαριού.

Μπαλκόνι

Το μπαλκόνι αποτελείται από το πάτωμα και το κυρίως σώμα. Το κυρίως σώμα κατασκευάζεται από κυλινδρarisμένο χαλυβδοέλασμα πάχους 2,5mm και φέρει κατάλληλα διαμορφωμένες εγκοπές κατά το μήκος του προσδίδοντας του αισθητική καθώς και λειτουργικότητα καθώς μπορεί κάποιος να δει στο εσωτερικό. Στο άνω καθώς και στο κάτω τμήμα της περιμέτρου του ημικυκλίου συγκολλάται σιδηροσωλήνας διατομής Φ 33,7mm και πάχους 2mm αποτελώντας και την κουπαστή της κατασκευής. Στο κάτω σχηματιζόμενο ημικύκλιο τοποθετείται πάτωμα κατασκευασμένο από HPL πάχους 14mm με αντιολισθητική επιφάνεια.

Δίρριχτη σκεπή

Η σκεπή κατασκευάζεται από φύλλα HPL τύπου MEG πάχους 12mm που σχηματίζουν μεταξύ τους γωνία. Τα φύλλα μεταξύ τους ενώνονται με δύο ειδικά πλαστικά εξαρτήματα (γωνίες) κατασκευασμένες από HDPE ενισχυμένο με υαλονήματα. Στο εμπρός και πίσω μέρος της σκεπής τοποθετούνται δύο τρίγωνα – μετώπες από HPL τύπου MEG πάχους 12mm που συνδέονται με φύλλα με επιπλέον τέσσερις γωνίες ανά μετώπη με τα φύλλα της σκεπής.

Καθισματάκι

Το καθισματάκι αποτελείται από πάνελ HPL πάχους 18mm και μήκους τέτοιο ώστε να προσαρμόζεται ανάμεσα στα υποστυλώματα του εξαγωνικού πύργου σε ύψος 350mm από το έδαφος.

Κλίμακα ανόδου

Η κλίμακα ανόδου αποτελείται από δύο πλαϊνά, επτά σκαλοπάτια δύο ορθοστάτες δύο κουπαστές και δύο πάνελ προστασίας. Τα πλαϊνά κατασκευάζονται από ξυλοτεμάχια διαστάσεων 1600 x 190 x 44 mm περίπου και στα οποία συγκρατούνται με ειδικούς ξύλινους συνδέσμους οξιάς Φ10 x 60 mm και ισχυρή κόλλα θαλάσσης τα σκαλοπάτια διαστάσεων 710 x 145 x 44 mm περίπου. Στα σκαλοπάτια, και όπου χρειάζεται τοποθετούνται επί προσθέτως ξυλοτεμάχια διαστάσεων 710 x 40 x 25mm περίπου για την αποφυγή παγιδεύσεων. Την κλίμακα συμπληρώνει η διάταξη προστασίας πτώσεων σύμφωνα με τις απαιτήσεις του EN 1176-1:2017. Η διάταξη αποτελείται από ορθοστάτη διαστάσεων 1100 x 95 x 44 mm ο οποίος τοποθετείτε κάθετα και εξωτερικά των πλαϊνών και φέρει οπές για την σύνδεση του τόσο με τα πλαϊνά όσο και με την κουπαστή και το πάνελ προστασίας. Η κουπαστή και το πάνελ κατασκευάζονται από ξυλοτεμάχιο διαστάσεων 1620 x 120 x 44 και HPL διαστάσεων 1400 x 400 περίπου, αντίστοιχα.

Φράγμα προστασίας

Κατασκευάζεται από HPL πάχους 12 mm αντίστοιχα και έχει γενικές διαστάσεις 800x640mm. Στηρίζεται στα υποστυλώματα με τέσσερις ειδικά διαμορφωμένους πλαστικούς συνδέσμους και σε ύψος 85mm από την επιφάνεια του παταριού.

Διαδραστικό πάνελ

Κατασκευάζεται από HPL πάχους 12mm αντίστοιχα και έχει γενικές διαστάσεις 800x640mm. Στηρίζεται στα υποστυλώματα με τέσσερις ειδικά διαμορφωμένους πλαστικούς συνδέσμους και σε ύψος 85mm από την επιφάνεια του παταριού. Στην επιφάνεια αφαιρείτε υλικό σε μορφή καμπυλοειδείς «διαδρομής» (δύο διαδρομές) μέσα στις οποίες ο χρήστης μπορεί να μετακινήσει «αφαιρετικά» τα εκάστοτε κινούμενα στοιχεία. Όλα τα «ανοίγματα» που δημιουργούνται ικανοποιούν τις απαιτήσεις του EN 1176

Σύστημα τσουλήθρας

Αποτελείται από την σκάφη, τα πλαϊνά ασφαλείας, την μπάρα κρατήματος, τις κουπαστές και τη βάση.

Η σκάφη έχει μήκος 2500mm, πλάτος 570mm και κατασκευάζεται από GFRP (GLASS FIBRE REINFORCED POLYESTER) πάχους 4,5mm. Είναι διαμήκως στραντζαρισμένη στις δύο μεγάλες πλευρές και φέρει οπές μέσω των οποίων βιδώνεται στις κουπαστές με κατάλληλες βίδες. Οι κουπαστές της τσουλήθρας κατασκευάζονται από HPL (τύπου MEG) πάχους 18mm.

Τα πλαϊνά ασφαλείας σχήματος Γ, κατασκευάζονται από HPL (τύπου MEG) πάχους 12mm. Στο κενό μεταξύ των πλαϊνών ασφαλείας και των υποστυλωμάτων προσαρμόζονται δύο ανοξείδωτες σωλήνες Φ27mm σε κάθε πλευρά. Στο άνω μέρος, σε ύψος 750 mm από τη σκάφη, τα πλαϊνά ασφαλείας ενώνονται με την μπάρα κρατήματος κατασκευασμένη από σωλήνα βαρέως τύπου Φ27mm. Η μπάρα κρατήματος και τα πλαϊνά αναγκάζουν το παιδί να βρεθεί σε καθιστή θέση προκειμένου να κατέβει από την τσουλήθρα.

Για την πάκτωση ή τη στήριξη της τσουλήθρας κατασκευάζονται ειδικά τεμάχια προσαρμοζόμενα στην τσουλήθρα.

4. Σύνθετο με τσουλήθρα, αναρριχήσεις και γέφυρα**Γενικές διαστάσεις**

Ύψος: 3250mm

Μήκος: 4350mm

Πλάτος: 3800mm

Διαστάσεις χώρου ασφαλείας

Μήκος: 7850mm

Πλάτος: 6800mm

Ύψος πτώσης: 1200mm

Γενικά Χαρακτηριστικά

Χρήστες: 12 παιδιά

Ηλικιακή ομάδα: 3-12 ετών

Καταλληλότητα για ΑΜΕΑ: Όχι

Το σύνθετο αποτελείται από δύο τετράγωνους ισοϋψείς πύργους, ο ένας με σκεπή και μπαλκόνι, με τις πλατφόρμες να συνδέονται στα υποστυλώματα σε ύψος $h=1,20m$ από το έδαφος. Οι δύο πύργοι συνδέονται μεταξύ τους με καμπύλη γέφυρα με δάπεδο από δίχτυ σχοινιών.

Στους πύργους προσαρμόζονται επιπλέον οι παρακάτω δραστηριότητες:

- σύστημα τσουλήθρας για πατάρι ύψους 1200mm
- καμπύλη μεταλλική ανάβαση
- καμπύλη ανάβαση με συρματόσχοινα
- κεκλιμένη αναρρίχηση με χούφτες
- στύλος πυροσβέστη

Ο σκελετός της κατασκευής αποτελείται από οκτώ (8) ξύλινα υποστυλώματα, διατομής 90x90mm, από πολυκολλητή εμποτισμένη ξυλεία, χωρίς πυρήνα, ανθεκτικά στο νερό και την υγρασία. Τα υποστυλώματα στο άνω άκρο τους φέρουν προστατευτικές τάπες πολυαμιδίου, ενώ τα ανοξεϊδωτα αγκύρια που προσαρμόζονται στο κάτω άκρο τους, πακτώνουν την κατασκευή στο έδαφος προστατεύοντας την παράλληλα από την άμεση επαφή με την υγρασία του εδάφους.

Η είσοδος στον ασκεπή πύργο του συνθέτου πραγματοποιείται είτε από την καμπύλη ανάβαση με συρματόσχοινα είτε από την κεκλιμένη αναρρίχηση. Επιπλέον συνδέονται στον ασκεπή πύργο ένας στύλος πυροσβέστη, ενώ στην απέναντι πλευρά συνδέεται η γέφυρα που ενώνει τους δύο πύργους.

Η ανάβαση του χρήστη στην πλατφόρμα του πύργου με σκεπή πραγματοποιείται μέσω συνδεδεμένης καμπύλης μεταλλικής ανάβασης. Δεξιά κατά τη φορά ανάβασης η πλευρά φέρει μπαλκονάκι από διάτρητη λαμαρίνα, ενώ ευθεία από την ανάβαση συνδέεται η τσουλήθρα του συνθέτου

Πύργοι:

Οι πύργοι αποτελούνται από τα ξύλινα υποστυλώματα και τετράγωνα πατάρια από αντισοισθητικό HPL, πάχους 10mm. Ο ένας φέρει στέγη που αποτελείται από δύο κομμάτια πάνελ σχήματος «Λ», από HDPE πάχους 15mm, που ενώνονται μεταξύ τους στην κορυφή και ένα καμπύλο διάτρητο μεταλλικό μπαλκόνι κατασκευασμένο από γαλβανισμένο χάλυβα, με ηλεκτροστατική βαφή πούδρας και πολυεστερική μπογιά QUALICOAT.

Καμπύλη γέφυρα με δάπεδο από σχοινιά

Η καμπύλη γέφυρα ενώνει τα πατάρια των δύο πύργων, χωρίς υψομετρική διαφορά. Αποτελείται από το πάτωμα της γέφυρας και τα πλαϊνά προστατευτικά εκατέρωθεν.

Το δάπεδο αποτελείται από δύο πλέγματα με συρματόσχοινα δεξιά και αριστερά από σωλήνα που βρίσκεται στην κορυφή του κοίλου τμήματος στο ψηλότερο σημείο

Τα πλαϊνά προστατευτικά αποτελούνται από τις κατά μήκος τραβέρσες και τα κάθετα στοιχεία. Όλα τα στοιχεία των πλαϊνών αποτελούνται από έγχρωμο HPL πάχους 13mm πάχους, ανθεκτικά ανθεκτικά σε ακραίες καιρικές συνθήκες και ηλιακή ακτινοβολία και με μεγάλη αντοχή στη χρωματική αλλοίωση

Τσουλήθρα:

Η τσουλήθρα είναι ευθεία ως προς την κάτοψη, κατασκευάζεται από ανοξείδωτο χάλυβα (τύπου AISI 304) ή GFRP και προσαρμόζεται σε πατάρι ύψους 1200m. Τα πλαϊνά είναι κατασκευασμένα από HDPE.

Η έξοδος της τσουλήθρας αποτελείται από δύο πλαϊνά πάνελ επίσης από HDPE πάχους 15mm.

Τα υποστυλώματα στην πλευρά σύνδεσης της τσουλήθρας και σε κατάλληλο ύψος, ενώνονται με οριζόντια μεταλλική ράβδο που αναγκάζει το χρήστη να βρεθεί σε καθιστή θέση για να ξεκινήσει την ολίσθηση.

Καμπύλη ανάβαση με συρματόσχοινα:

Η καμπύλη μεταλλική αναρρίχηση ανάβασης οδηγεί στο πατάρι πύργου ύψους 1200mm του ασκεπούς πύργου. Ο σκελετός αποτελείται από δύο παράλληλες καμπύλες σωλήνες διατομής Φ34mm περίπου, που το κάτω άκρο τους πακτώνεται στο έδαφος και το πάνω βιδώνεται στα υποστυλώματα, και 2 οριζόντιες σωλήνες που ολοκληρώνουν το κάδρο για την ανάρτηση του συρματόσχοινου. Στο πλέγμα του συρματόσχοινου χρησιμοποιούνται σύνδεσμοι πολυαμιδίου, ενώ για την ανάρτηση του στον μεταλλικό σκελετό χρησιμοποιούνται σύνδεσμοι κράματος αλουμινίου.

Τα σχοινιά του πλέγματος κατασκευάζονται από εξάκλινα, εν θερμώ γαλβανισμένα σύρματα/καλώδια. Κάθε κλώνος περιλαμβάνει επιμέρους, χαλύβδινα σύρματα (καλώδια) και περιτυλίσσεται από περίβλημα νήματος πολυαμιδίου, το οποίο σταθεροποιείται έναντι της υπεριώδους ακτινοβολίας. Τα συρματόσχοινα ενισχύονται από πυρήνα ενός χαλύβδινου σύρματος/καλωδίου και διαθέτουν διάμετρο περίπου Ø16 mm.

Η σύνδεση των σχοινιών για την κατασκευή του πλέγματος γίνεται με συνδέσμους πολυαμιδίου ενώ η σύνδεση στο πλέγματος με το σκελετό του φορέα ανάρτησης, επιτυγχάνεται μέσω συνδέσμων αλουμινίου.

Για την βοήθεια ανάβασης των χρηστών στην πλατφόρμα, στα υποστυλώματα σύνδεσης και σε κατάλληλο ύψος, βιδώνονται πάνελ από HDPE πάχους 15mm ως χειρολαβές

Στύλος πυροσβέστη:

Ο στύλος πυροσβέστη αποτελείται από μία κατακόρυφη πακτωμένη στο έδαφος ανοξειδωτη σωλήνα AISI304, διατομής 35mm περίπου, που διαμορφώνεται στο άνω τμήμα της σε καμπυλωμένη ημικυκλικού σχήματος σωλήνα και συνδέεται στην οριζόντια ράβδο που στηρίζεται στα υποστυλώματα του πύργου. Για την βοήθεια των χρηστών, στα υποστυλώματα σύνδεσης της δραστηριότητας, και σε κατάλληλο ύψος, βιδώνονται πάνελ από HDPE πάχους 15mm ως χειρολαβές

Κεκλιμένη αναρρίχηση με χούφτες:

Ο κεκλιμένος, επίπεδος τοίχος αναρρίχησης με χούφτες στηρίζεται κατάλληλα ανάμεσα στα υποστυλώματα του συνθέτου και οδηγεί από το έδαφος στο πατάρι με ύψος 1200mm. Κατασκευάζεται από αντιολισθητικό πάνελ HPL πάχους 10mm περίπου. Ως βοηθήματα ανάβασης φέρει έγχρωμες χούφτες από συνθετική πολυεστερική ρητίνη.

Το πλαϊνό κενό που δημιουργείται εκατέρωθεν του πάνελ με την κατακόρυφο, καλύπτεται με εγχάρακτα, έγχρωμα πάνελ HPL 13mm.

Για την βοήθεια των χρηστών, στα υποστυλώματα σύνδεσης της δραστηριότητας, και σε κατάλληλο ύψος, βιδώνονται πάνελ από HDPE πάχους 15mm ως χειρολαβές

Καμπύλη μεταλλική ανάβαση

Η κατασκευή (διαστάσεων σε κάτοψη 1570x870mm περίπου) αποτελείται από δύο παράλληλους καμπύλους ανοξειδωτους σωλήνες τύπου AISI 304 που ξεκινάνε από το επίπεδο του παταριού και καταλήγουν να πακτώνονται στο έδαφος, ενώ πέντε άλλοι καμπύλοι ανοξειδωτοι σωλήνες λειτουργούν ως πατήματα για την ανάβαση και συγκολλούνται στους παράλληλους φορείς. Στο επίπεδο του παταριού και προσαρμοσμένα στις παρακείμενες ξύλινες δοκούς υπάρχουν δύο πλαϊνά πάνελ από HDPE πάχους 15mm σε κατάλληλο ύψος ώστε να λειτουργούν ως χειρολαβές για τη βοήθεια ανάβασης των χρηστών.

5. Σύνθετο υψηλής αντοχής 'Εξοχή'**Γενικές διαστάσεις**

Ύψος: 3650mm

Μήκος: 4100mm

Πλάτος: 3250mm

Διαστάσεις χώρου ασφαλείας

Μήκος: 7650mm

Πλάτος: 6250mm

Ύψος πτώσης: 1250mm

Γενικά Χαρακτηριστικά

Χρήστες: 4 παιδιά

Ηλικιακή ομάδα: ≥ 3 ετών

Καταλληλότητα για ΑΜΕΑ: Ναι

Το όργανο είναι κατάλληλο για συμμετοχή παιδιών όλων των δεξιοτήτων ικανοτήτων. Το σύνθετο αποτελείται από έναν εξαγωνικό πύργο που συνδυάζεται περιμετρικά και κεντρικά με δραστηριότητες ανάβασης-κατάβασης, αναρρίχησης και ισορροπίας και ολίσθησης. Έχει θέμα την φύση, το οποίο προσδιορίζεται από τη μορφή των πάνελ της κατασκευής.

Συγκεκριμένα οι δραστηριότητες του πύργου είναι:

- σύστημα τσουλήθρας με θέμα “μαργαρίτα”
- ανάβαση με λαβές “κάμπια”
- μεταλλική ανάβαση με δακτυλίους
- κατακόρυφη ανεμόσκαλα
- κατακόρυφο “τούνελ” από συρματόσχοινο που τοποθετείται κεντρικά του πατώματος του πύργου και οδηγεί στο επίπεδο αυτού μέσω κυκλικής οπής
- διαδραστικό πάνελ με θέμα τη φύση

Οι πλευρές που δε συνδέονται με κάποια δραστηριότητα καλύπτονται με κατακόρυφα πάνελ προστασίας πτώσης από HPL, πάχους 12mm, εκ των οποίων το ένα φέρει διακοσμητικές οπές που επιτρέπει τη θέαση από και προς το παιχνίδι και το άλλο φέρει κυκλικό άνοιγμα, το οποίο καλύπτεται με πλεξιγκλάς με εξωτερικής διαμέτρου Φ300mm. Αντίστοιχα η επιστέγαση του πύργου είναι θεματική παραπέμποντας σε “δέντρο”.

Ο κατακόρυφος σκελετός της κατασκευής κατασκευάζεται από κολώνες εξαγωνικής διατομής μικτής σύνθεσης. Συγκεκριμένα κάθε κολώνα αποτελείται από ένα σιδηροσωλήνα διατομής Φ88,9 πάχους 3mm γαλβανισμένη εν θερμώ που φέρει επικάλυψη από υψηλής πυκνότητας πολυαιθυλένιο (HDPE). Η πρόσφυση της επικάλυψης πάχους 5mm στο σιδηροσωλήνα γίνεται εργοστασιακά με τη μέθοδο της θερμής διέλασης. Η επιπλέον επικάλυψη από HDPE δίνει το τελικό σχήμα εξαγωνικής διατομής στην κολώνα. Οι κολώνες καλύπτονται στην κορυφή τους με ειδικά καπάκια πολυαμιδίου. Η τελική διατομή της κολώνας είναι εξαγωνική διαστάσεων 115x115mm και

πλευρά εξαγώνου περίπου 58mm ενώ στερεώνονται με βίδες M10 x 140 σε ειδικά διαμορφωμένο μεταλλικό τεμάχιο τραπέζιου σχήματος διαμέσω τεσσάρων μεταλλικών μπουλονιών. Το πατάρι του πύργου αποτελείται από αντιολισθητικό HPL, πάχους 14mm, το οποίο στηρίζεται κατάλληλα σε σύστημα από μεταλλικές τραβέρσες που συνδέεται με τις κολώνες της κατασκευής.

Η επιστέγαση του πύργου που έχει τη μορφή “δέντρου” αποτελείται από 3 πάνελ από HPL πάχους 12mm σχήματος φύλλων. Τα πάνελ συνδέονται στο άνω άκρο τους κεντρικά και στο κάτω άκρο τους σε οριζόντιες μεταλλικές σωλήνες, οι οποίες στηρίζονται ανάμεσα στις κολώνες της κατασκευής.

Σύστημα τσουλήθρας

Αποτελείται από την σκάφη, τα πλαϊνά ασφαλείας, την μπάρα κρατήματος, τις κουπαστές και τη βάση.

Η σκάφη έχει μήκος 2500mm, πλάτος 570mm και κατασκευάζεται από GFRP (GLASS FIBRE REINFORCED POLYESTER) πάχους 4,5mm. Είναι διαμήκως στραντζαρισμένη στις δύο μεγάλες πλευρές και φέρει οπές μέσω των οποίων βιδώνεται στις κουπαστές με κατάλληλες βίδες. Οι κουπαστές της τσουλήθρας κατασκευάζονται από πάνελ HPL (τύπου MEG) πάχους 18mm.

Τα πλαϊνά ασφαλείας σχήματος “μαργαρίτας” κατασκευάζονται από HPL (τύπου MEG) πάχους 12mm. Στο άνω μέρος, σε κατάλληλο ύψος από τη σκάφη, τα πλαϊνά ασφαλείας ενώνονται με την μπάρα κρατήματος κατασκευασμένη από σωλήνα βαρέως τύπου Φ27mm. Η μπάρα κρατήματος και τα πλαϊνά αναγκάζουν το παιδί να βρεθεί σε καθιστή θέση προκειμένου να κατέβει από την τσουλήθρα.

Ανάβαση με λαβές “κάμπια”

Η ανάβαση αποτελείται από τρία πάνελ HPL, πάχους 18mm, τα οποία σχηματίζουν μια κάμπια. Τα πάνελ συνδέονται με το πατάρι του πύργου από την πλευρά που είναι το κεφάλι της κάμπιας και στερεώνονται στο έδαφος με μεταλλική βάση. Κατά μήκος του τόξου τοποθετούνται σε κατάλληλα σημεία χειρολαβές-ποδολαβές πολυαμιδίου που βοηθούν το παιδί κατά την ανάβαση στον πύργο. Στο σημείο της εισόδου στο πατάρι και σε κατάλληλο ύψος από αυτό τοποθετείται μεταλλική-σωλήνα λαβή που εξυπηρετεί στην ασφαλή είσοδο του παιδιού στον πύργο.

Μεταλλική ανάβαση με δακτύλιους

Η δραστηριότητα αποτελείται από καμπύλη μεταλλική σωλήνα Φ42,4mm περίπου η οποία πακτώνεται στο ένα άκρο της εντός του εδάφους και στο άλλο συνδέεται με το πατάρι του πύργου. Εκατέρωθεν των πλευρών της σωλήνας υπάρχουν καμπύλες σωλήνες-δακτύλιοι Φ33,7mm που εξυπηρετούν στην ανάβαση στον πύργο. Στο σημείο της εισόδου στο πατάρι και σε κατάλληλο ύψος από αυτό τοποθετείται μεταλλική-σωλήνα λαβή που εξυπηρετεί στην ασφαλή είσοδο του παιδιού στον πύργο.

Κατακόρυφη ανεμόσκαλα

Η κατακόρυφη ανεμόσκαλα αποτελείται από συρματόσχοινο επενδυμένο με ίνες πολυεστέρα, πολυαμιδίου ή άλλου αντίστοιχου ανθεκτικού πλαστικού και προσαρμόζεται κατάλληλα ανάμεσα στις κολώνες της κατασκευής ώστε να οδηγεί το παιδί στο επίπεδο του παταριού. Στο σημείο της εισόδου στο πατάρι τοποθετούνται δεξιά και αριστερά 2 πάνελ HPL, πάχους 12mm, αφήνοντας κατάλληλο άνοιγμα μεταξύ του για να επιτυγχάνεται η πρόσβαση στο πατάρι και φέρουν εγκοπές για να την διευκολύνουν.

Κατακόρυφο τούνελ-συρματόσχοινα

Το κατακόρυφο τούνελ κατασκευάζεται από συρματόσχοινο επενδυμένο με ίνες πολυεστέρα, πολυαμιδίου ή άλλου αντίστοιχου ανθεκτικού πλαστικού. Αποτελείται από τρεις οριζόντιες δακτυλίους που συνδέονται με κατακόρυφα συρματόσχοινα που καταλήγουν κεντρικά στο πατάρι του πύργου. Στο σημείο εισόδου το πατάρι φέρει οπή διαμέτρου περίπου 500mm για την είσοδο του παιδιού στον πύργο.

Διαδραστικό πάνελ

Το διαδραστικό πάνελ από HPL, πάχους 12mm, έχει θέμα τη φύση και φέρει εγκοπές που δημιουργούν έναν λαβύρινθο-διαδρομή, στον οποίο μετακινούνται ενσωματωμένα πάνελ HPL με σχετική μορφή, δίνοντας τη δυνατότητα στο παιδί να τα ταιριάζει με το αντίστοιχο σχέδιο που απεικονίζεται στο πάνελ.

6. Κούνια 3θέσια μικτή ξύλινη**Γενικές διαστάσεις**

Ύψος: 2450mm

Μήκος: 4750mm

Πλάτος: 1600mm

Διαστάσεις χώρου ασφαλείας:

Μήκος: 4750mm

Πλάτος: 7000mm

Ύψος πτώσης: 1300mm

Γενικά Χαρακτηριστικά

Χρήστες: 3 παιδιά

Ηλικιακή ομάδα: $\geq 1,5$ ετών

Καταλληλότητα για ΑΜΕΑ: Όχι

Η κατασκευή αποτελείται από οριζόντιο άξονα που στηρίζεται σε σύστημα έξι υποστυλωμάτων υπό γωνία και καθίσματα (2) παιδιών και (1) νηπίων. Το όργανο είναι κατάλληλο για συμμετοχή παιδιών όλων των δεξιοτήτων ικανοτήτων.

Ο οριζόντιος άξονας κατασκευάζεται από σωλήνα $\Phi 76\text{mm}$, πάχους 3mm. Τα έξι υποστυλώματα κατασκευάζονται από δοκούς διατομής 95 x 95mm ενώ στερεώνονται με βίδες M10 x 140 σε ειδικά διαμορφωμένο μεταλλικό τεμάχιο τραπέζιου σχήματος διαμέσω τεσσάρων μεταλλικών μπουλονιών. Το τραπέζιο μεταλλικό τεμάχιο προσαρτάται στον οριζόντιο άξονα εργοστασιακά. Επίσης τοποθετούνται εξωτερικά 2 διακοσμητικά πανέλα από HPL 8mm αριστερά και δεξιά του οριζόντιου άξονα και βιδώνονται στα υποστυλώματα της κούνιας.

Τα καθίσματα της κούνιας αναρτώνται από τον οριζόντιο άξονα. Η ανάρτηση υλοποιείται με ειδική διάταξη που αποτελείται από διάτρητο τεμάχιο γαλβανισμένο μέσα στο οποίο τοποθετείται το

ρουλεμάν. Η διάταξη συμπληρώνεται με πείρο Φ17mm. Από την ειδική διάταξη ξεκινούν αλυσίδες (DIN 766) γαλβανισμένες που απολήγουν στα δύο καθίσματα.

Η όλη κατασκευή πακτώνεται στο έδαφος σε βάση από σκυρόδεμα, μέσω ειδικών γαλβανιζέ μεταλλικών βάσεων.

Οι βάσεις πάκτωσης τοποθετούνται στο πέλμα (κάτω πλευρά) των υποστυλωμάτων προς αποφυγή της δημιουργίας υγρασίας ανάμεσα στο ξύλο και στο μέταλλο. Συνολικά η κατασκευή είναι γαλβανισμένη εν θερμώ ώστε να είναι ανθεκτική σε υγρασία και λοιπές καιρικές συνθήκες.

Το κάθισμα παιδιών πληροί όλες τις προδιαγραφές ασφαλείας κατά EN 1176 και κατασκευάζεται από λάμα αλουμινίου διαστάσεων 400x125 και πάχους 2mm που περιβάλλεται πλήρως από καουτσούκ ώστε να είναι αναπαυτικό και άνετο στη χρήση.

Το κάθισμα νηπίων πληροί όλες τις προδιαγραφές ασφαλείας κατά EN 1176 και κατασκευάζεται από λάμα αλουμινίου που περιβάλλεται πλήρως από καουτσούκ και φέρει περιμετρικά κλωβό επενδεδυμένο με πολυουρεθάνη, για την αποφυγή πτώσεων.

7. Κούνια 2θέσια παιδων ξύλινη

Γενικές διαστάσεις

Ύψος: 2450mm

Μήκος: 2900mm

Πλάτος: 1600mm

Διαστάσεις χώρου ασφαλείας:

Μήκος: 3000mm

Πλάτος: 7000mm

Ύψος πτώσης: 1300mm

Γενικά Χαρακτηριστικά

Χρήστες: 2 παιδιά

Ηλικιακή ομάδα: ≥ 3 ετών

Καταλληλότητα για ΑΜΕΑ: Όχι

Η κατασκευή αποτελείται από οριζόντιο άξονα που στηρίζεται σε σύστημα τεσσάρων υποστυλωμάτων υπό γωνία και δύο καθίσματα παιδιών. Το όργανο είναι κατάλληλο για συμμετοχή παιδιών όλων των δεξιοτήτων ικανοτήτων.

Ο οριζόντιος άξονας κατασκευάζεται από σωλήνα Φ76mm, πάχους 3mm. Τα τέσσερα υποστυλώματα κατασκευάζονται από δοκούς διατομής 95 x 95mm ενώ στερεώνονται με βίδες M10 x 140 σε ειδικά διαμορφωμένο μεταλλικό τεμάχιο τραπέζιου σχήματος διαμέσω τεσσάρων μεταλλικών μπουλονιών. Το τραπέζιο μεταλλικό τεμάχιο προσαρτάται στον οριζόντιο άξονα

εργοστασιακά. Επίσης τοποθετούνται εξωτερικά 2 διακοσμητικά πανέλα από HPL 8mm αριστερά και δεξιά του οριζόντιου άξονα και βιδώνονται στα υποστυλώματα της κούνιας.

Τα καθίσματα της κούνιας αναρτώνται από τον οριζόντιο άξονα. Η ανάρτηση υλοποιείται με ειδική διάταξη που αποτελείται από διάτρητο τεμάχιο γαλβανισμένο μέσα στο οποίο τοποθετείται το ρουλεμάν. Η διάταξη συμπληρώνεται με πείρο Φ17mm. Από την ειδική διάταξη ξεκινούν αλυσίδες (DIN 766) γαλβανισμένες εν θερμώ που απολήγουν στα δύο καθίσματα.

Η όλη κατασκευή πακτώνεται στο έδαφος σε βάση από σκυρόδεμα, μέσω ειδικών γαλβανιζέ μεταλλικών βάσεων.

Οι βάσεις πάκτωσης τοποθετούνται στο πέλμα (κάτω πλευρά) των υποστυλωμάτων προς αποφυγή της δημιουργίας υγρασίας ανάμεσα στο ξύλο και στο μέταλλο. Συνολικά η κατασκευή είναι γαλβανισμένη εν θερμώ ώστε να είναι ανθεκτική σε υγρασία και λοιπές καιρικές συνθήκες.

Το κάθισμα παιδιών πληροί όλες τις προδιαγραφές ασφαλείας κατά EN 1176 και κατασκευάζεται από λάμα αλουμινίου διαστάσεων 400x125 και πάχους 2mm που περιβάλλεται πλήρως από καουτσούκ ώστε να είναι αναπαυτικό και άνετο στη χρήση.

8. Τραμπάλα 2θέσια ξύλινη

Γενικές διαστάσεις

Ύψος: 720mm

Μήκος: 2450mm

Πλάτος: 250mm

Διαστάσεις χώρου ασφαλείας:

Μήκος: 4450mm

Πλάτος: 2250mm

Ύψος πτώσης: 800mm

Γενικά Χαρακτηριστικά

Χρήστες: 2 παιδιά

Ηλικιακή ομάδα: ≥ 3 ετών

Καταλληλότητα για ΑΜΕΑ: Όχι

Η κατασκευή απαρτίζεται από κινητό οριζόντιο άξονα που στηρίζεται σε σύνθετη βάση. Το όργανο είναι κατάλληλο για συμμετοχή παιδιών όλων των δεξιοτήτων ικανοτήτων. Ο κύριος άξονας κατασκευάζεται από δοκό διατομής 95 x 95mm και μήκους 2400mm. Στα άκρα του, στο κάτω μέρος, φέρει κομμάτια ελαστικού, που χρησιμεύουν στην απορρόφηση των κραδασμών κατά την επαφή με το έδαφος.

Η βάση κατασκευάζεται από κοιλοδοκό διατομής 100x100mm και μεταλλικά ελάσματα πάχους 8mm που φέρουν οπές για την έδραση του άξονα κίνησης. Ο άξονας της βάσης κατασκευάζεται

από μασίφ στρόγγυλο ατσάλι διαμέτρου 12mm. Η όλη κίνηση επιτυγχάνεται διαμέσω κουζινέτων κατασκευασμένα από αλουμινούχο μπρούντζο, κράμα του οποίου οι μηχανικές ιδιότητες είναι εξαιρετικές.

Ο κύριος άξονας της τραμπάλας φέρει στα δύο άκρα του ξύλινο κάθισμα από πλακάξ θαλάσσης πάχους 20mm. Για την στήριξη των χειρών του χρήστη τοποθετείται ειδικό τεμάχιο κατασκευασμένο από (HPL) πάχους 18mm στον φορέα της τραμπάλας σε ειδικά κατασκευασμένη εγκοπή που υπάρχει στην κολώνα. Το τεμάχιο επίσης φέρει εκατέρωθεν χειρολαβές κατασκευασμένες από ειδικό πλαστικό (πολυαμίδιο).

9. Τραμπάλα 2θέσια μεταλλική

Γενικές διαστάσεις

Ύψος: 700mm

Μήκος: 2750mm

Πλάτος: 500mm

Διαστάσεις χώρου ασφαλείας:

Μήκος: 4750mm

Πλάτος: 2500mm

Ύψος πτώσης: 800mm

Γενικά Χαρακτηριστικά

Χρήστες: 2 παιδιά

Ηλικιακή ομάδα: ≥ 3 ετών

Καταλληλότητα για ΑΜΕΑ: Όχι

Η κατασκευή απαρτίζεται από τον οριζόντιο άξονα που στηρίζεται σε σύνθετη βάση. Το όργανο είναι κατάλληλο για συμμετοχή παιδιών όλων των δεξιοτήτων ικανοτήτων.

Ο άξονας κατασκευάζεται από σωλήνα $\Phi 60.3\text{mm}$ ($t = 3\text{mm}$) και μήκους 2600mm. Στις άκρες του φορέα εκατέρωθεν συγκολλούνται μεταλλικά χαλυβδοελάσματα στα οποία και συγκρατείται το κάθισμα της τραμπάλας. Μπροστά στα καθίσματα συγκολλούνται χαλυβδοελάσματα πάχους 4mm μορφής «φτερού» στα οποία και τοποθετούνται οι χειρολαβές της τραμπάλας. Στο σημείο κάτω από τα καθίσματα τοποθετούνται κυκλικά τεμάχια από καουτσούκ τα οποία και διασφαλίζουν την απαιτούμενη απόσταση κατά EN 1176 με το έδαφος. Στο κέντρο του φορέα συγκολλάται μεταλλική διάταξη κουζινέτου με υποδοχή για δύο ρουλεμάν.

Η βάση κατασκευάζεται από σωλήνα $\Phi 60.3\text{mm}$ ($t = 3\text{mm}$) και έχει σχήμα ημικυκλικό. Στην κορυφή της καμπύλης συγκολλούνται μεταλλικά τεμάχια πάχους 6mm με οπές $\Phi 17\text{mm}$ από τις οποίες διαπερνά ο άξονας κίνησης διαμέσω των δύο ρουλεμάν.

Η όλη κατασκευή πακτώνεται στο έδαφος σε βάση από σκυρόδεμα.

10. Παιχνίδι ισορροπίας

Γενικές διαστάσεις

Ύψος: 1200mm

Μήκος: 3100mm

Πλάτος: 300mm

Διαστάσεις χώρου ασφαλείας:

Μήκος: 6100mm

Πλάτος: 3300mm

Ύψος πτώσης: <600mm

Γενικά Χαρακτηριστικά

Χρήστες: 2 παιδιά

Ηλικιακή ομάδα: 1-8 ετών

Καταλληλότητα για ΑΜΕΑ: Όχι

Το παιχνίδι αποτελείται από:

- ένα σκελετό
- τέσσερα πατήματα με αλυσίδες

Ο σκελετός σχήματος «Π» καμπυλωμένου στις άκρες είναι κατασκευασμένος από σωλήνα Φ50mm, ανοξείδωτος (τύπου AISI 304) και απόλυτα ανθεκτικός στις καιρικές συνθήκες.

Τα πατήματα κατασκευάζονται από πολυαιθυλένιο με τη μέθοδο της περιστροφικής χύτευσης, είναι καμπυλόμορφα και έχουν διαστάσεις 300x300x150mm περίπου. Η επιφάνεια είναι αντιολισθητική με γραμμώσεις ώστε ο χρήστης να έχει σταθερά πατήματα.

Το καμπυλόμορφο πάτημα βάρους 2150gr περίπου κατασκευάζεται από υψηλής πυκνότητας πολυαιθυλένιο (HDPE) ενιαίας κατασκευής. Στο επάνω μέρος του φέρει ενιαίες με το υπόλοιπο σώμα προεξοχές πυκνής διάταξης προσδίδοντας την αντιολισθηρότητα που επιβάλλεται. Για την ανάρτηση του πατήματος τοποθετούνται ειδικά διαμορφωμένα χαλυβδοελάσματα ικανού πάχους τα οποία φέρουν σταυροειδή μορφή για την εισχώρηση της αλυσίδας που τα συγκρατεί. Με την συγκεκριμένη εσοχή επιτυγχάνεται η μη στρέψη της αλυσίδας από την οποία το πάτημα αναρτάται.

Το κάθε πάτημα συνδέεται με τον σκελετό και το έδαφος μέσω κατάλληλων αλυσίδων και τοποθετείται σε διαφορετικό ύψος ώστε να κάνει πιο διασκεδαστική την πορεία του χρήστη στο όργανο.

11. Παιχνίδι ελατηρίου ρινόκερος

Γενικές διαστάσεις

Ύψος: 880mm

Μήκος: 910mm

Πλάτος: 300mm

Διαστάσεις χώρου ασφαλείας:

Μήκος: 3550mm

Πλάτος: 2300mm

Ύψος πτώσης: <600mm

Γενικά Χαρακτηριστικά

Χρήστες: 1 παιδί

Ηλικιακή ομάδα: ≥ 1 έτους

Καταλληλότητα για ΑΜΕΑ: Όχι

Το ταλαντευόμενο παιχνίδι ελατηρίου, αποτελείται από φορέα, κάθισμα και βάση.

Ο φορέας αποτελείται από ένα φύλλο HPL ή HDPE πάχους περίπου 15mm, σε σχήμα 'δεινοσαύρου'. Όλες οι γωνίες του θεματικού πάνελ είναι στρογγυλεμένες σύμφωνα με το πρότυπο EN1176 προς αποφυγή τραυματισμών. Το πάνελ 'χωρίζεται' οπτικά σε δύο μέρη, μπροστινό και πίσω, καθώς στο κέντρο του προσαρμόζεται το κάθισμα. Το πάνελ φέρει στο μπροστινό του τμήμα στο πάνω μέρος κατάλληλες χειρλαβές πολυαμιδίου.

Το κάθισμα του ελατηρίου αποτελείται από 2 τεμάχια από πολυαμίδιο χωρίς ενώσεις, προερχόμενα από καλούπι και ιδιαίτερα ανθεκτικά τα οποία κουμπώνουν κατάλληλα μεταξύ τους. Ανάμεσά τους προσαρμόζεται κατάλληλα και το πάνελ του φορέα. Το τελικό σχήμα του καθίσματος είναι κατάλληλα διαμορφωμένο ώστε να σχηματίζει καμπυλότητα στο σημείο που κάθεται ο χρήστης και ποδολαβές στο κάτω μπροστινό του τμήμα. Στηρίζεται κατάλληλα πάνω στο ελατήριο και το φορέα αντίστοιχα.

Η βάση αποτελείται από ελατήριο διαμέτρου 200mm και πάχους σπείρας 20mm και την κατάλληλη βάση στήριξης στο έδαφος (πάκτωση ή βίδωμα).

12. Παιχνίδι ελατηρίου φορηγάκι

Γενικές διαστάσεις

Ύψος: 800mm

Μήκος: 750mm

Πλάτος: 400mm

Διαστάσεις χώρου ασφαλείας:

Μήκος: 3750mm

Πλάτος: 3400mm

Ύψος πτώσης: <600mm

Γενικά Χαρακτηριστικά

Χρήστες: 1 παιδί

Ηλικιακή ομάδα: ≥ 1,5 ετών

Καταλληλότητα για ΑΜΕΑ: Όχι

Το ταλαντευόμενο παιχνίδι ελατηρίου, αποτελείται από φορέα, κάθισμα και βάση.

Ο φορέας αποτελείται από δύο παράλληλα φύλλα HPL πάχους 12mm σε σχήμα φορηγού. Τα δύο φύλλα έχουν κάθετη απόσταση μεταξύ τους 325mm. Συνδέονται μεταξύ τους με τρεις σωλήνες Φ26,9mm, που λειτουργούν αντίστοιχα ως χειρολαβή αναβολέας και αποστάτης.

Ανάμεσα στα δύο κομμάτια του φορέα, εφαρμόζεται κάθισμα από HPL διαστάσεων 325 x 300 x 12mm. Το κάθισμα στηρίζεται πάνω σε λάμα πάχους 3mm και διατομής 320 x 280mm. Η λάμα με το κάθισμα και το φορέα, βιδώνεται στέρεα στο ελατήριο της βάσης, μέσω του άνω καπακιού σύσφιξης.

Η βάση αποτελείται από ελατήριο ύψους 400mm, διαμέτρου 200mm και πάχους 20mm, δύο μεταλλικά καπάκια σύσφιξης (άνω και κάτω καπάκι) και πλάκα αγκύρωσης. Η πλάκα αγκύρωσης τοποθετείται στο έδαφος, μέσα σε σκυρόδεμα ικανού βάθους, το οποίο αφήνεται να στερεοποιηθεί πριν τη συναρμολόγηση. Κατά τη συναρμολόγηση ο φορέας, το κάθισμα και το ελατήριο βιδώνεται πάνω στην πλάκα αγκύρωσης, μέσω της κάτω πλάκας σύσφιξης.

13. Παιχνίδι ελατηρίου αλογάκι

Γενικές διαστάσεις

Ύψος: 860mm

Μήκος: 820mm

Πλάτος: 300mm

Διαστάσεις χώρου ασφαλείας:

Μήκος: 3450mm

Πλάτος: 2300mm

Ύψος πτώσης: <600mm

Γενικά Χαρακτηριστικά

Χρήστες: 1 παιδί

Ηλικιακή ομάδα: ≥ 1 ετών

Καταλληλότητα για ΑΜΕΑ: Όχι

Το ταλαντευόμενο παιχνίδι ελατηρίου, αποτελείται από φορέα, κάθισμα και βάση.

Ο φορέας αποτελείται από ένα φύλλο HPL ή HDPE πάχους περίπου 15mm, σε σχήμα 'αλόγου'. Όλες οι γωνίες του θεματικού πάνελ είναι στρογγυλεμένες σύμφωνα με το πρότυπο EN1176 προς αποφυγή τραυματισμών. Το πάνελ 'χωρίζεται' οπτικά σε δύο μέρη, μπροστινό και πίσω, καθώς στο κέντρο του προσαρμόζεται το κάθισμα. Το πάνελ φέρει στο μπροστινό του τμήμα στο πάνω μέρος κατάλληλες χειρλαβές πολυαμιδίου.

Το κάθισμα του ελατηρίου αποτελείται από 2 τεμάχια από πολυαμίδιο χωρίς ενώσεις, προερχόμενα από καλούπι και ιδιαίτερα ανθεκτικά τα οποία κουμπώνουν κατάλληλα μεταξύ τους. Ανάμεσά τους προσαρμόζεται κατάλληλα και το πάνελ του φορέα. Το τελικό σχήμα του καθίσματος είναι κατάλληλα διαμορφωμένο ώστε να σχηματίζει καμπυλότητα στο σημείο που κάθεται ο χρήστης και ποδολαβές στο κάτω μπροστινό του τμήμα. Στηρίζεται κατάλληλα πάνω στο ελατήριο και το φορέα αντίστοιχα.

Η βάση αποτελείται από ελατήριο διαμέτρου 200mm και πάχους σπείρας 20mm και την κατάλληλη βάση στήριξης στο έδαφος (πάκτωση ή βίδωμα).

14. Παιχνίδι ελατηρίου αυτοκινητάκι

Γενικές διαστάσεις

Ύψος: 820mm

Μήκος: 1050mm

Πλάτος: 400mm

Διαστάσεις χώρου ασφαλείας:

Μήκος: 4050mm

Πλάτος: 3400mm

Ύψος πτώσης: <600mm

Γενικά Χαρακτηριστικά

Χρήστες: 1 παιδί

Ηλικιακή ομάδα: $\geq 1,5$ ετών

Καταλληλότητα για ΑΜΕΑ: Ναι

Το ταλαντευόμενο παιχνίδι ελατηρίου, αποτελείται από φορέα, κάθισμα και βάση.

Ο φορέας αποτελείται από δύο παράλληλα φύλλα και ένα υπό κλίση (πλάτη καθίσματος) κατασκευασμένα από HPL πάχους 12mm, που σχηματίζουν μικρό 'αυτοκίνητο'. Τα παράλληλα φύλλα έχουν κάθετη απόσταση μεταξύ τους περίπου 320 mm. Συνδέονται μεταξύ τους με δύο σωλήνες $\Phi 30$ mm, που λειτουργούν αντίστοιχα ως χειρολαβή και αναβολέας. Την κατασκευή ολοκληρώνει φύλλο λαμαρίνας πάχους 2mm που προσαρμόζεται ανάμεσα στα παράλληλα φύλλα του φορέα και τις δύο σωλήνες (χειρολαβή αναβολέας) και αναπαριστά το 'καπό' του αυτοκινήτου. Το φύλλο της λαμαρίνας είναι βαμμένο ηλεκτροστατικά.

Ανάμεσα στα δύο κομμάτια του φορέα, εφαρμόζεται κάθισμα από HPL με αντιολισθητική επιφάνεια διαστάσεων 370 x 300 x 20 mm. Το κάθισμα στηρίζεται πάνω σε λάμα πάχους 3 mm και διατομής 365 x 280 mm. Η λάμα με το κάθισμα και το φορέα, βιδώνεται στέρεα στο ελατήριο της βάσης, μέσω του άνω καπακιού σύσφιξης.

Η βάση αποτελείται από ελατήριο ύψους 400 mm, διαμέτρου 200 mm και πάχους σπείρας 20 mm, δύο μεταλλικά καπάκια σύσφιξης (άνω και κάτω καπάκι) και πλάκα αγκύρωσης. Η πλάκα αγκύρωσης τοποθετείται στο έδαφος, μέσα σε σκυρόδεμα ικανού βάθους, το οποίο αφήνεται να στερεοποιηθεί πριν τη συναρμολόγηση. Κατά τη συναρμολόγηση ο φορέας, το κάθισμα και το ελατήριο βιδώνεται πάνω στην πλάκα αγκύρωσης, μέσω της κάτω πλάκας σύσφιξης.

15. Παιχνίδι ελατηρίου πασχαλίτσα**Γενικές διαστάσεις**

Ύψος: 850mm

Μήκος: 800mm

Πλάτος: 400mm

Διαστάσεις χώρου ασφαλείας:

Μήκος: 3800mm

Πλάτος: 3400mm

Ύψος πτώσης: <600mm

Γενικά Χαρακτηριστικά

Χρήστες: 1 παιδί

Ηλικιακή ομάδα: $\geq 1,5$ ετών

Καταλληλότητα για ΑΜΕΑ: Όχι

Το ταλαντευόμενο παιχνίδι ελατηρίου, αποτελείται από φορέα, κάθισμα και βάση.

Ο φορέας αποτελείται από δύο παράλληλα φύλλα HPL πάχους 12mm σε σχήμα πασχαλίτσας. Τα δύο φύλλα έχουν κάθετη απόσταση μεταξύ τους 325mm. Συνδέονται μεταξύ τους με σωλήνες Φ21mm, που λειτουργούν αντίστοιχα ως χειρολαβή και αναβολέας.

Ανάμεσα στα δύο κομμάτια του φορέα, εφαρμόζεται κάθισμα από πλακάτζ θαλάσσης, διαστάσεων 325 x 300 x 15 mm. Έχει σχήμα ορθογώνιου παραλληλόγραμμου, ενώ στις δύο μικρές πλευρές του σχηματίζει ημικύκλια. Το κάθισμα στηρίζεται πάνω σε λάμα πάχους 3mm και διατομής 320 x 280mm. Η λάμα με το κάθισμα και το φορέα, βιδώνεται στέρεα στο ελατήριο της βάσης, μέσω του άνω καπακιού σύσφιξης.

Η βάση αποτελείται από ελατήριο ύψους 400 mm, διαμέτρου 200 mm και πάχους 20 mm, δύο μεταλλικά καπάκια σύσφιξης (άνω και κάτω καπάκι) και πλάκα αγκύρωσης. Η πλάκα αγκύρωσης τοποθετείται στο έδαφος, μέσα σε σκυρόδεμα ικανού βάθους, το οποίο αφήνεται να στερεοποιηθεί πριν τη συναρμολόγηση. Κατά τη συναρμολόγηση ο φορέας, το κάθισμα και το ελατήριο βιδώνεται πάνω στην πλάκα αγκύρωσης, μέσω της κάτω πλάκας σύσφιξης.

16. 4Θέσιο παιχνίδι ελατηρίου

Γενικές διαστάσεις

Ύψος: 540mm

Μήκος: 1000mm

Πλάτος: 1000mm

Διαστάσεις χώρου ασφαλείας:

Μήκος: 1000mm

Πλάτος: 1000mm

Ύψος πτώσης: <600mm

Γενικά Χαρακτηριστικά

Χρήστες: 4 παιδιά

Ηλικιακή ομάδα: ≥ 1,5 ετών

Καταλληλότητα για ΑΜΕΑ: Όχι

Το σύστημα απαρτίζεται από φορέα και βάση.

Ο φορέας κατασκευάζεται από HPL πάχους 18 mm με σχήμα λουλουδιού. Το σχήμα είναι διαμορφωμένο έτσι ώστε να σχηματίζει τέσσερα καθίσματα για τέσσερα παιδιά. Στο κέντρο ακριβώς του λουλουδιού υπάρχουν τέσσερις πλαστικές κατακόρυφες χειρολαβές για την συγκράτηση των παιδιών. Στο κέντρο, ο φορέας συνδέεται με τη βάση. Η βάση αποτελείται από ελατήριο ύψους 400 mm, διαμέτρου 200 mm και πάχους σπείρας 20 mm, δύο μεταλλικά καπάκια σύσφιξης (άνω και κάτω καπάκι) και πλάκα αγκύρωσης. Η πλάκα αγκύρωσης τοποθετείται στο έδαφος, μέσα σε σκυρόδεμα ικανού βάθους, το οποίο αφήνεται να στερεοποιηθεί πριν τη συναρμολόγηση. Κατά τη συναρμολόγηση ο φορέας, το κάθισμα και το ελατήριο βιδώνεται πάνω στην πλάκα αγκύρωσης, μέσω της κάτω πλάκας σύσφιξης.

17. Φωτιζόμενο ελατήριο 'πυγολαμπίδα'

Γενικές διαστάσεις

Ύψος: 800mm

Μήκος: 640mm

Πλάτος: 400mm

Διαστάσεις χώρου ασφαλείας:

Μήκος: 3640mm

Πλάτος: 3400mm

Ύψος πτώσης: <600mm

Γενικά Χαρακτηριστικά

Χρήστες: 1 παιδί

Ηλικιακή ομάδα: +3/+6ετών

Καταλληλότητα για ΑΜΕΑ: Όχι

Το παιχνίδι αποτελείται από φορέα / κάθισμα και βάση.

Ο φορέας / κάθισμα είναι ενιαίος, κατασκευασμένος από πολυαιθυλένιο χαμηλής πυκνότητας (LDPE), χωρίς εμφανείς ενώσεις και κολλήσεις, σχηματίζοντας ένα ενιαίο ομοιόμορφο σώμα και προσαρτάται μέσω κατάλληλης συνδεσμολογίας στη βάση. Ο φορέας / κάθισμα είναι διάτρητος σε δύο πλευρές του, σχηματίζοντας χειρολαβές για το χρήστη με όποια φορά και αν κάθεται ενώ στις άλλες δύο πλευρές του υπάρχουν κοιλότητες, κατάλληλες για τη στήριξη των ποδιών. Αναλόγως με την ηλικιακή ομάδα του χρήστη (3+ ή 6+), δίνεται η δυνατότητα να χρησιμοποιήσει την μεγάλη πλευρά του καθίσματος είτε σαν πλάτη είτε σαν χειρολαβή.

Η βάση αποτελείται από ελατήριο Φ160mm, δύο μεταλλικά καπάκια σύσφιξης και πλάκα αγκύρωσης. Η πλάκα αγκύρωσης τοποθετείται στο έδαφος μέσα σε τσιμεντοκονίαμα ικανού βάθους. Κατά τη συναρμολόγηση ο φορέας συνδέεται πάνω στο ελατήριο το οποίο με τη σειρά

του, βιδώνεται πάνω στην πλάκα αγκύρωσης. Στο ύψος του εδάφους υπάρχει ένα πλαστικό προστατευτικό το οποίο περιβάλλει το ελατήριο και προστατεύει το χρήστη από παγίδευση των άκρων του. Όλα τα μεταλλικά μέρη αποτελούνται από γαλβανισμένο χάλυβα για την αντοχή τους στη διάβρωση. Το ελατήριο είναι βαμμένο με ηλεκτροστατική βαφή.

Εσωτερικά ο φορέας φέρει στον πυρήνα του μία γεννήτρια και έγχρωμους λαμπτήρες τύπου LED. Η γεννήτρια συλλέγει την κινητική ενέργεια από την κίνηση του χρήστη και την μετατρέπει σε ηλεκτρική με την οποία τροφοδοτούνται οι λαμπτήρες. Αυτό έχει σαν αποτέλεσμα, σε κάθε ταλάντωση του χρήστη να ανάβουν οι λαμπτήρες δημιουργώντας ένα οπτικό ερέθισμα για το χρήστη και τον περίγυρο του.

18. Γέφυρα με αιωρούμενα πατήματα

Γενικές διαστάσεις

Ύψος: 1130mm

Μήκος: 2700mm

Πλάτος: 900mm

Διαστάσεις χώρου ασφαλείας:

Μήκος: 5700mm

Πλάτος: 3900mm

Ύψος πτώσης: <600mm

Γενικά Χαρακτηριστικά

Χρήστες: 2 παιδιά

Ηλικιακή ομάδα: ≥ 3 ετών

Καταλληλότητα για ΑΜΕΑ: Όχι

Η κατασκευή αποτελείται από σύστημα τεσσάρων υποστυλωμάτων που συνδέονται ανά δύο με οριζόντιες δοκούς, σχηματίζοντας δύο παράλληλα πλαίσια σχήματος Π.

Τα υποστυλώματα κατασκευάζονται από ξύλινες κολώνες διαστάσεων 95 x 95 x 1150mm. Οι οριζόντιες δοκοί έχουν διαστάσεις 2695 x 95 x 95 mm και φέρουν αλυσίδες (DIN 766) γαλβανισμένες εν θερμώ, ανά 300mm, οι οποίες καταλήγουν σε επτά ξύλινα πατήματα διαστάσεων 95 x 95 x 760mm, σε ύψος 400mm από το έδαφος. Τα άκρα των ξύλινων πατημάτων διατρέχουν επίσης δύο αλυσίδες που καταλήγουν στα υποστυλώματα.

19. Μύλος αυτοκινούμενος**Γενικές διαστάσεις**

Ύψος: 760mm

Διάμετρος: 1600mm

Διαστάσεις χώρου ασφαλείας:

Διάμετρος: 5600mm

Ύψος πτώσης: $\leq 1000\text{mm}$ **Γενικά Χαρακτηριστικά**

Χρήστες: 8 παιδιά

Ηλικιακή ομάδα: ≥ 3 ετών

Καταλληλότητα για ΑΜΕΑ: Όχι

Ο βασικός σκελετός της διάταξης αποτελείται από οριζόντιο κυκλικό άξονα διαμέτρου 1600mm, κατασκευασμένο από κοιλοδοκό 50x30mm πάχους 2,5mm. Στον οριζόντιο κυκλικό άξονα συνδέονται έξι ακτίνες κατασκευασμένες από κοιλοδοκό 40 x 20mm, οι οποίες ενώνονται μεταξύ τους στο κέντρο του κύκλου σε εξάγωνη ροδέλα $\Phi 350\text{mm}$.

Στο κέντρο του κύκλου υψώνεται κατακόρυφος άξονας ύψους 400mm., στα δύο άκρα του οποίου εφαρμόζονται δύο κουζινέτα με δύο ρουλεμάν (ένα κωνικό κάτω και ένα απλό άνω). Στη κορυφή του σωλήνα, εφαρμόζεται τιμόνι μύλου, με το οποίο περιστρέφεται χειροκίνητα η όλη κατασκευή.

Παράλληλα με το βασικό σκελετό και σε ύψος 540mm αντίστοιχα, υπάρχει περιμετρικός κυκλικός σωλήνας ασφαλείας. Σε ύψος 470mm, διαμορφώνονται ακτινικές βάσεις πάνω στις οποίες εφαρμόζεται κυκλικό κάθισμα από HPL τύπου MEG πάχους 12mm. Το δάπεδο της διάταξης κατασκευάζεται από δύο τεμάχια HPL τύπου MEG πάχους 13mm με αντιολισθητική επιφάνεια. Στην κάτω επιφάνεια του μύλου εφαρμόζεται «ποδιά» από πλακάξ θαλάσσης ώστε να δημιουργείται «ομαλή» επιφάνεια προς τον άξονα για τουλάχιστον 350mm από την εξωτερική διάμετρο.

20. Διαδραστικό πάνελ λαβύρινθος**Γενικές διαστάσεις**

Ύψος: 1150mm

Μήκος: 1000mm

Πλάτος: 100mm

Διαστάσεις χώρου ασφαλείας:

Μήκος: 4000mm

Πλάτος: 3100mm

Ύψος πτώσης: -

Γενικά Χαρακτηριστικά

Χρήστες: 2 παιδιά

Ηλικιακή ομάδα: $\geq 1,5$ ετών

Καταλληλότητα για ΑΜΕΑ: Ναι

Το παιχνίδι είναι σχεδιασμένο έτσι ώστε να επιτρέπει, με τις κατάλληλες προσβάσεις και διατάξεις ασφαλούς χρήσης και τη συμμετοχή παιδιών με ειδικές ανάγκες (ΑΜΕΑ).

Αποτελείται από:

- Δύο (2) δοκάρια
- Ένα (1) χρωματιστό πάνελ που προσαρμόζεται το παιχνίδι 'λαβύρινθος'
- Δύο (2) μπάρες με ενσωματωμένες μπάλες λειτουργώντας ως αριθμητήριο
- Ένα (1) χρωματιστό περιστρεφόμενο πάνελ κομμένο σε λείζερ ώστε στο εσωτερικό του να σχηματίζεται λαβύρινθος έχοντας μια μπίλια με αποτέλεσμα να παιδιά να προσπαθούν να βρουν το σωστό μονοπάτι. Το πάνελ λαβυρίνθου καλύπτεται από διάφανη επιφάνεια από μεθακρυλικό.

Υλικά κατασκευής

Το έγχρωμο πάνελ και το περιστρεφόμενο πάνελ κατασκευάζονται από ξυλεία ιδιαίτερα υψηλής αντοχής HPL, και πάχους 12 και 18mm.

Τα δοκάρια (95mmx 95mm) κατασκευάζονται από σύνθετη ξυλεία, η οποία δεν έχει υποστεί επεξεργασία με χρώμιο ή αρσενικό. Η σύνθετη ξυλεία είναι πλήρως λειασμένη (χωρίς αγκίδες), ενώ έχει μεγάλη αντοχή και διασταλτική σταθερότητα. Τα δοκάρια προστατεύονται από τη φθορά που προκαλείται από τους μύκητες, τα έντομα και τους τερμίτες.

Οι σωλήνες κατασκευάζονται από ανοξείδωτο χάλυβα διατομής Φ26,9mm κάτι που εγγυάται την αντοχή και την αξιοπιστία του εξοπλισμού.

Οι σφαίρες, στο εκπαιδευτικό παιχνίδι κατασκευάζονται από πολυαιθυλένιο ή μέταλλο.

Τα εξαρτήματα συναρμογής, κατασκευάζονται από ανοξείδωτο χάλυβα και προστατεύονται από πολυαμυδικά, αντιβανδαλικά καλύμματα.

21. Διαδραστικό πάνελ 'Εξοχή'**Γενικές διαστάσεις**

Ύψος: 1000mm

Μήκος: 1300mm

Πλάτος: 100mm

Διαστάσεις χώρου ασφαλείας:

Μήκος: 4300mm

Πλάτος: 3100mm

Ύψος πτώσης: -

Γενικά Χαρακτηριστικά

Χρήστες: 2 παιδιά

Ηλικιακή ομάδα: ≥ 1,5 ετών

Καταλληλότητα για ΑΜΕΑ: Ναι

Το όργανο έχει δυνατότητα εξυπηρέτησης έως 2 άτομα. Το παιχνίδι είναι σχεδιασμένο έτσι ώστε να επιτρέπει, με τις κατάλληλες προσβάσεις και διατάξεις ασφαλούς χρήσης και τη συμμετοχή παιδιών με ειδικές ανάγκες (ΑΜΕΑ) σύμφωνα με τα προβλεπόμενα στις ευρωπαϊκές και διεθνείς προδιαγραφές.

Αποτελείται από:

- Δύο (2) δοκάρια στήριξης 95x95mm από σύνθετη ξυλεία, πλήρως λειασμένη (χωρίς αγκίδες), ενώ έχει μεγάλη αντοχή και διαστατική σταθερότητα.
- Ένα (1) έγχρωμο εκτυπωμένο πάνελ HPL 12mm, γενικών διαστάσεων 1100X660mm, μεταξύ των δύο δοκαριών με θέμα «έντομα και φύση». Το πάνελ είναι κομμένο ώστε να δημιουργείται ένας λαβύρινθος - διαδρομή.
- Έξι (6) στρόγγυλα, θεματικά εκτυπωμένα πάνελ από HPL, καθένα από τα οποία φέρει τη μορφή εντόμου ή αντίστοιχο, που είναι εκτυπωμένα και στο πάνελ. Τα εκτυπωμένα αυτά πάνελ είναι ενσωματωμένα στο πάνελ και μετακινούνται μέσα στον λαβύρινθο δίνοντας τη δυνατότητα στο παιδί να ταιριάζει τη μορφή στο μετακινούμενο πάνελ με αυτή που απεικονίζεται στο μεγάλο πάνελ.

22. Χωροδικτύωμα

Γενικές διαστάσεις

Ύψος: 3600mm

Μήκος: 9300mm

Πλάτος: 9300mm

Διαστάσεις χώρου ασφαλείας:

Μήκος: 11000mm(σε άμμο/χώμα)- 13300(σε υποβαση σκυροδέματος με ελαστικό δάπεδο)

Πλάτος: 11000mm(σε άμμο/χώμα)- 13300(σε υποβαση σκυροδέματος με ελαστικό δάπεδο)

Ύψος πτώσης: ≤600mm

Γενικά Χαρακτηριστικά

Χρήστες: 27 παιδιά

Ηλικιακή ομάδα: 5-12 ετών

Καταλληλότητα για ΑΜΕΑ: Όχι

Το χωροδικτύωμα είναι σχεδιασμένο σε σχήμα πυραμίδα-αράχνη που αναπτύσσεται σε τέσσερις (4) πλευρές, σε κάθε μία από τις οποίες τα σχοινιά είναι ισοκατανεμημένα. Με τον τρόπο αυτό το βάρος της κατασκευής παραλαμβάνεται από τα 4 άκρα του εξοπλισμού.

ΚΕΝΤΡΙΚΟΣ ΠΥΛΩΝΑΣ-ΙΣΤΟΣ

Ο κεντρικός πυλώνας-ιστός κατασκευάζεται από γαλβανισμένη μεταλλική σωλήνα (ενιαία και χωρίς συγκολλήσεις), ύψους: 3,60m περίπου, διατομής τουλάχιστον: Ø147mm και πάχους τουλάχιστον 3-5 mm.

Τα χωροδικτύωματα που προορίζονται για παιχνίδι στις παιδικές χαρές και κατασκευάζονται από ειδικά επενδυμένα συρματόσχοινα, πρέπει να είναι έτσι κατασκευασμένα ώστε η κίνηση μέσα και πάνω στο παιχνίδι, και η ελαστική κίνηση των σχοινιών να αποτρέπει την πιθανή παγίδευση και τον τραυματισμό των παιδιών-χρηστών. Για τον ίδιο λόγο, αποφυγής τραυματισμών οι σύνδεσμοι που χρησιμοποιούνται σε συνδυασμό με τα σχοινιά για τη συναρμολόγηση του δικτυώματος πρέπει να είναι στρογγυλά.

ΣΧΟΙΝΙΑ

Τα σχοινιά που χρησιμοποιούνται έχουν διατομή τουλάχιστον Ø18mm, η οποία και είναι κατάλληλη για το βάρος που δύναται να φέρει η κατασκευή που προορίζεται για τους χρήστες όπως αναφέρθηκαν παραπάνω. Η κατασκευή των σχοινιών είναι τέτοια ώστε να μπορεί το τελικό χωροδικτύωμα να έχει την κατάλληλη αντοχή στη χρήση και τα καιρικά φαινόμενα (αντοχή στη διάβρωση).

Το κάθε συρματόσχοινο είναι πολύκλωνο και αποτελείται από τον πυρήνα και τους 6 κλώνους περιμετρικά αυτού. Οι κλώνοι είναι κατασκευασμένοι συρματόσχοινο επενδυμένο με ίνες πολυαμιδίου. Ο πυρήνας μπορεί να είναι είτε από συρματόσχοινο είτε από πολυαμίδιο, ανάλογα με το είδος του φορτίου που παραλαμβάνουν τα σχοινιά.

Τα συρματόσχοινα έχουν υψηλή αντίσταση κατά της ακτινοβολίας και της διάβρωσης από τα καιρικά φαινόμενα.

ΘΕΣΗ ΑΠΟ ΚΑΟΥΤΣΟΥΚ

Σε επιλεγμένο σημείο καθ' ύψος και περιμετρικά του κατακόρυφου ιστού προσαρμόζεται ελαστικό τεμάχιο από εύκαμπτο καουτσούκ πάχους 18mm, το οποίο καλύπτει άνοιγμα της κατασκευής, αποτρέποντας την πτώση και ταυτόχρονα εξυπηρετεί ως καθίσμα- θέση στάσης και ξεκούρασης κατά το παιχνίδι στο χωροδικτύωμα, ενώ ταυτόχρονα ενισχύει τη σταθερότητα της κατασκευής στο κέντρο της. Η σύνδεση του καθίσματος με τα συρματόσχοινα πραγματοποιείται με πολυαμιδικούς συνδέσμους.

ΑΓΚΥΡΩΣΗ-ΒΑΣΗ ΕΝΤΑΤΗΡΕΣ

Το χωροδικτύωμα αγκυρώνεται στο έδαφος σε 5 σημεία (κεντρικός πυλώνας-ιστός και 4 άκρα).

Οι βάσεις είναι κατασκευασμένες από γαλβανισμένο χάλυβα. Τα γωνιακά στοιχεία περιλαμβάνουν πολλαπλές οπές-σημεία σύνδεσης για να μπορεί να ρυθμίζεται η τάνυση κάθε σχοινιού. Η κεντρική βάση του πυλώνα-ιστού έχει σημεία στήριξης ώστε να μπορεί να αγκυρωθεί ασφαλώς ο πυλώνας στη βάση σκυροδέματος.

Το χωροδικτύωμα στερεώνεται στο έδαφος σε διάφορα σημεία με τη βοήθεια μεταλλικών φλαντζών πάχους 8 mm.

Όλα τα εξαρτήματα σύνδεσης κατασκευάζονται από ανοξείδωτο χάλυβα.

Οι πλάκες αγκύρωσης στερεώνονται στις τσιμεντένιες βάσεις μέσω μεταλλικών αγκυρίων. Τα αγκύρια αυτά τοποθετούνται στο υγρό σκυρόδεμα και σταθεροποιείται η θέση τους με την σταθεροποίηση του τσιμέντου.

Οι εντατήρες είναι κατασκευασμένοι από χάλυβα.

ΣΥΝΔΕΣΜΟΙ

Τα σχοινιά συνδέονται μεταξύ τους με τους συνδέσμους αλουμινίου.

Οι αλουμινένιοι σύνδεσμοι αποτρέπουν τη μετατόπιση των σχοινιών και αποτελούν ενιαία σώματα χωρίς συγκολλήσεις. Φέρουν εσωτερικά 'κανάλια' ώστε να τα διαπερνούν εσωτερικά και να συνδέονται συρματόσχοινα και 'χιαστί'.

ΑΣΦΑΛΕΙΑ

Το χωροδικτύωμα είναι σχεδιασμένο και κατασκευασμένο σύμφωνα με το Ευρωπαϊκό Πρότυπο EN 1176-1,11.

23. Ελαστικά πλακίδια ασφαλείας για ύψ.πτώσης τουλ.1300μμ (συμπ.υποβ.μπετού)

Γενικές διαστάσεις

Μήκος:500mm

Πλάτος:500mm

Το προϊόν είναι κατασκευασμένο από δύο στρώσεις υλικού και θα έχει ενδεικτικό πάχος 40-45mm. Η κάτω στρώση αποτελείται από μίγμα ανακυκλωμένων κόκκων ελαστικού και έγχρωμης πολυουρεθάνης. Η επάνω στρώση, πάχους 10mm, αποτελείται από βαμμένους κόκκους φυσικού ελαστικού (EPDM). Εν συνεχεία πραγματοποιείται η μεταξύ τους συγκόλλησης με κόλλα πολυουρεθάνης.

Το προϊόν θα δύναται να εξασφαλίζει ύψος πτώσης κατά EN1176-1 και EN1177 τουλάχιστον ίσο με 1300mm.

Το αναφερόμενο πάχος του δαπέδου είναι ενδεικτικό και μπορεί να αυξομειωθεί ώστε να καλύψει τις ελάχιστες απαιτήσεις που προδιαγράφονται και αναφορικά με το ύψος πτώσης. Η κάθε πλάκα έχει κατασκευαστεί στο εργοστάσιο και η άνω στρώση της έχει υποστεί ειδική επεξεργασία, με ειδικό ενισχυμένο υλικό, ώστε να προσφέρεται η μέγιστη αντοχή σε φθορά λόγω τριβής. Οι άνω ακμές είναι ελαφρώς στρογγυλεμένες και η κάθε πλευρά έχει εγκοπές απορροής όμβριων υδάτων. Επιπλέον, η κάτω επιφάνεια κάθε πλακιδίου είναι διαμορφωμένη κατάλληλα ώστε να επιτυγχάνεται η καλύτερη απορροή των υδάτων. Η εφαρμογή του ελαστικού δαπέδου ασφαλείας γίνεται με πύρους, που συνδέουν τα επιμέρους πλακίδια μεταξύ τους.

Πριν την εκτέλεση της εργασίας, ο ανάδοχος οφείλει να εξασφαλίζει την έγκριση του υλικού από την Υπηρεσία, με προσκόμιση όλων των αναγκαίων πιστοποιητικών ποιότητας και όσων δειγμάτων απαιτηθούν. Απαραίτητη προϋπόθεση για την τελική επιλογή του προμηθευτή είναι η πιστοποίηση της εργοστασιακής παραγωγής του προϊόντος κατά ISO9001.

Τα πλακίδια ασφαλείας θα πρέπει να πληρούν επί ποινή αποκλεισμού τις προδιαγραφές που προβλέπονται στη σειρά προτύπων EN 1176-1:2017 και EN1177:2018 και να φέρουν πιστοποιητικό συμμόρφωσης με τα αντίστοιχα πρότυπα, καθώς και έκθεση αποτελεσμάτων χημικής ανάλυσης και αναφοράς ελέγχου κατά EN71-3:2019 για δείγμα πλακιδίου οιουδήποτε πάχους και έκθεση αποτελεσμάτων χημικής ανάλυσης για περιεκτικότητα σε πολυκυκλικούς υδρογονάνθρακες (PAH κατά REACH EU1907/2006 και EU1272//2013) για δείγμα πλακιδίου οιουδήποτε πάχους. Τα ελαστικά πλακίδια θα τοποθετηθούν σε κατάλληλη υπόβαση σκυροδέματος που θα κατασκευάσει ο ανάδοχος.

Το δάπεδο ασφαλείας θα τοποθετηθεί επάνω σε υπόβαση σκυροδέματος πάχους 120-150mm περίπου, τύπου C16/20 με μονό πλέγμα (τοποθετημένο στο μέσον ή στο άνω μέρος του σκυροδέματος), χυτού επί τόπου. Η βάση πρέπει να έχει κλίση 1-2%, έτσι ώστε να εξασφαλίζεται η απορροή των όμβριων υδάτων.

Η τελική επιφάνεια του σκυροδέματος θα πρέπει να είναι κατάλληλα επεξεργασμένη (λειασμένη), έτσι ώστε να αποφευχθούν τυχόν ανωμαλίες που θα προκύψουν και θα είναι εμφανή στην επιφάνεια του δαπέδου μετά την εφαρμογή του. Η εφαρμογή του δαπέδου ασφαλείας θα γίνεται με ειδικούς πύρους, που θα συνδέουν τα επιμέρους πλακίδια μεταξύ τους και πάνω στη βάση σκυροδέματος με ειδική κόλλα πολυουρεθάνης και με κατανάλωση αυτή που προτείνει ο κατασκευαστής.

Αν κρίνεται απαραίτητο, θα προηγηθεί εκσκαφή, αφαίρεση και μεταφορά χώματος, ώστε να δημιουργηθεί η επιθυμητή στάθμη για την κατασκευή της υπόβασης και την τοποθέτηση των οργάνων σε κατάλληλο υπόβαθρο.

24. Ξύλινη περίφραξη ίσια ύψους 1μ**Γενικές διαστάσεις**

Ύψος: 1100mm

Μήκος: ανάλογα την περίπτωση

Πλάτος: 100mm

Η κατασκευή απαρτίζεται από ξύλινα πλαίσια τα οποία και συνδεδεμένα μεταξύ τους απαρτίζουν την περίφραξη. Το πλαίσιο αποτελείται από δύο ορθοστάτες διατομής 95x45mm, δύο τραβέρσες διατομής 55x45mm και τις κάθετες δοκίδες διατομής 95x18mm.

Οι ορθοστάτες της κατασκευής φέρουν δύο κατάλληλες διαμορφωμένες «εσοχές» ανοίγματος 45x55mm και βάθους 15mm στις οποίες και προσαρμόζονται οι τραβέρσες. Στο κάτω μέρος εδράζεται σε μεταλλική βάση, η οποία προστατεύει την κατασκευή από επαφή με την επιφάνεια έδρασης στηρίζοντας την σε ύψος περίπου 50mm πάνω από το έδαφος.

Οι δύο ξύλινες τραβέρσες βρίσκονται σε ύψος 825mm και 280mm από το έδαφος και παράλληλες προς αυτό, ενώνονται με το υποστυλώμα μέσω των εσοχών του υποστυλώματος. Επάνω στις τραβέρσες και κάθετα προς το έδαφος τοποθετούνται ξύλα διαστάσεων 95 x 18 x 800mm και σε διαστήματα 80mm μεταξύ τους. Τα ξύλα συγκρατούνται «καρφωτά» με τους ορθοστάτες.

Η βάση της περίφραξης κατασκευάζεται από χαλυβδοελάσματα διατομής 50x5mm συγκολλημένα σε μορφή «Η». Το άνω μέρος του «Η» φωλιάζει σε ειδικά διαμορφωμένες εσοχές των ορθοστατών των τετάρων. Οι βάσεις γαλβανίζονται «εν θερμό».

Το μήκος της περίφραξης ποικίλει, ανάλογα με την περίπτωση.

Στο επάνω μέρος του υποστυλώματος τοποθετείται πλαστικό καπάκι διαστάσεων 100 x 100 x 60mm περίπου.

25. Πόρτα ξύλινης περίφραξης δίφυλλη**Γενικές διαστάσεις**

Ύψος: 1100mm

Μήκος: 1500mm

Πλάτος: 100mm

Η κατασκευή απαρτίζεται από δύο φύλλα που το καθένα έχει: δύο κατακόρυφα ξύλα, δύο ξύλινες τραβέρσες, κάθετα ξύλα, και μεντεσέδες.

Οι ξύλινες τραβέρσες βρίσκονται σε ύψος 825mm και 280mm από το έδαφος και παράλληλες προς αυτό, ενώνονται στις άκρες τους με τα δύο κατακόρυφα ξύλα, έτσι ώστε να δημιουργείται ένα σταθερό τετράρο. Οι τραβέρσες και τα κατακόρυφα ξύλα έχουν διατομή 55 x 45mm.

Επάνω στις τραβέρσες και κάθετα προς το έδαφος τοποθετούνται κατακόρυφα ξύλα διαστάσεων 95 x 18 x 800mm και σε διαστήματα 80mm μεταξύ τους.

Η δίφυλλη πόρτα στερεώνεται στην περίφραξη με μεντεσέδες, έτσι ώστε να επιτρέπεται η κίνηση της.

26. Θεματική βρύση**Γενικές διαστάσεις**

Ύψος: 880 mm

Πλάτος: 480 mm

Η κατασκευή απαρτίζεται από τον κεντρικό σωλήνα, το μηχανισμό της βρύσης και ένα διακοσμητικό πανέλο σε σχήμα επιλογής της Υπηρεσίας (π.χ. λουλούδι, αστέρι, τιμόνι πλοίου, κλπ). Ο κεντρικός σωλήνας διατομής Φ60mm περίπου, θα φέρει στο κάτω τμήμα του βάση μεταλλική από σωλήνα ίδιας διατομής, η οποία καταλήγει σε μεταλλικό χαλυβδοέλασμα, διατομής Φ180mm και πάχους 4mm. Η στερέωση της βρύσης γίνεται μέσω του χαλυβδοελάσματος, το οποίο φέρει τέσσερις (4) τρύπες Φ12mm για το βίδωμα αυτού σε μπετόν απευθείας ή πάκτωση σε χώμα με την βοήθεια αντίστοιχης βάσης για τον σκοπό αυτό.

Στο άνω μέρος ο κεντρικός σωλήνας σχηματίζει καμπύλη 90° και καταλήγει σε συστολή από Φ60 σε Φ200. Στο τελείωμα της συστολής βιδώνεται διακοσμητικό πανέλο διαστάσεων 465x480mm, από HPL πάχους 12mm. Ο μηχανισμός της βρύσης αποτελείται από ρυθμιζόμενο έμβολο με ρυθμιζόμενη διάρκεια ροής και αυτόματου κλεισίματος. Αυτό επιτυγχάνεται με ειδικά σχεδιασμένο μηχανισμό ελατηρίου που βρίσκεται στο εσωτερικό της βρύσης. Η βρύση θα ενεργοποιείται με την πίεση του εμβόλου. Η είσοδος του νερού θα γίνεται μέσω τριστρωματικού πλαστικού σωλήνα με ενίσχυση υαλονημάτων από πολυπροπυλένιο ειδικής κρυσταλλικότητας που εξασφαλίζει αυξημένη αντοχή.

27. Ξύλινο παγκάκι**Γενικές διαστάσεις**

Ύψος: 815mm

Μήκος: 1600mm

Πλάτος 505mm

Γενική τεχνική περιγραφή

Αποτελείται από πέντε ξύλα διατομής 45x95mm που εδράζονται πάνω σε δύο μεταλλικές βάσεις. Οι βάσεις κατασκευάζονται από μορφοσίδηρο «Π» διατομής 50 x 25mm. Το κάθισμα με την πλάτη σχηματίζει γωνία 100° έτσι ώστε με την τοποθέτηση των ξύλων το τελικό σχήμα του καθίσματος να είναι ανατομικό. Οι ξύλινες ράβδοι σχηματίζουν το κύριο σώμα της κατασκευής καθώς βιδώνονται με κασονόβιδες M8x60mm και παξιμάδια ασφαλείας αφήνοντας υπολογισμένα κενά μεταξύ τους.

28. Κάδος υψηλής αντοχής**Γενικές διαστάσεις**

Ύψος: 955mm

Μέγιστη διάμετρος: 462mm

Βάρος: 12,6kg

Χωρητικότητα κάδου: 63 lt

Ο κάδος απορριμμάτων αποτελείται από ενιαίο ομοιόμορφο σώμα και βάση, από το ίδιο υλικό (τύπου DURAPOL). Το υλικό κατασκευής του κάδου είναι ιδιαίτερα ανθεκτικό σε καιρικές συνθήκες, πιθανούς βανδαλισμούς και χρήζει ελάχιστης συντήρησης αφού η επιφάνειά του δεν απαιτεί βάψιμο, καθαρισμό και το χρώμα της διατηρείται στην αρχική του κατάσταση. Ο κάδος δεν παρουσιάζει εμφανείς ενώσεις, συνδέσεις ή κολλήσεις. Τόσο το κυρίως σώμα, όσο και η βάση αποτελούν ένα ομοιογενές περίβλημα, με εσοχές όπου επικολλούνται εργοστασιακά διακοσμητικές ή ανακλαστικές ταινίες. Ταυτόχρονα πρόκειται για ένα υλικό ιδιαίτερα φιλικό προς το περιβάλλον. Στο κυρίως σώμα διατομής ~460mm προσαρμόζεται το ενιαίο καπάκι με άνοιγμα σε δύο πλευρές, για τη ρίψη απορριμμάτων και την παράλληλη προστασία του εσωτερικού από τη συσσώρευση νερού. Κατ' αυτόν τον τρόπο η πρόσβαση στο δοχείο απορριμμάτων είναι ιδιαίτερα εύκολη. Επίσης φέρει σύστημα αυτόματου κουμπώματος και ανοίγματος με περιστροφή και ανάκληση, ανάμεσα στο κυρίως σώμα και τη βάση, που θα διευκολύνει το άνοιγμα και κλείσιμο για την αποκομιδή. Περιέχει μεταλλικό εσωτερικό κάδο χωρητικότητας 63lt, από γαλβανισμένο χάλυβα. Η χρωματική επιλογή για τον κάδο περιλαμβάνει ποικιλία επιλογών σε αποχρώσεις. Η βάση θα είναι επίσης κυλινδρικής διατομής με ελαφρώς μεγαλύτερη διάμετρο από αυτή του κυρίως σώματος. Ο κάδος δεν παρουσιάζει εμφανείς ενώσεις, συνδέσεις ή κολλήσεις. Τόσο το κυρίως σώμα, όσο και η βάση αποτελούν ένα ομοιογενές περίβλημα, με στρογγυλεμένες επιφάνειες.

29. Πληροφοριακή πινακίδα παιδικής χαράς

Γενικές διαστάσεις

Ύψος: 1000mm

Πλάτος: 600mm

Η πινακίδα είναι κατασκευασμένη από προβαμμένο αλουμίνιο πάχους 1mm στην οποία θα τυπώνονται ευκρινώς τα απαιτούμενα της υπ' αριθμ. 27934 Υ.Α. (ΦΕΚ 2029/Β'/25-7-2014). Η πινακίδα θα τοποθετηθεί στην υφιστάμενη σταθερή περίφραξη και σε σημείο που θα υποδείξει η Υπηρεσία.

30. Πινακίδα προγράμματος

Το παρόν άρθρο αφορά την προμήθεια και τοποθέτηση πινακίδας του Προγράμματος 'Πράσινο Ταμείο', η οποία θα ακολουθεί τις προδιαγραφές κατασκευής που έχει ορίσει το εν λόγω πρόγραμμα χρηματοδότησης.

31. Φωτιστικό LED

Το φωτιστικό σώμα θα είναι τεχνολογίας LED και κατάλληλο για εγκατάσταση σε κορυφή ιστού.

ΣΩΜΑ ΦΩΤΙΣΤΙΚΟΥ

Το φωτιστικό θα είναι παραδοσιακού τύπου, με τουλάχιστον 4 πλευρές. Το σώμα του φωτιστικού θα είναι κατασκευασμένο από αλουμίνιο ή κράμα αλουμινίου, ηλεκτροστατικά βαμμένο με πούδρα χαμηλής περιεκτικότητας σε χαλκό, με βαφή σύμφωνα με την οδηγία 2011/65/EU (RoHS - για τον περιορισμό της χρήσης ορισμένων επικίνδυνων ουσιών σε ηλεκτρικό και ηλεκτρονικό εξοπλισμό).

Ο βαθμός στεγανότητας έναντι εισχώρησης νερού και σκόνης θα είναι τουλάχιστον IP66.

Ο δείκτης μηχανικής αντοχής σε κρούσεις (βανδαλιστική αντοχή) θα είναι τουλάχιστον IK08.

Το φωτιστικό θα πρέπει να διασφαλίζει τη θερμική διασπορά, με τρόπο ώστε να αποτρέπεται η υπέρβαση της θερμοκρασίας στα κρίσιμα εξαρτήματα και υλικά. Η ονομαστική θερμοκρασία λειτουργίας εξωτερικού περιβάλλοντος θα είναι από -40°C έως +50°C.

Το φωτιστικό θα διαθέτει ελαστικές φλάντζες στεγανοποίησης, για προστασία έναντι εισχώρησης νερού και σκόνης, κατασκευασμένες από υλικά που διατηρούν τα χαρακτηριστικά τους στο χρόνο και αντέχουν θερμική ή μηχανική καταπόνηση. Ελαστικές φλάντζες στεγανοποίησης που παρουσιάζουν σημεία ασυνέχειας και μπορούν να θέσουν σε κίνδυνο τη στεγανότητα του φωτιστικού με την πάροδο του χρόνου δεν επιτρέπονται.

Η πρόσβαση στο εσωτερικό του φωτιστικού θα γίνεται με χρήση κοινών εργαλείων.

Το φωτιστικό πρέπει να σχεδιάζεται και να παράγεται σύμφωνα με τα πρότυπα EN 60598-1 και EN 60598-2-3.

Φινίρισμα

Το σώμα του φωτιστικού πρέπει να προετοιμαστεί κατάλληλα, ώστε να διασφαλίζεται καλή προσκόλληση της βαφής και πρέπει να βάφεται χρησιμοποιώντας συστήματα βαφής κατάλληλα να εγγυηθούν την ανθεκτικότητα της τελικής επιφάνειας στη διάβρωση. Πρέπει να παρέχεται έκθεση δοκιμής διάβρωσης κατά ISO 9227 (Δοκιμή διάβρωσης με ψεκασμό αλατιού για τουλάχιστον 1400 ώρες).

Σύστημα Στήριξης / Τοποθέτηση

Ο μηχανισμός στήριξης πρέπει να επιτρέπει την σύνδεση του φωτιστικού σε κορυφή ιστού, για διαμέτρους ίσες με 60mm. Η εγκατάσταση των σφικτήρων πρέπει να είναι δυνατή με κοινά εργαλεία. Όλες οι βίδες και οι σφικτήρες που χρησιμοποιούνται πρέπει να είναι από ανοξείδωτο ατσάλι.

Το φωτιστικό πρέπει να είναι εφοδιασμένο με οδηγίες στήριξης και συντήρησης, στις οποίες πρέπει να επισημαίνονται οι λειτουργίες και οι διαδικασίες για τις μεθόδους χειρισμού και λειτουργίας και τα εργαλεία που θα χρειαστούν.

ΟΠΤΙΚΗ ΜΟΝΑΔΑ

Η οπτική μονάδα θα αποτελείται από στοιχεία LED και θα περιλαμβάνει σύστημα ανακλαστήρων κατασκευασμένων από αλουμίνιο υψηλής καθαρότητας με περιεκτικότητα σε χαλκό όχι μεγαλύτερη από 1%. Τα LED δεν θα φέρουν δικό τους πλαστικό φακό, για την αποφυγή του κιτρινίσματος και των συνεπειών του.

Για την οπτική μονάδα θα υπάρχει η δυνατότητα επιλογής ανάμεσα σε τουλάχιστον τέσσερις (4) τύπους ανακλαστήρων, εργοστασιακής κατασκευής, με σκοπό την πλήρη κάλυψη των φωτοτεχνικών απαιτήσεων εξασφαλίζοντας το βέλτιστο και επιθυμητό οπτικό αποτέλεσμα.

Το εξωτερικό υλικό προστασίας της οπτικής μονάδας θα πρέπει να είναι κατασκευασμένο από ψημένο γυαλί ασφαλείας πάχους 4mm κατ' ελάχιστο. Δεν επιτρέπεται η χρήση πλαστικών υλικών για ακάλυπτους φακούς.

Το φωτιστικό σώμα θα είναι εφοδιασμένο με φίλτρο ανταλλαγής του εσωτερικού αέρα ώστε να εξασφαλίζεται η στεγανότητα του και η αποφυγή δημιουργίας υδρατμών στο εσωτερικό της οπτικής μονάδας.

Η οπτική μονάδα είναι αποσπώμενη και μπορεί να αντικατασταθεί εύκολα στο σημείο της εγκατάστασης με τη χρήση συνηθισμένων εργαλείων.

Το φωτιστικό θα είναι FULL CUT-OFF κατά IESNA με μηδενική εκπομπή φωτός πάνω από τις 90° ή ULOR=0% (U0) κατά IES TM-15-11 σε οριζόντια τοποθέτηση του φωτιστικού.

Το φωτιστικό σώμα θα πρέπει να είναι ταξινομημένο σύμφωνα με το πρότυπο φωτοβιολογικής ασφαλείας EN 62471 : Exempt Group (μηδενικό φωτοβιολογικό ρίσκο).

Φωτεινή πηγή

Ονομαστική φωτεινή ροή: $\geq 3.700 \text{ lm}$

Η φωτεινή πηγή LED θα είναι υψηλής απόδοσης ($\geq 160 \text{ lm/W}$). Τα LED θα είναι διατεταγμένα σε τυπωμένα κυκλώματα έχοντας ένα στρώμα στήριξης από αλουμίνιο για καλύτερη θερμική διάχυση.

Η θερμοκρασία χρώματος θα είναι $4000\text{K} \pm 10\%$.

Ο δείκτης βαθμού απόδοσης χρωμάτων θα είναι $Ra \geq 70$.

Η απόδοση του φωτιστικού θα είναι τουλάχιστον 90 lm/W.

Διάρκεια Ζωής

Η διάρκεια ζωής θα είναι τουλάχιστον 100.000 ώρες L90B10 σε $T_q=25^\circ\text{C}$ (η απομείωση της φωτεινότητας στις 100.000 ώρες θα είναι το 90% από την αρχικά δηλωμένη με ένα κλάσμα αποτυχίας των 10%).

ΗΛΕΚΤΡΙΚΗ ΜΟΝΑΔΑ

Η ηλεκτρική μονάδα (τροφοδοτικό) θα είναι πλήρως αποσπώμενη για λόγους εύκολης συντήρησης.

Το τροφοδοτικό θα επιτρέπει τη ρύθμιση της φωτεινής ροής (Dimming) μέσω πρωτοκόλλων DALI ή 1-10V. Επίσης θα παρέχει τη δυνατότητα αυτόνομης λειτουργίας με εργοστασιακή προεπιλογή σεναρίων λειτουργίας σε τουλάχιστον 4 στάθμες φωτισμού.

Το φωτιστικό θα φέρει ξεχωριστό σύστημα προστασίας από υπερτάσεις μέχρι 10kV, για την πλήρη διασφάλιση του από ηλεκτρικές ανωμαλίες.

Το φωτιστικό θα παρέχεται προ-καλωδιωμένο (όσον αφορά την εσωτερική συνδεσμολογία) και έτοιμο για χρήση με σκοπό την ευκολία στην εγκατάσταση.

Ηλεκτρικά Χαρακτηριστικά

Ονομαστική ισχύς: $\leq 40\text{ W}$

Ονομαστική τάση λειτουργίας: 220-240V

Ονομαστική συχνότητα λειτουργίας: 50Hz

Συντελεστής ισχύος: >0.90 (σε πλήρες φορτίο)

Κλάση μόνωσης: Κλάση II

ΠΙΣΤΟΠΟΙΗΣΕΙΣ

Τα φωτιστικά θα πρέπει να φέρουν τα παρακάτω, επί ποινή αποκλεισμού:

- ❖ Πιστοποιητικό ISO 9001:2015 του κατασκευαστή των προσφερόμενων φωτιστικών σωμάτων για το σχεδιασμό και κατασκευή φωτιστικών σωμάτων
- ❖ Πιστοποιητικό ISO 9001:2015 του προμηθευτή των προσφερόμενων φωτιστικών σωμάτων για την προμήθεια φωτιστικών σωμάτων
- ❖ Πιστοποιητικό ISO 14001:2015 του κατασκευαστή για συστήματα περιβαλλοντικής διαχείρισης
- ❖ Πιστοποιητικό ISO 14001:2015 του προμηθευτή για συστήματα περιβαλλοντικής διαχείρισης
- ❖ Πιστοποιητικό ISO 45001:2015 του κατασκευαστή για το σύστημα διαχείρισης υγείας και ασφάλειας στην εργασία
- ❖ Πιστοποιητικό ISO 45001:2015 του προμηθευτή για το σύστημα διαχείρισης υγείας και ασφάλειας στην εργασία
- ❖ Δήλωση συμμόρφωσης του κατασκευαστή κατά CE και για τα παρακάτω πρότυπα:
 - EN 60598-1 (Γενικό Πρότυπο Φωτιστικών)
 - EN 60598-2-3 (Ειδικό Πρότυπο για Φωτιστικά Δρόμων)
 - EN55015 / EN 61547 (Πρότυπο ραδιοταραχών / Ηλεκτρομαγνητικής Συμβατότητας)
 - EN 61000-3-2 / EN 61000-3-3 (Όρια Εκπομπών Αρμονικών Διακυμάνσεων)
 - EN 62471 (Πρότυπο για τη Φωτοβιολογική Καταλληλότητα)

Επιπρόσθετα το φωτιστικό θα συμμορφώνεται με όλες τις απαραίτητες νόρμες και κανονισμούς της Ευρωπαϊκής Ένωσης και πιο συγκεκριμένα:

- Οδηγία 2014/35/EU (Low Voltage Directive, LVD) ή νεότερη
- Οδηγία 2014/30/EU (Electromagnetic Compatibility Directive) ή νεότερη
- Οδηγία 2011/65/EU (Restriction of Certain Hazardous Substances, ROHS) ή νεότερη
- Οδηγία 2009/125/EC (Eco design, ERP) ή νεότερη

- ❖ Πιστοποιητικό ENEC από ανεξάρτητο εργαστήριο δοκιμών με το οποίο θα προκύπτει συμμόρφωση με τα πρότυπα της οδηγίας LVD, EN60598-1 (luminaires-general requirements & tests) και EN60598-2-3 (luminaires-street lighting), το οποίο θα αφορά το σύνολο της γραμμής παραγωγής του φωτιστικού και όχι μόνο ένα δείγμα και θα περιλαμβάνει επιθεώρηση της παραγωγής του κατασκευαστή.
- ❖ Έκθεση δοκιμής (Test Report) κατά EN60598
- ❖ Πιστοποιητικό από εργαστήριο δοκιμών με το οποίο θα προκύπτει συμμόρφωση με τα πρότυπα της οδηγίας EMC, EN 61000-3-2 (Όρια εκπομπών αρμονικού ρεύματος), EN 61000-3-3 (Περιορισμός Διακυμάνσεων και τρεμοσβήματος), EN55015 (Όρια ραδιοαποβλήτων ηλεκτρικών συσκευών φωτισμού-Ηλεκτρομαγνητικής συμβατότητας), EN 61547 (Απαιτήσεις ατρωσίας ηλεκτρομαγνητικής συμβατότητας)
- ❖ Πιστοποιητικό από φωτομετρικό εργαστήριο αναγνωρισμένο από ανεξάρτητο φορέα διαπίστευσης κατά LM79-08 (Μετρήσεις ηλεκτρικών και φωτομετρικών μεγεθών) για την επιβεβαίωση όλων των φωτομετρικών και λοιπών μεγεθών όπως : η συνολική ισχύς κατανάλωσης του φωτιστικού σώματος, η απόδοση (lm/W), η φωτεινή ροή (lm), η θερμοκρασία χρώματος (K), ο δείκτης χρωματικής απόδοσης, η φωτομετρική καμπύλη (πολικό διάγραμμα) του φωτιστικού.
- ❖ Επίσημο έγγραφο (test report) του κατασκευαστή των LED, σύμφωνα με τα πρότυπα LM80-08&TM-21-08 ή μεταγενέστερα
- ❖ Πιστοποιητικό με το οποίο θα προκύπτει συμμόρφωση με το πρότυπο EN62471 (photobiological compatibility).
- ❖ Πιστοποιητικό δοκιμής αντοχής σε διάβρωση σε ομίχλη αλατονέφωσης κατά το πρότυπο EN ISO 9227.
- ❖ Για το/τα εργαστήριο/α διενέργειας των μετρήσεων, και των εκθέσεων ελέγχου συμμόρφωσης με τα πρότυπα θα πρέπει: -Εάν πρόκειται για ανεξάρτητο εργαστήριο δοκιμών, να προσκομιστεί διαπίστευση κατά ISO/IEC 17025:2005 από φορέα διαπίστευσης για τις ζητούμενες μετρήσεις, δοκιμές και διακριβώσεις. -Εάν ο κατασκευαστής των προσφερόμενων φωτιστικών σωμάτων διαθέτει ιδιόκτητο εργαστήριο δοκιμών, να προσκομιστεί εξουσιοδότηση-αναγνώριση από τρίτο διεθνή φορέα ελέγχων και πιστοποιήσεων για την ικανότητα του/των εργαστηρίου/ων να διενεργούν τις ζητούμενες μετρήσεις, δοκιμές και διακριβώσεις.
- ❖ Επίσημο φυλλάδιο τεχνικών προδιαγραφών του κατασκευαστή του φωτιστικού σώματος, το οποίο δεν θα είναι ιδιοκατασκευή.
- ❖ Εγχειρίδιο εγκατάστασης φωτιστικού
- ❖ Πλήρη φωτοτεχνικά στοιχεία σε ηλεκτρονική μορφή .ldt ή .ies κατάλληλα για άμεση εισαγωγή σε ανοικτά προγράμματα υπολογισμών (DIALUX, RELUX κ.α.). Θα πρέπει να συνοδεύονται από την αντίστοιχη βεβαίωση του φωτομετρικού εργαστηρίου όπου έλαβε χώρα η μέτρηση των φωτιστικών.
- ❖ Το κάθε φωτιστικό που θα παραδίδεται θα φέρει την ημερομηνία παράδοσης ή κωδικό παραγωγής για να είναι δυνατή η αναγνώριση του σε περίπτωση που κάποιο τμήμα ή υλικό αστοχήσει και είναι εντός του χρόνου εγγυήσεως.
- ❖ Εργοστασιακή εγγύηση καλής λειτουργίας 5 ετών
- ❖ Υπεύθυνη δήλωση του κατασκευαστή του φωτιστικού ή του προμηθευτή του στην Ελλάδα για την αποδοχή της εκτέλεσης της προμήθειας, έναντι του υποψήφιου αναδόχου.

ΔΙΑΣΤΑΣΕΙΣ

Βάρος: 10 Kg

Επιφάνεια που εκτίθεται σε πλευρικό άνεμο: 0,07 m²

Επιφάνεια που εκτίθεται στον άνεμο σε κάτοψη: 0,15 m²

ΙΣΤΟΣ ΥΨΟΥΣ 4 m

Ο σιδηροϊστός ύψους 4m, είναι σχήματος κολούρου πυραμίδας με διατομή σχήματος κύκλου και είναι κατασκευασμένος από έλασμα St37-2 πάχους 3mm. Η εξωτερική διάμετρος του κύκλου στη

βάση του ιστού είναι 100mm, ενώ στην κορυφή του ιστού 60mm. Ο κορμός του σιδηροϊστού εδράζεται σε χαλύβδινη πλάκα διαστάσεων 300X300X10mm, καλά ηλεκτροσυγκολλημένη πάνω σε αυτόν, και φέρει τέσσερα(4) ενισχυτικά πτερύγια στήριξης πάχους 8mm, σχήματος ορθογωνίου τριγώνου διαστάσεων των δύο καθέτων πλευρών 150mm και 75mm.

Η πλάκα έδρασης φέρει κεντρική οπή για τη διέλευση των καλωδίων και του αγωγού γείωσης, καθώς και τέσσερις(4) οπές διαμέτρου 20mm σε απόσταση 200mm και σε τετραγωνική διάταξη για τη στερέωση του ιστού σε ήλους κοχλίωσης (μπουλόνια) διαμέτρου Φ16, συνολικού μήκους 500mm οι οποίοι καταλήγουν σε σπείρωμα μήκους 100mm καλά επεξεργασμένο.

Οι τέσσερις ήλοι είναι συνδεδεμένοι μεταξύ τους με ηλεκτροσυγκολλημένες επάνω σ'αυτούς γωνιές 20/20/3 ή λάμες 30/4 σε σχήμα τετραγώνου στη βάση των και χιαστί λίγο πριν το σπείρωμά τους προς αποφυγή μετακινήσεως των κατά την ενσωμάτωσή τους μέσα στη βάση από σκυρόδεμα.

Ο ιστός φέρει σε απόσταση 800mm από τη βάση του οπή διαστάσεων 70X300mm για την τοποθέτηση ακροκιβωτίου, που κλείνει με κατάλληλη θυρίδα από λαμαρίνα του ίδιου πάχους με τον υπόλοιπο ιστό και με τρόπο που να μην εξέχει του ελάσματος του ιστού. Εσωτερικά της οπής ηλεκτροσυγκολλείται λαμάκι με οπή για την σύνδεση του αγωγού γείωσης.

Μετά από σχετική προεργασία, δηλαδή απόξεση, τρόχισμα και καθαρισμό, γαλβανίζεται εν θερμώ σύμφωνα με τις κάτωθι προδιαγραφές: BS729 , DIN50976 , ASTM A-123 , ISO 1461 & GR-181(ΔΕΗ).

Εναλλακτικά (ή και επιπρόσθετα) ο ιστός μετά από σχετική προεργασία, δηλαδή απόξεση, τρόχισμα και καθαρισμό, αμμοβολείται, ασταρώνεται με εποξειδικό αστάρι και βάφεται με τελικό χρώμα απόχρωσης που θα υποδείξει η υπηρεσία. Η βαφή του ιστού μπορεί να είναι είτε απλή είτε ηλεκτροστατική.

Το σύστημα των κοχλιών αγκύρωσης (αγκύριο) στο εκτεθειμένο τους τμήμα και επιπλέον σε τμήμα 100mm που βυθίζεται στο σκυρόδεμα της βάσης είναι επίσης προστατευμένο με γαλβάνισμα.

Ο ιστός στην κορυφή του μπορεί να δεχτεί βραχίονα μονό ή διπλό, ευθύγραμμο ή καμπύλο, οποιασδήποτε διάταξης καθώς επίσης και φωτιστικό κορυφής αφού κολληθεί στην κορυφή του ιστού η κατάλληλη συστολή (εάν απαιτείται).

Ο ιστός είναι απόλυτα σύμφωνος με όσα αναφέρει το EN40, είναι κατασκευασμένος από εταιρία που κατέχει πιστοποιητικό διασφάλισης ποιότητας ISO 9001:2015 και CE και διαθέτει εμπειρία σε τέτοιου είδους κατασκευές.

Στην τιμή του άρθρου περιλαμβάνεται, η προμήθεια, η μεταφορά και τοποθέτηση του συνόλου των υλικών και μικροϋλικών, του συνόλου των εκσκαφών, των επιχώσεων και της εργασίας, που θα απαιτηθούν για την τοποθέτηση των φωτιστικών της παιδικής χαράς, σύμφωνα με τα ανωτέρω, την τεχνική περιγραφή καθώς και ότι άλλο προκύψει ή απαιτηθεί, συμπεριλαμβανομένων και των τελικών δοκιμών και την παράδοση της εγκατάστασης ηλεκτροφωτισμού της παιδικής χαράς, σε πλήρη και ασφαλή λειτουργία. Δεν περιλαμβάνεται η κατασκευή δικτύου φωτισμού- σε περίπτωση που δεν υπάρχει.

32. Πιστοποίηση χώρου από διαπιστευμένο φορέα

Η εγκατάσταση των εξοπλισμών και των επιφανειών πτώσης θα πρέπει να γίνεται με τέτοιο τρόπο ώστε να συμμορφώνονται πλήρως με τις απαιτήσεις ασφαλείας, όπως αυτές ορίζονται στην **ΥΑ 28492/11-05-2009 (ΦΕΚ Β 931/18-05-2009)** περί του «Καθορισμού των προϋποθέσεων και των τεχνικών προδιαγραφών για την κατασκευή και τη λειτουργία των παιδικών χαρών των Δήμων και των Κοινοτήτων, τα όργανα και η διαδικασία αδειοδότησης και ελέγχου τους, τη διαδικασία συντήρησης αυτών, καθώς και κάθε άλλη αναγκαία λεπτομέρεια», όπως συμπληρώθηκε και τροποποιήθηκε με τις εξής Υπουργικές Αποφάσεις: **Υ.Α 48165/30-07-2009, (ΦΕΚ Β' 1690/17-08-2009), Υ.Α 15693/18-04-2013, (ΦΕΚ Β 1096/02-05-2013), Υ.Α 27934/11-07-2014, (ΦΕΚ Β' 2029/25-07-2014)**, καθώς και των ευρωπαϊκών προτύπων ασφαλείας και πιστοποίησης EN1176 για τα παιχνίδια Παιδικών Χαρών και EN 1176-1 και EN 1177 για τα ελαστικά δάπεδα ασφαλείας.

Μετά το πέρας των εργασιών και την ολοκλήρωση της εγκατάστασης των εξοπλισμών και των δαπέδων ασφαλείας (επιφανειών διάστρωσης και απορρόφησης κρούσεων), ο ανάδοχος οφείλει να προγραμματίσει και να αποπερατώσει την πιστοποίηση της εγκατάστασης, κατά τα οριζόμενα στις προαναφερθείσες αποφάσεις και στα ευρωπαϊκά πρότυπα ασφαλείας από αναγνωρισμένο φορέα πιστοποίησης για τον σκοπό αυτό. Τα πιστοποιητικά θα παραδοθούν στην Υπηρεσία.

ΔΟΜΟΚΟΣ, 24/06/2020

ΣΥΝΤΑΧΘΗΚΕ

24/6/2020

Ο συντάξας

**ΔΗΜΗΤΡΙΟΣ
ΜΠΑΚΟΣΤΕΡΓΙΟΣ
ΠΟΛΙΤΙΚΟΣ ΜΗΧΑΝΙΚΟΣ ΠΕ**

ΘΕΩΡΗΘΗΚΕ

24/06/2020

Η Προϊσταμένη Τ.Υ.Δ.Δ.

**ΔΗΜΗΤΡΑ ΣΜΠΙΛΙΡΗ
ΠΟΛΙΤΙΚΟΣ ΜΗΧΑΝΙΚΟΣ ΠΕ**

ΠΡΟΓΡΑΜΜΑ
«ΔΡΑΣΕΙΣ ΠΕΡΙΒΑΛΛΟΝΤΙΚΟΥ ΙΣΟΖΥΓΙΟΥ 2019-2020»
ΑΞΟΝΑΣ ΠΡΟΤΕΡΑΙΟΤΗΤΑΣ (Α.Π.1) «ΑΣΤΙΚΗ ΑΝΑΖΩΟΓΟΝΗΣΗ 2019»
ΜΕΤΡΟ 2 - ΥΠΟΜΕΤΡΟ 2.3
Δημιουργία ή αναβάθμιση παιδικών χαρών

Η πίστωση προέρχεται από το Πρόγραμμα «ΔΡΑΣΕΙΣ ΠΕΡΙΒΑΛΛΟΝΤΙΚΟΥ ΙΣΟΖΥΓΙΟΥ 2019-2020» και συγκεκριμένα από τον Άξονα Προτεραιότητας (Α.Π. 1) «Αστική Αναζωογόνηση 2019» και με ίδια συμμετοχή του Δ. Δομοκού

ΤΕΥΧΟΣ ΕΝΔΕΙΚΤΙΚΟΥ ΠΡΟΥΠΟΛΟΓΙΣΜΟΥ

της πράξης:

«ΠΡΟΜΗΘΕΙΑ ΚΑΙ ΤΟΠΟΘΕΤΗΣΗ ΕΞΟΠΛΙΣΜΟΥ ΓΙΑ ΤΗΝ ΑΠΟΚΑΤΑΣΤΑΣΗ ΚΑΙ ΑΝΑΒΑΘΜΙΣΗ ΠΑΙΔΙΚΩΝ ΧΑΡΩΝ ΤΟΥ ΔΗΜΟΥ ΔΟΜΟΚΟΥ»

ΠΡΟΜΗΘΕΙΑ:	«ΠΡΟΜΗΘΕΙΑ ΚΑΙ ΤΟΠΟΘΕΤΗΣΗ ΕΞΟΠΛΙΣΜΟΥ ΓΙΑ ΤΗΝ ΑΠΟΚΑΤΑΣΤΑΣΗ ΚΑΙ ΑΝΑΒΑΘΜΙΣΗ ΠΑΙΔΙΚΩΝ ΧΑΡΩΝ ΤΟΥ ΔΗΜΟΥ ΔΟΜΟΚΟΥ»
ΣΥΝΟΛΙΚΟΣ ΠΡΟΫΠΟΛΟΓΙΣΜΟΣ:	€ 211.495,00 (με Φ.Π.Α.)
ΕΚΤΕΛΕΣΗ:	<ul style="list-style-type: none"> • Ανοικτός Δημόσιος Ηλεκτρονικός Διαγωνισμός • ΚΡΙΤΗΡΙΟ ΚΑΤΑΚΥΡΩΣΗΣ: Πλέον συμφέρουσα από οικονομική άποψη προσφορά, μόνο βάσει της τιμής

Π Ι Ν Α Κ Α Σ
Ε Ν Δ Ε Ι Κ Τ Ι Κ Ο Υ Π Ρ Ο Ψ Π Ο Λ Ο Γ Ι Σ Μ Ο Υ

ΟΡΓΑΝΑ ΠΑΙΔΙΚΗΣ ΧΑΡΑΣ					
Α/Α	ΠΕΡΙΓΡΑΦΗ	Μ.Μ.	ΤΕΜ	ΤΙΜΗ	ΔΑΠΑΝΗ
1	ΣΥΝΘΕΤΟ ΝΗΠΙΩΝ-ΠΑΙΔΩΝ	ΤΜΧ	2,00	4.600,00	9.200,00
2	ΜΕΤΑΛΛΙΚΟΣ ΠΥΡΓΟΣ ΜΕ ΤΣΟΥΛΗΘΡΑ	ΤΜΧ	2,00	1.100,00	2.200,00
3	ΣΥΝΘΕΤΟ ΜΕ ΤΣΟΥΛΗΘΡΑ ΚΑΙ ΜΠΑΛΚΟΝΙ	ΤΜΧ	2,00	4.000,00	8.000,00
4	ΣΥΝΘΕΤΟ ΜΕ ΤΣΟΥΛΗΘΡΑ, ΑΝΑΡΡΙΧΗΣΕΙΣ ΚΑΙ ΓΕΦΥΡΑ	ΤΜΧ	1,00	5.600,00	5.600,00
5	ΣΥΝΘΕΤΟ ΥΨΗΛΗΣ ΑΝΤΟΧΗΣ 'ΕΞΟΧΗ'	ΤΜΧ	1,00	7.200,00	7.200,00
6	ΚΟΥΝΙΑ 3ΘΕΣΙΑ ΜΙΚΤΗ ΥΨΗΛΗΣ ΑΝΤΟΧΗΣ	ΤΜΧ	7,00	1.500,00	10.500,00
7	ΚΟΥΝΙΑ 2ΘΕΣΙΑ ΠΑΙΔΩΝ ΥΨΗΛΗΣ ΑΝΤΟΧΗΣ	ΤΜΧ	1,00	1.090,48	1.090,48
8	ΤΡΑΜΠΑΛΑ 2ΘΕΣΙΑ ΞΥΛΙΝΗ	ΤΜΧ	6,00	500,00	3.000,00
9	ΤΡΑΜΠΑΛΑ 2ΘΕΣΙΑ ΜΕΤΑΛΛΙΚΗ	ΤΜΧ	1,00	350,00	350,00
10	ΠΑΙΧΝΙΔΙ ΙΣΟΡΡΟΠΙΑΣ	ΤΜΧ	1,00	2.200,00	2.200,00
11	ΠΑΙΧΝΙΔΙ ΕΛΑΤΗΡΙΟΥ ΡΙΝΟΚΕΡΟΣ	ΤΜΧ	4,00	650,00	2.600,00
12	ΠΑΙΧΝΙΔΙ ΕΛΑΤΗΡΙΟΥ ΦΟΡΤΗΓΑΚΙ	ΤΜΧ	2,00	650,00	1.300,00
11	ΠΑΙΧΝΙΔΙ ΕΛΑΤΗΡΙΟΥ ΑΛΟΓΑΚΙ	ΤΜΧ	1,00	550,00	550,00
14	ΠΑΙΧΝΙΔΙ ΕΛΑΤΗΡΙΟΥ ΑΥΤΟΚΙΝΗΤΑΚΙ	ΤΜΧ	2,00	650,00	1.300,00
15	ΠΑΙΧΝΙΔΙ ΕΛΑΤΗΡΙΟΥ ΠΑΣΧΑΛΙΤΣΑ	ΤΜΧ	2,00	650,00	1.300,00
16	4ΘΕΣΙΟ ΠΑΙΧΝΙΔΙ ΕΛΑΤΗΡΙΟΥ	ΤΜΧ	1,00	700,00	700,00
17	ΦΩΤΙΖΟΜΕΝΟ ΕΛΑΤΗΡΙΟ 'ΠΥΓΟΛΑΜΠΙΔΑ'	ΤΜΧ	1,00	650,00	650,00
18	ΓΕΦΥΡΑ ΜΕ ΑΙΩΡΟΥΜΕΝΑ ΠΑΤΗΜΑΤΑ	ΤΜΧ	2,00	1.000,00	2.000,00
19	ΜΥΛΟΣ ΑΥΤΟΚΙΝΟΥΜΕΝΟΣ	ΤΜΧ	2,00	1.600,00	3.200,00
20	ΔΙΑΔΡΑΣΤΙΚΟ ΠΑΝΕΛ ΛΑΒΥΡΙΝΘΟΣ	ΤΜΧ	1,00	850,00	850,00
21	ΔΙΑΔΡΑΣΤΙΚΟ ΠΑΝΕΛ 'ΕΞΟΧΗ'	ΤΜΧ	1,00	850,00	850,00
22	ΧΩΡΟΔΙΚΤΥΩΜΑ	ΤΜΧ	1,00	6.200,00	6.200,00
ΔΑΠΕΔΑ ΑΣΦΑΛΕΙΑΣ					
23	ΕΛΑΣΤΙΚΑ ΠΛΑΚΙΔΙΑ ΑΣΦ.ΓΙΑ ΥΨ.ΠΤΩΣΗΣ ΤΟΥΛ.1300ΜΜ (ΣΥΜΠ.ΥΠΟΒ.ΜΠΕΤΟΥ)	Μ2	657,00	82,00	53.874,00
ΑΣΤΙΚΟΣ ΕΞΟΠΛΙΣΜΟΣ					
24	ΞΥΛΙΝΗ ΠΕΡΙΦΡΑΞΗ ΙΣΙΑ ΥΨΟΥΣ 1Μ	Μ	418,00	57,00	23.826,00
25	ΠΟΡΤΑ ΞΥΛΙΝΗΣ ΠΕΡΙΦΡΑΞΗΣ ΔΙΦΥΛΛΗ	ΤΜΧ	7,00	300,00	2.100,00
26	ΘΕΜΑΤΙΚΗ ΒΡΥΣΗ	ΤΜΧ	7,00	360,00	2.520,00
27	ΞΥΛΙΝΟ ΠΑΓΚΑΚΙ	ΤΜΧ	12,00	200,00	2.400,00
28	ΚΑΔΟΣ ΥΨΗΛΗΣ ΑΝΤΟΧΗΣ	ΤΜΧ	8,00	350,00	2.800,00

29	ΠΛΗΡΟΦΟΡΙΑΚΗ ΠΙΝΑΚΙΔΑ ΠΑΙΔΙΚΗΣ ΧΑΡΑΣ	ΤΜΧ	8,00	250,00	2.000,00
30	ΠΙΝΑΚΙΔΑ ΠΡΟΓΡΑΜΜΑΤΟΣ	ΤΜΧ	8,00	250,00	2.000,00
31	ΦΩΤΙΣΤΙΚΟ LED	ΤΜΧ	6,00	1.100,00	6.600,00
ΕΛΕΓΧΟΣ ΚΑΙ ΠΙΣΤΟΠΟΙΗΣΗ ΧΩΡΟΥ					
32	ΠΙΣΤΟΠΟΙΗΣΗ ΧΩΡΟΥ ΑΠΟ ΔΙΑΠΙΣΤΕΥΜΕΝΟ ΦΟΡΕΑ	ΤΜΧ	8,00	200,00	1.600,00
ΣΥΝΟΛΟ (ΠΡΟ ΦΠΑ)					170.560,48
ΦΠΑ 24%					40.934,52
ΣΥΝΟΛΟ					211.495,00

ΔΟΜΟΚΟΣ, 24/06/2020

ΣΥΝΤΑΧΘΗΚΕ

24/6/2020

Ο συντάξας

**ΔΗΜΗΤΡΙΟΣ
ΜΠΑΚΟΣΤΕΡΓΙΟΣ
ΠΟΛΙΤΙΚΟΣ ΜΗΧΑΝΙΚΟΣ ΠΕ**

ΘΕΩΡΗΘΗΚΕ

24/06/2020

Η Προϊσταμένη Τ.Υ.Δ.Δ.

**ΔΗΜΗΤΡΑ ΣΜΠΙΛΙΡΗ
ΠΟΛΙΤΙΚΟΣ ΜΗΧΑΝΙΚΟΣ ΠΕ**



ΕΛΛΗΝΙΚΗ ΔΗΜΟΚΡΑΤΙΑ

ΠΕΡΙΦΕΡΕΙΑ ΣΤΕΡΕΑΣ ΕΛΛΑΔΑΣ

ΠΕΡΙΦΕΡΕΙΑΚΗ ΕΝΟΤΗΤΑ ΦΘΙΩΤΙΔΑΣ

ΔΗΜΟΣ ΔΟΜΟΚΟΥ

ΤΕΧΝΙΚΗ ΥΠΗΡΕΣΙΑ

ΑΡ. ΜΕΛΕΤΗΣ: 65/2020



**«ΠΡΟΜΗΘΕΙΑ ΚΑΙ ΤΟΠΟΘΕΤΗΣΗ
ΕΞΟΠΛΙΣΜΟΥ ΓΙΑ ΤΗΝ
ΑΠΟΚΑΤΑΣΤΑΣΗ ΚΑΙ
ΑΝΑΒΑΘΜΙΣΗ ΠΑΙΔΙΚΩΝ ΧΑΡΩΝ
ΤΟΥ ΔΗΜΟΥ ΔΟΜΟΚΟΥ»**

ΠΡΟΓΡΑΜΜΑ

«ΔΡΑΣΕΙΣ ΠΕΡΙΒΑΛΛΟΝΤΙΚΟΥ ΙΣΟΖΥΓΙΟΥ 2019-2020»

ΑΞΟΝΑΣ ΠΡΟΤΕΡΑΙΟΤΗΤΑΣ (Α.Π.1) «ΑΣΤΙΚΗ ΑΝΑΖΩΟΓΟΝΗΣΗ 2019»

ΜΕΤΡΟ 2 - ΥΠΟΜΕΤΡΟ 2.3

Δημιουργία ή αναβάθμιση παιδικών χαρών

Η πίστωση προέρχεται από το Πρόγραμμα «ΔΡΑΣΕΙΣ ΠΕΡΙΒΑΛΟΝΤΙΚΟΥ ΙΣΟΖΥΓΙΟΥ 2019-2020» και συγκεκριμένα από τον Άξονα Προτεραιότητας (Α.Π. 1) «Αστική Αναζωογόνηση 2019» και με ιδία συμμετοχή του Δ. Δομοκού

ΕΚΘΕΣΗ ΣΚΟΠΙΜΟΤΗΤΑΣ

της πράξης:

«ΠΡΟΜΗΘΕΙΑ ΚΑΙ ΤΟΠΟΘΕΤΗΣΗ ΕΞΟΠΛΙΣΜΟΥ ΓΙΑ ΤΗΝ ΑΠΟΚΑΤΑΣΤΑΣΗ ΚΑΙ ΑΝΑΒΑΘΜΙΣΗ ΠΑΙΔΙΚΩΝ ΧΑΡΩΝ ΤΟΥ ΔΗΜΟΥ ΔΟΜΟΚΟΥ»

ΠΡΟΜΗΘΕΙΑ:	«ΠΡΟΜΗΘΕΙΑ ΚΑΙ ΤΟΠΟΘΕΤΗΣΗ ΕΞΟΠΛΙΣΜΟΥ ΓΙΑ ΤΗΝ ΑΠΟΚΑΤΑΣΤΑΣΗ ΚΑΙ ΑΝΑΒΑΘΜΙΣΗ ΠΑΙΔΙΚΩΝ ΧΑΡΩΝ ΤΟΥ ΔΗΜΟΥ ΔΟΜΟΚΟΥ»
ΣΥΝΟΛΙΚΟΣ ΠΡΟΫΠΟΛΟΓΙΣΜΟΣ:	€ 211.495,00 (με Φ.Π.Α.)
ΕΚΤΕΛΕΣΗ:	<ul style="list-style-type: none"> • Ανοικτός Δημόσιος Ηλεκτρονικός Διαγωνισμός • ΚΡΙΤΗΡΙΟ ΚΑΤΑΚΥΡΩΣΗΣ: Πλέον συμφέρουσα από οικονομική άποψη προσφορά, μόνο βάσει της τιμής

1. ΕΙΣΑΓΩΓΗ - ΣΥΝΟΛΙΚΟΣ ΜΟΝΙΜΟΣ/ΠΡΑΓΜΑΤΙΚΟΣ ΠΛΗΘΥΣΜΟΣ ΔΗΜΟΥ ΔΟΜΟΚΟΥ

Ο Δήμος Δομοκού είναι δήμος της περιφέρειας Στερεάς Ελλάδας και αποτελείται από τις Δημοτικές Ενότητες του Δομοκού, Θεσσαλιώτιδης και Ξυνιάδος. Η έκταση του Δήμου ανέρχεται περίπου σε 695 τ.χλμ και έδρα του δήμου είναι ο Δομοκός.

Ο συνολικός πραγματικός – de facto πληθυσμός του δήμου Δομοκού ανέρχεται σε 11.495 κατοίκους και **πληθυσμιακά μεγαλύτερη είναι η κωμόπολη του Δομοκού με πληθυσμό που ανέρχεται σε 1.531 κατοίκους** σύμφωνα με την τελευταία απογραφή της ΕΛΣΤΑΤ του 2011 (ΦΕΚ 699/Β/2014 <http://www.statistics.gr/el/2011-census-pop-hous>), όπως παρουσιάζεται αναλυτικά και στον παρακάτω πίνακα.

Απογραφή Πληθυσμού - Κατοικιών 2011. DE FACTO Πληθυσμός				
Επίπεδο διοικητικής διαίρεσης	α/α	Γεωγραφικός κωδικός Καλλικράτη	Περιγραφή	De Facto Πληθυσμός
2	5915		ΑΠΟΚΕΝΤΡΩΜΕΝΗ ΔΙΟΙΚΗΣΗ ΘΕΣΣΑΛΙΑΣ - ΣΤΕΡΕΑΣ ΕΛΛΑΔΑΣ (Έδρα: Λάρισα,η)	1.280.152
3	7627		ΠΕΡΙΦΕΡΕΙΑ ΣΤΕΡΕΑΣ ΕΛΛΑΔΑΣ (Έδρα: Λαμία,η)	547.390
4	7628	27	ΠΕΡΙΦΕΡΕΙΑΚΗ ΕΝΟΤΗΤΑ ΦΘΙΩΤΙΔΑΣ (Έδρα: Λαμία,η)	158.231
5	7677	2703	ΔΗΜΟΣ ΔΟΜΟΚΟΥ (Έδρα: Δομοκός,ο)	11.495
6	7677	270301	ΔΗΜΟΤΙΚΗ ΕΝΟΤΗΤΑ ΔΟΜΟΚΟΥ	4.633
7	7679	27030102	Τοπική Κοινότητα Αχλαδέας	52
8	7680	2703010201	Αχλαδέα,η	52
7	7681	27030103	Τοπική Κοινότητα Βουζίου	128
8	7682	2703010301	Βούζιον,το	128
7	7683	27030104	Τοπική Κοινότητα Γερακλίου	24
8	7684	2703010401	Γερακλίον,το	24
7	7685	27030101	Τοπική Κοινότητα Δομοκού	1531
8	7686	2703010101	Δομοκός,ο	1531
7	7687	27030105	Τοπική Κοινότητα Καρυών	123
8	7688	2703010501	Καρυαί,αι	123
7	7689	27030106	Τοπική Κοινότητα Λεύκας	147
8	7690	2703010601	Λεύκα,η	147
7	7691	27030107	Τοπική Κοινότητα Μακρολιβάδου	202
8	7692	2703010701	Μακρολιβάδον,το	202
7	7693	27030108	Τοπική Κοινότητα Μαντασιάς	338
8	7694	2703010801	Μαντασιά,η	338
7	7695	27030109	Τοπική Κοινότητα Μελιταίας	216
8	7696	2703010901	Μελιταία,η	216
7	7697	27030110	Τοπική Κοινότητα Νέας Μακρίσης	152
8	7698	2703011001	Νέα Μάκριση,η	152
7	7699	27030111	Τοπική Κοινότητα Νεοχωρίου	191
8	7700	2703011101	Νεοχώριον,το	191

7	7701	27030112	Τοπική Κοινότητα Παλαμά	303
8	7702	2703011202	Νέος Παλαμάς,ο	189
8	7703	2703011201	Παλαμάς,ο	114
7	7704	27030113	Τοπική Κοινότητα Πετρωτού	386
8	7705	2703011301	Πετρωτόν,το	386
7	7706	27030114	Τοπική Κοινότητα Πολυδενδρίου	128
8	7707	2703011401	Πολυδένδριον,το	128
7	7708	27030115	Τοπική Κοινότητα Πουρναρίου	280
8	7709	2703011501	Πουρνάριον,το	280
8	7710	2703011502	Σταθμός Δομοκού,ο	0
7	7711	27030116	Τοπική Κοινότητα Φυλιαδώνος	432
8	7712	2703011601	Φυλιαδών,η	432
8	368	0201020101	Σιδηρόνερον,το	228
6	7713	270302	ΔΗΜΟΤΙΚΗ ΕΝΟΤΗΤΑ ΘΕΣΣΑΛΙΩΤΙΔΟΣ	3.313
7	7714	27030202	Τοπική Κοινότητα Αγραπιδιάς	162
8	7715	2703020201	Αγραπιδιά,η	162
7	7716	27030203	Τοπική Κοινότητα Βαρδαλής	285
8	7717	2703020301	Βαρδαλή,η	285
7	7718	27030204	Τοπική Κοινότητα Βελεσιωτών	228
8	7719	2703020401	Βελεσιώται,οι	228
7	7720	27030205	Τοπική Κοινότητα Γαβρακίων	216
8	7721	2703020501	Γαβράκια,τα	216
7	7722	27030206	Τοπική Κοινότητα Εκκάρας	691
8	7723	2703020602	Άνω Αγόριανη,η	115
8	7724	2703020601	Εκκάρα,η	576
7	7725	27030207	Τοπική Κοινότητα Θαυμακού	257
8	7726	2703020701	Θαυμακόν,το	257
7	7727	27030201	Τοπική Κοινότητα Νέου Μοναστηρίου	1159
8	7728	2703020101	Νέον Μοναστήριον,το	1159
7	7729	27030208	Τοπική Κοινότητα Σοφιάδας	315
8	7730	2703020802	Πετρίλια,τα	80
8	7731	2703020801	Σοφιάδα,η	235
6	7732	270303	ΔΗΜΟΤΙΚΗ ΕΝΟΤΗΤΑ ΞΥΝΙΑΔΟΣ	3.549
7	7733	27030302	Τοπική Κοινότητα Αγίου Γεωργίου Δομοκού	353
8	7734	2703030201	Άγιος Γεώργιος,ο	353
7	7735	27030303	Τοπική Κοινότητα Αγίου Στεφάνου	312
8	7736	2703030301	Άγιος Στέφανος,ο	312
7	7737	27030304	Τοπική Κοινότητα Κορομηλέας	232
8	7738	2703030401	Κορομηλέα,η	232
7	7739	27030305	Τοπική Κοινότητα Μακρυρράχης	352
8	7740	2703030502	Λουτρά Καΐτσης,τα	0

8	7741	2703030501	Μακρυρράχη,η	352
7	7742	27030306	Τοπική Κοινότητα Ξυνιάδος	459
8	7743	2703030601	Ξυνιάς,η	459
7	7744	27030301	Τοπική Κοινότητα Ομβριακής	1248
8	7745	2703030102	Μεταλλείον,το	38
8	7746	2703030101	Ομβριακή,η	1210
7	7747	27030307	Τοπική Κοινότητα Παναγίας	158
8	7748	2703030701	Παναγία,η	158
7	7749	27030308	Τοπική Κοινότητα Περιβολίου Δομοκού	435
8	7750	2703030801	Περιβόλιον,το	435

2. ΑΝΤΙΚΕΙΜΕΝΟ ΤΗΣ ΠΡΟΜΗΘΕΙΑΣ

Το έργο αφορά στη προμήθεια εξοπλισμών, δαπέδων ασφαλείας και αστικού εξοπλισμού για την αποκατάσταση και αναβάθμιση 8 υφιστάμενων παιδικών χαρών του Δήμου Δομοκού. Συγκεκριμένα οι παιδικές χαρές στις οποίες προτείνονται οι παρεμβάσεις είναι οι κάτωθι:

1. Παιδική χαρά Βαρδαλής (Δ.Ε. Θεσσαλιώτιδος)
2. Παιδική χαρά Εκκάρας (Δ.Ε. Θεσσαλιώτιδος)
3. Παιδική χαρά Μακρυρράχης (Δ.Ε. Ξυνιάδος)
4. Παιδική χαρά Νεοχωρίου (Δ.Ε. Δομοκού)
5. Παιδική χαρά Ξυνιάδος (Δ.Ε. Ξυνιάδος)
6. Παιδική χαρά Σοφιάδας (Δ.Ε. Θεσσαλιώτιδος)
7. Παιδική χαρά Φυλιαδώνος (Δ.Ε. Δομοκού)
8. Παιδική χαρά Πετρωτού (Δ.Ε. Δομοκού)

Συγκεκριμένα η εν λόγω μελέτη αφορά στην προμήθεια, τοποθέτηση και εγκατάσταση εξοπλισμού παιδικών χαρών, κατάλληλων δαπέδων στους χώρους πτώσης των οργάνων και αστικού εξοπλισμού για την πλήρη αναβάθμιση των παιδικών χαρών σε σημείο που να συμμορφώνονται πλήρως με τα οριζόμενα στα Ευρωπαϊκά πρότυπα ασφαλείας και την ισχύουσα Υ.Α. 28492/2009 (Β' 931).

Οι επεμβάσεις που προτείνονται είναι οι εξής:

- Επιλογή δραστηριοτήτων που απευθύνονται σε διαφορετικές ηλικιακές ομάδες
- Τοποθέτηση νέου και κατάλληλου εξοπλισμού
- Κατασκευή των κατάλληλων δαπέδων ασφαλείας για προστασία από πτώσεις
- Τοποθέτηση αστικού εξοπλισμού σε κατάλληλες θέσεις
- Τοποθέτηση περιφράξεων στους χώρους που απαιτείται

Ως εκ τούτου, οι αναφερόμενες επεμβάσεις θα εναρμονίζονται πλήρως με τις προδιαγραφές της ισχύουσας νομοθεσίας για την κατασκευή και λειτουργία των παιδικών χαρών των ΟΤΑ και θα στοχεύουν στη διαμόρφωση των παιδικών χαρών κατά τέτοιο τρόπο ώστε μετά την ολική επέμβαση να είναι κατάλληλες προς πιστοποίηση και αδειοδότηση και εν συνεχεία προς χρήση από τους δημότες αλλά και τους επισκέπτες του δήμου Δομοκού.

Στις τιμές των προσφορών θα περιλαμβάνεται και η εγκατάσταση του εξοπλισμού, πλήρους και έτοιμου προς χρήση, καθώς και η κατασκευή των απαιτούμενων υποβάσεων, για την ορθή εγκατάσταση των δαπέδων ασφαλείας και κάθε άλλη δαπάνη για χωματουργικές εργασίες και μικροϋλικά, ώστε η παιδική χαρά να πληροί τις απαιτήσεις της κείμενης νομοθεσίας και της μελέτης.

Τα προς προμήθεια είδη κατατάσσονται στους ακόλουθους κωδικούς του Κοινού Λεξιλογίου δημοσίων συμβάσεων (CPV) : 37535200-9 (Εξοπλισμός παιδικής χαράς / Playground equipment).

Προσφορές υποβάλλονται για σύνολο της προμήθειας. Η παρούσα σύμβαση δεν υποδιαιρείται σε τμήματα και θα ανατεθεί ως ενιαία προμήθεια διότι η αναβάθμιση της υφιστάμενης παιδικής χαράς αποτελεί αυτοτελές και ενιαίο έργο και όλα τα προς προμήθεια είδη είναι απαραίτητα για την πληρότητα, την ποιότητα, την λειτουργικότητα, την πιστοποίηση και αδειοδότηση αυτής. Περαιτέρω επιμερισμός σε περισσότερους αναδόχους είναι πιθανό να οδηγήσει σε καθυστερήσεις και ουσιαστικά προβλήματα, τόσο για την εμπρόθεσμη ολοκλήρωση των συμβάσεων, όσο και για την πληρότητα, πιστοποίηση και αδειοδότηση του χώρου.

Η εκτιμώμενη αξία της σύμβασης ανέρχεται στο ποσό των 170.560,48 € μη συμπεριλαμβανομένου ΦΠΑ 24% (εκτιμώμενη αξία συμπεριλαμβανομένου ΦΠΑ: 211.495,00€ και ΦΠΑ 24%: 40.934,52€).

3. ΥΦΙΣΤΑΜΕΝΗ ΚΑΤΑΣΤΑΣΗ

Παρακάτω οι αεροφωτογραφίες από τις παιδικές χαρές:



1. Παιδική χαρά Βαρδαλής



2. Παιδική χαρά Εκκάρας

3. Παιδική χαρά Μακρυρράχης



4. Παιδική χαρά Νεοχωρίου



5. Παιδική χαρά Ξυνιάδας



6. Παιδική χαρά Σοφιάδας



7. Παιδική χαρά Φυλιαδώνας

8. Παιδική χαρά Πετρωτού

Οι υφιστάμενες παιδικές χαρές παρουσίαζαν προβλήματα που καθιστούσαν την λειτουργία τους άκρως ακατάλληλη. Συγκεκριμένα κάθε υφιστάμενη παιδική χαρά δεν πληρούσε τις απαραίτητες

προϋποθέσεις ασφαλείας, καθώς επρόκειτο για ιδιαίτερα παλαιές παιδικές χαρές, οι οποίες δημιουργήθηκαν χωρίς να έχει προηγηθεί κατάλληλος σχεδιασμός του κάθε χώρου και μέριμνας για την επιλογή των εξοπλισμών που θα είναι κατάλληλοι και πιστοποιημένοι.

Επιπλέον οι εξοπλισμοί παιδικής χαράς ήταν παλαιοί και με την έλλειψη συντήρησης σε βάθος χρόνου η αρτιότητά τους είχε πληγεί σε μη αναστρέψιμο βαθμό. Αναφορικά με το θέμα της ασφάλειας, παρατηρούνταν βασικές ελλείψεις στις προδιαγραφές ασφαλείας των παιχνιδιών, διότι τα παιχνίδια και ο εξοπλισμός που ήταν εγκατεστημένα ήταν παλαιά και είχαν υποστεί φθορές, γεγονός που καθιστά την συντήρησή τους αδύνατη. Ο υφιστάμενος εξοπλισμός στην πλειοψηφία του είχε σημαντικές ζημιές, που τον καθιστούν επικίνδυνο και δεν μπορούσε κατόπιν παρεμβάσεων να γίνει ασφαλής. Ως εκ τούτου οι εξοπλισμοί δεν ήταν να δυνατό να πιστοποιηθούν εκ νέου με τα ισχύοντα πρότυπα επομένως κρίθηκε απαραίτητη η άμεση απομάκρυνσή τους.

Τα ελαστικά πλακίδια ασφαλείας απουσίαζαν πλήρως από της περιοχές στις οποίες απαιτούνταν βάσει του προτύπου. Σε αρκετές περιπτώσεις δεν πληρούνταν οι απαραίτητοι χώροι ασφαλείας περιμετρικά των οργάνων, ενώ απουσίαζε σε όλες τις παιδικές χαρές το απαιτούμενο δάπεδο ασφαλείας σύμφωνα με τις κείμενες προδιαγραφές ασφαλείας προκειμένου να λειτουργεί σωστά η παιδική χαρά, με αποτέλεσμα όλα αυτά να συμβάλουν στην μειωμένη ή και μη ορθή χρήση του χώρου.

Ο φωτισμός της παιδικής χαράς ήταν ανεπαρκής σε κάποιες παιδικές χαρές και ο υφιστάμενος αστικός εξοπλισμός έρχοζε πλήρους αντικατάστασης. Τέλος κάποιες παιδικές χαρές είτε δεν περιφράσσονταν επαρκώς, είτε η υφιστάμενη περίφραξη ήταν σε πολλή κακή και μη αναστρέψιμη κατάσταση. Αποτέλεσμα αυτών είναι η μη ελεγχόμενη η χρήση των παιδικών χαρών από τους χρήστες για τους οποίους προορίζεται.

Φωτογραφίες παιδικών χαρών (πριν και μετά την αποξήλωση)

1. Παιδική χαρά Βαρδαλής



2. Παιδική χαρά Εκκάρας



3. Παιδική χαρά Μακρυρράχης



4. Παιδική χαρά Νεοχωρίου



5. Παιδική χαρά Ξυνιάδας



6. Παιδική χαρά Σοφιάδος



7. Παιδική χαρά Φυλιαδώνος



8. Παιδική χαρά Πετρωτού

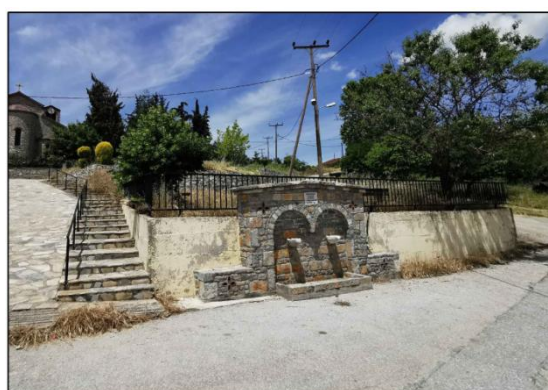
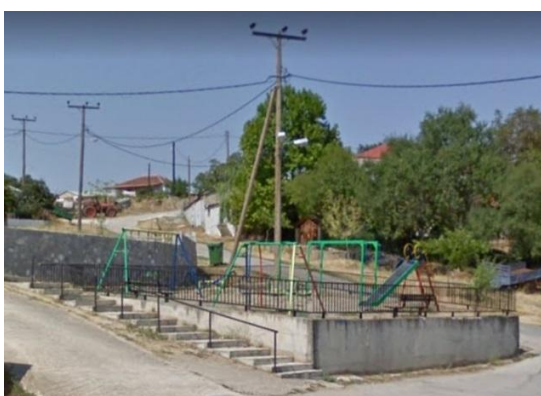

Με τις απαραίτητες ενέργειες που θα γίνουν βάσει των προδιαγραφόμενων επεμβάσεων οι νέοι χώροι παιδικής χαράς θα αποτελέσουν παιδοτόπους που θα προσφέρουν ποικιλία εξοπλισμών και δραστηριοτήτων διάσπαρτων στο χώρο και θα απευθύνονται σε ένα ευρύτερο φάσμα ηλικιακών ομάδων μικρότερων και μεγαλύτερων παιδιών που επισκέπτονται τις παιδικές χαρές.

4. ΣΚΟΠΙΜΟΤΗΤΑ ΤΗΣ ΜΕΛΕΤΗΣ

Σκοπός της μελέτης είναι η δημιουργία σύγχρονων, λειτουργικών και ασφαλών χώρων αναψυχής για μικρούς και μεγάλους επισκέπτες. Ο κάθε χώρος θα περιλαμβάνει παιχνίδια για διαφορετικές ηλικιακές ομάδες για τις οποίες θα είναι και κατάλληλα σχεδιασμένος, δάπεδο ασφαλείας, καθιστικά σε κατάλληλες θέσεις, τόσο για την ορθή επίβλεψη των παιδιών, αλλά και την ανάπαυση των επισκεπτών, κάδους απορριμμάτων, ηλεκτροφωτισμό κλπ. Ο προτεινόμενος εξοπλισμός σε κάθε περίπτωση έχει μελετηθεί ώστε να παρέχει ποικιλία δραστηριοτήτων στους επισκέπτες, ενισχύοντας ταυτόχρονα την ελκυστικότητα της παιδικής χαράς και της ευρύτερης περιοχής, καθώς επίσης και τη βελτίωση του βιοτικού επιπέδου των πολιτών, μόνιμων κατοίκων και επισκεπτών.

Κατά συνέπεια οι προτεινόμενες παρεμβάσεις που σκοπό έχουν τη δημιουργία χώρων κατάλληλων για την αναψυχή και ξεκούραση των παιδιών στόχο έχει να προσδώσει δυναμική και αξία στον ευρύτερο χώρο κάθε πάρκου και των κοινοτήτων γενικότερα και να συμβάλλει στην βελτίωση των συνθηκών διαβίωσης και στην ποιότητας ζωής των κατοίκων. Ταυτόχρονα συμβάλλει στην αξιοποίηση και ανάδειξη των χώρων αυτών, αποτελώντας πόλο έλξης πληθώρας επισκεπτών και δημιουργώντας ένα φιλικό και άνετα περιβάλλοντα που συντελούν με τη σειρά τους στη βελτίωση της ποιότητας ζωής των κατοίκων της περιοχής.

5. ΚΑΤΑΛΛΗΛΟΤΗΤΑ ΧΩΡΩΝ

Όσον αφορά, στο θέμα της καταλληλότητας των παιδικών χαρών που περιλαμβάνονται στην παρούσα μελέτη, πληρούνται οι απαιτήσεις ασφαλείας.

Συγκεκριμένα:

- δεν βρίσκονται δίπλα σε περιοχές που εγκυμονούν κινδύνους (όπως για παράδειγμα κατολισθήσεις, κατακρημνίσεις, εστίες μόλυνσεων κ.λπ.),
- δεν γειτνιάζουν με χρήσεις που προκαλούν ατμοσφαιρική και ηχητική ρύπανση και με δραστηριότητες που χρησιμοποιούν επικίνδυνα για την υγεία υλικά,
- δεν γειτνιάζουν με δρόμους ταχείας κυκλοφορίας ή κυκλοφορίας βαρέων οχημάτων,
- δεν είναι οπτικά απομονωμένοι χώροι,
- δεν υπάρχει οπτική επαφή με εγκαταστάσεις που μπορούν να βλάψουν την ψυχική υγεία των παιδιών (όπως νεκροταφεία, φυλακές κ.λπ.)
- υπάρχει άνετη και ασφαλής πρόσβαση (πεζόδρομος, δρόμος ήπιας κυκλοφορίας, πεζοδρόμιο κ.λπ.).

Η αναδιαμόρφωση των παιδικών χαρών θα συμβάλλει στην αναζωογόνηση και την αναβάθμιση των οικισμών ώστε να αποτελέσουν πόλους έλξης και συνάθροισης όχι μόνο για τους μόνιμους κατοίκους, αλλά και τους επισκέπτες αυτών.

6. ΠΡΟΤΕΙΝΟΜΕΝΕΣ ΠΑΡΕΜΒΑΣΕΙΣ

Στόχος της παρούσας μελέτης με την αναδιαμόρφωση των χώρων, είναι η δημιουργία χώρων παιδικής χαράς με κατάλληλο και ασφαλή εξοπλισμό ώστε να αναπτυχθούν ασφαλείς χώροι για παιχνίδι και ξεκούραση. Για τον λόγο αυτό, στην παρούσα μελέτη έχουν ληφθεί υπόψη όλες οι παράμετροι που περιγράφονται αναλυτικά στα προαναφερόμενα πρότυπα ασφαλείας και την ελληνική νομοθεσία.

Συγκεκριμένα σε κάθε χώρο παιδικής χαράς λαμβάνονται υπόψη τα παρακάτω:

- Η επισκεψιμότητα, η προσβασιμότητα και η σήμανση του χώρου, με περίφραξη και είσοδο ορισμένη και όρια καθορισμένα, καθώς και πινακίδα εισόδου, ώστε να αποτρέπεται η πρόσβαση σε άτομα που δεν έχουν λόγο παρουσίας στον χώρο, σε ζώα, αλλά και να περιορίζονται τυχόν κίνδυνοι, χωρίς ωστόσο να αποκόπτεται ο χώρος από το ευρύτερο περιβάλλον.
- Η ασφάλεια που πρέπει να παρέχει στα παιδιά η επιλογή των παιχνιδιών, καθώς και η θέση των καθιστικών για καλύτερη επίβλεψη από τους συνοδούς.
- Η ποικιλία των παιχνιδιών, ώστε να προσφέρονται εναλλακτικές ευκαιρίες για παιχνίδι και εκπαίδευση, σε πληθώρα ηλικιακών ομάδων.
- Η τήρηση των ορίων ασφαλείας του κάθε παιχνιδιού, ώστε να ελαχιστοποιούνται οι κίνδυνοι τραυματισμού.
- Η τοποθέτηση κάδων
- Ο επαρκής φωτισμός
- Η ένταξη δραστηριοτήτων Α.με.Α
- Η τοποθέτηση βρύσης με πόσιμο νερό

Πιο συγκεκριμένα οι παρεμβάσεις που προτείνονται είναι οι εξής:

- Επιλογή δραστηριοτήτων που απευθύνονται σε διαφορετικές ηλικιακές ομάδες
- Τοποθέτηση νέου εξοπλισμού
- Κατασκευή των κατάλληλων επιφανειών για προστασία από πτώσεις
- Τοποθέτηση αστικού εξοπλισμού σε κατάλληλες θέσεις
- Τοποθέτηση κατάλληλης περίφραξης περιμετρικά του χώρου

Ο νέος εξοπλισμός που έχει επιλεγεί περιλαμβάνει ποικιλία δραστηριοτήτων, καλύπτοντας ένα ευρύ φάσμα ηλικιακών ομάδων.

Παρακάτω αναφέρονται αναλυτικά οι εξοπλισμοί και οι υπόλοιπες παρεμβάσεις ανά παιδική χαρά:

1.ΒΑΡΔΑΛΗ			
ΟΡΓΑΝΑ ΠΑΙΔΙΚΗΣ ΧΑΡΑΣ			
Α/Α	ΠΕΡΙΓΡΑΦΗ	Μ.Μ.	ΤΕΜ
1	ΣΥΝΘΕΤΟ ΝΗΠΙΩΝ-ΠΑΙΔΩΝ	ΤΜΧ	1,00
6	ΚΟΥΝΙΑ 3ΘΕΣΙΑ ΜΙΚΤΗ ΞΥΛΙΝΗ	ΤΜΧ	1,00
8	ΤΡΑΜΠΑΛΑ 2ΘΕΣΙΑ ΞΥΛΙΝΗ	ΤΜΧ	1,00
11	ΠΑΙΧΝΙΔΙ ΕΛΑΤΗΡΙΟΥ ΡΙΝΟΚΕΡΟΣ	ΤΜΧ	1,00
14	ΠΑΙΧΝΙΔΙ ΕΛΑΤΗΡΙΟΥ ΑΥΤΟΚΙΝΗΤΑΚΙ	ΤΜΧ	1,00
18	ΓΕΦΥΡΑ ΜΕ ΑΙΩΡΟΥΜΕΝΑ ΠΑΤΗΜΑΤΑ	ΤΜΧ	1,00
19	ΜΥΛΟΣ ΑΥΤΟΚΙΝΟΥΜΕΝΟΣ	ΤΜΧ	1,00
ΔΑΠΕΔΑ ΑΣΦΑΛΕΙΑΣ			
23	ΕΛΑΣΤΙΚΑ ΠΛΑΚΙΔΙΑ ΑΣΦ.ΓΙΑ ΥΨ.ΠΤΩΣΗΣ ΤΟΥΛ.1300ΜΜ (ΣΥΜΠ.ΥΠΟΒ.ΜΠΕΤΟΥ)	Μ2	94,00
ΑΣΤΙΚΟΣ ΕΞΟΠΛΙΣΜΟΣ			
24	ΞΥΛΙΝΗ ΠΕΡΙΦΡΑΞΗ ΙΣΙΑ ΥΨΟΥΣ 1Μ	Μ	83,00
25	ΠΟΡΤΑ ΞΥΛΙΝΗΣ ΠΕΡΙΦΡΑΞΗΣ ΔΙΦΥΛΛΗ	ΤΜΧ	1,00
26	ΘΕΜΑΤΙΚΗ ΒΡΥΣΗ	ΤΜΧ	1,00
27	ΞΥΛΙΝΟ ΠΑΓΚΑΚΙ	ΤΜΧ	2,00
28	ΚΑΔΟΣ ΥΨΗΛΗΣ ΑΝΤΟΧΗΣ	ΤΜΧ	1,00
29	ΠΛΗΡΟΦΟΡΙΑΚΗ ΠΙΝΑΚΙΔΑ ΠΑΙΔΙΚΗΣ ΧΑΡΑΣ	ΤΜΧ	1,00
31	ΠΙΝΑΚΙΔΑ ΠΡΟΓΡΑΜΜΑΤΟΣ	ΤΜΧ	1,00
ΕΛΕΓΧΟΣ ΚΑΙ ΠΙΣΤΟΠΟΙΗΣΗ ΧΩΡΟΥ			
32	ΠΙΣΤΟΠΟΙΗΣΗ ΧΩΡΟΥ ΑΠΟ ΔΙΑΠΙΣΤΕΥΜΕΝΟ ΦΟΡΕΑ	ΤΜΧ	1,00
2.ΕΚΚΑΡΑ			
ΟΡΓΑΝΑ ΠΑΙΔΙΚΗΣ ΧΑΡΑΣ			
Α/Α	ΠΕΡΙΓΡΑΦΗ	Μ.Μ.	ΤΕΜ
2	ΜΕΤΑΛΛΙΚΟΣ ΠΥΡΓΟΣ ΜΕ ΤΣΟΥΛΗΘΡΑ	ΤΜΧ	1,00
6	ΚΟΥΝΙΑ 3ΘΕΣΙΑ ΜΙΚΤΗ ΞΥΛΙΝΗ	ΤΜΧ	1,00
10	ΠΑΙΧΝΙΔΙ ΙΣΟΡΡΟΠΙΑΣ	ΤΜΧ	1,00
14	ΠΑΙΧΝΙΔΙ ΕΛΑΤΗΡΙΟΥ ΑΥΤΟΚΙΝΗΤΑΚΙ	ΤΜΧ	1,00
20	ΔΙΑΔΡΑΣΤΙΚΟ ΠΑΝΕΛ ΛΑΒΥΡΙΝΘΟΣ	ΤΜΧ	1,00
ΔΑΠΕΔΑ ΑΣΦΑΛΕΙΑΣ			
23	ΕΛΑΣΤΙΚΑ ΠΛΑΚΙΔΙΑ ΑΣΦ.ΓΙΑ ΥΨ.ΠΤΩΣΗΣ ΤΟΥΛ.1300ΜΜ (ΣΥΜΠ.ΥΠΟΒ.ΜΠΕΤΟΥ)	Μ2	77,00
ΑΣΤΙΚΟΣ ΕΞΟΠΛΙΣΜΟΣ			
26	ΘΕΜΑΤΙΚΗ ΒΡΥΣΗ	ΤΜΧ	1,00
27	ΞΥΛΙΝΟ ΠΑΓΚΑΚΙ	ΤΜΧ	2,00
28	ΚΑΔΟΣ ΥΨΗΛΗΣ ΑΝΤΟΧΗΣ	ΤΜΧ	1,00
29	ΠΛΗΡΟΦΟΡΙΑΚΗ ΠΙΝΑΚΙΔΑ ΠΑΙΔΙΚΗΣ ΧΑΡΑΣ	ΤΜΧ	1,00

30	ΠΙΝΑΚΙΔΑ ΠΡΟΓΡΑΜΜΑΤΟΣ	ΤΜΧ	1,00
31	ΦΩΤΙΣΤΙΚΟ LED	ΤΜΧ	1,00
ΕΛΕΓΧΟΣ ΚΑΙ ΠΙΣΤΟΠΟΙΗΣΗ ΧΩΡΟΥ			
32	ΠΙΣΤΟΠΟΙΗΣΗ ΧΩΡΟΥ ΑΠΟ ΔΙΑΠΙΣΤΕΥΜΕΝΟ ΦΟΡΕΑ	ΤΜΧ	1,00
3.ΜΑΚΡΥΡΡΑΧΗ			
ΟΡΓΑΝΑ ΠΑΙΔΙΚΗΣ ΧΑΡΑΣ			
Α/Α	ΠΕΡΙΓΡΑΦΗ	Μ.Μ.	ΤΕΜ
1	ΣΥΝΘΕΤΟ ΝΗΠΙΩΝ-ΠΑΙΔΩΝ	ΤΜΧ	1,00
6	ΚΟΥΝΙΑ 3ΘΕΣΙΑ ΜΙΚΤΗ ΞΥΛΙΝΗ	ΤΜΧ	1,00
8	ΤΡΑΜΠΑΛΑ 2ΘΕΣΙΑ ΞΥΛΙΝΗ	ΤΜΧ	1,00
15	ΠΑΙΧΝΙΔΙ ΕΛΑΤΗΡΙΟΥ ΠΑΣΧΑΛΙΤΣΑ	ΤΜΧ	1,00
16	4ΘΕΣΙΟ ΠΑΙΧΝΙΔΙ ΕΛΑΤΗΡΙΟΥ	ΤΜΧ	1,00
ΔΑΠΕΔΑ ΑΣΦΑΛΕΙΑΣ			
23	ΕΛΑΣΤΙΚΑ ΠΛΑΚΙΔΙΑ ΑΣΦ.ΓΙΑ ΥΨ.ΠΤΩΣΗΣ ΤΟΥΛ.1300ΜΜ (ΣΥΜΠ.ΥΠΟΒ.ΜΠΕΤΟΥ)	Μ2	95,00
ΑΣΤΙΚΟΣ ΕΞΟΠΛΙΣΜΟΣ			
24	ΞΥΛΙΝΗ ΠΕΡΙΦΡΑΞΗ ΙΣΙΑ ΥΨΟΥΣ 1Μ	Μ	3,00
25	ΠΟΡΤΑ ΞΥΛΙΝΗΣ ΠΕΡΙΦΡΑΞΗΣ ΔΙΦΥΛΛΗ	ΤΜΧ	1,00
26	ΘΕΜΑΤΙΚΗ ΒΡΥΣΗ	ΤΜΧ	1,00
27	ΞΥΛΙΝΟ ΠΑΓΚΑΚΙ	ΤΜΧ	2,00
28	ΚΑΔΟΣ ΥΨΗΛΗΣ ΑΝΤΟΧΗΣ	ΤΜΧ	1,00
29	ΠΛΗΡΟΦΟΡΙΑΚΗ ΠΙΝΑΚΙΔΑ ΠΑΙΔΙΚΗΣ ΧΑΡΑΣ	ΤΜΧ	1,00
31	ΠΙΝΑΚΙΔΑ ΠΡΟΓΡΑΜΜΑΤΟΣ	ΤΜΧ	1,00
ΕΛΕΓΧΟΣ ΚΑΙ ΠΙΣΤΟΠΟΙΗΣΗ ΧΩΡΟΥ			
32	ΠΙΣΤΟΠΟΙΗΣΗ ΧΩΡΟΥ ΑΠΟ ΔΙΑΠΙΣΤΕΥΜΕΝΟ ΦΟΡΕΑ	ΤΜΧ	1,00
4. ΝΕΟΧΩΡΙ			
ΟΡΓΑΝΑ ΠΑΙΔΙΚΗΣ ΧΑΡΑΣ			
Α/Α	ΠΕΡΙΓΡΑΦΗ	Μ.Μ.	ΤΕΜ
2	ΜΕΤΑΛΛΙΚΟΣ ΠΥΡΓΟΣ ΜΕ ΤΣΟΥΛΗΘΡΑ	ΤΜΧ	1,00
6	ΚΟΥΝΙΑ 3ΘΕΣΙΑ ΜΙΚΤΗ ΞΥΛΙΝΗ	ΤΜΧ	1,00
9	ΤΡΑΜΠΑΛΑ 2ΘΕΣΙΑ ΜΕΤΑΛΛΙΚΗ	ΤΜΧ	1,00
11	ΠΑΙΧΝΙΔΙ ΕΛΑΤΗΡΙΟΥ ΑΛΟΓΟ	ΤΜΧ	1,00
12	ΠΑΙΧΝΙΔΙ ΕΛΑΤΗΡΙΟΥ ΦΟΡΤΗΓΑΚΙ	ΤΜΧ	1,00
ΔΑΠΕΔΑ ΑΣΦΑΛΕΙΑΣ			
23	ΕΛΑΣΤΙΚΑ ΠΛΑΚΙΔΙΑ ΑΣΦ.ΓΙΑ ΥΨ.ΠΤΩΣΗΣ ΤΟΥΛ.1300ΜΜ (ΣΥΜΠ.ΥΠΟΒ.ΜΠΕΤΟΥ)	Μ2	65,00
ΑΣΤΙΚΟΣ ΕΞΟΠΛΙΣΜΟΣ			

24	ΞΥΛΙΝΗ ΠΕΡΙΦΡΑΞΗ ΙΣΙΑ ΥΨΟΥΣ 1Μ	Μ	45,00
25	ΠΟΡΤΑ ΞΥΛΙΝΗΣ ΠΕΡΙΦΡΑΞΗΣ ΔΙΦΥΛΛΗ	ΤΜΧ	1,00
26	ΘΕΜΑΤΙΚΗ ΒΡΥΣΗ	ΤΜΧ	1,00
27	ΞΥΛΙΝΟ ΠΑΓΚΑΚΙ	ΤΜΧ	1,00
28	ΚΑΔΟΣ ΥΨΗΛΗΣ ΑΝΤΟΧΗΣ	ΤΜΧ	1,00
29	ΠΛΗΡΟΦΟΡΙΑΚΗ ΠΙΝΑΚΙΔΑ ΠΑΙΔΙΚΗΣ ΧΑΡΑΣ	ΤΜΧ	1,00
30	ΠΙΝΑΚΙΔΑ ΠΡΟΓΡΑΜΜΑΤΟΣ	ΤΜΧ	1,00
31	ΦΩΤΙΣΤΙΚΟ LED	ΤΜΧ	2,00
ΕΛΕΓΧΟΣ ΚΑΙ ΠΙΣΤΟΠΟΙΗΣΗ ΧΩΡΟΥ			
32	ΠΙΣΤΟΠΟΙΗΣΗ ΧΩΡΟΥ ΑΠΟ ΔΙΑΠΙΣΤΕΥΜΕΝΟ ΦΟΡΕΑ	ΤΜΧ	1,00
5. ΞΥΝΙΑΔΑ			
ΟΡΓΑΝΑ ΠΑΙΔΙΚΗΣ ΧΑΡΑΣ			
Α/Α	ΠΕΡΙΓΡΑΦΗ	Μ.Μ.	ΤΕΜ
3	ΣΥΝΘΕΤΟ ΜΕ ΤΣΟΥΛΗΘΡΑ ΚΑΙ ΜΠΑΛΚΟΝΙ	ΤΜΧ	1,00
6	ΚΟΥΝΙΑ 3ΘΕΣΙΑ ΜΙΚΤΗ ΞΥΛΙΝΗ	ΤΜΧ	1,00
8	ΤΡΑΜΠΑΛΑ 2ΘΕΣΙΑ ΜΕΤΑΛΛΙΚΗ	ΤΜΧ	1,00
11	ΠΑΙΧΝΙΔΙ ΕΛΑΤΗΡΙΟΥ ΡΙΝΟΚΕΡΟΣ	ΤΜΧ	1,00
12	ΠΑΙΧΝΙΔΙ ΕΛΑΤΗΡΙΟΥ ΦΟΡΤΗΓΑΚΙ	ΤΜΧ	1,00
ΔΑΠΕΔΑ ΑΣΦΑΛΕΙΑΣ			
23	ΕΛΑΣΤΙΚΑ ΠΛΑΚΙΔΙΑ ΑΣΦ.ΓΙΑ ΥΨ.ΠΤΩΣΗΣ ΤΟΥΛ.1300ΜΜ (ΣΥΜΠ.ΥΠΟΒ.ΜΠΕΤΟΥ)	Μ2	80,00
ΑΣΤΙΚΟΣ ΕΞΟΠΛΙΣΜΟΣ			
24	ΞΥΛΙΝΗ ΠΕΡΙΦΡΑΞΗ ΙΣΙΑ ΥΨΟΥΣ 1Μ	Μ	55,00
25	ΠΟΡΤΑ ΞΥΛΙΝΗΣ ΠΕΡΙΦΡΑΞΗΣ ΔΙΦΥΛΛΗ	ΤΜΧ	1,00
26	ΘΕΜΑΤΙΚΗ ΒΡΥΣΗ	ΤΜΧ	1,00
27	ΞΥΛΙΝΟ ΠΑΓΚΑΚΙ	ΤΜΧ	2,00
28	ΚΑΔΟΣ ΥΨΗΛΗΣ ΑΝΤΟΧΗΣ	ΤΜΧ	1,00
29	ΠΛΗΡΟΦΟΡΙΑΚΗ ΠΙΝΑΚΙΔΑ ΠΑΙΔΙΚΗΣ ΧΑΡΑΣ	ΤΜΧ	1,00
31	ΠΙΝΑΚΙΔΑ ΠΡΟΓΡΑΜΜΑΤΟΣ	ΤΜΧ	1,00
ΕΛΕΓΧΟΣ ΚΑΙ ΠΙΣΤΟΠΟΙΗΣΗ ΧΩΡΟΥ			
32	ΠΙΣΤΟΠΟΙΗΣΗ ΧΩΡΟΥ ΑΠΟ ΔΙΑΠΙΣΤΕΥΜΕΝΟ ΦΟΡΕΑ	ΤΜΧ	1,00
6. ΣΟΦΙΑΔΑ			
ΟΡΓΑΝΑ ΠΑΙΔΙΚΗΣ ΧΑΡΑΣ			
Α/Α	ΠΕΡΙΓΡΑΦΗ	Μ.Μ.	ΤΕΜ
4	ΣΥΝΘΕΤΟ ΜΕ ΤΣΟΥΛΗΘΡΑ, ΑΝΑΡΡΙΧΗΣΕΙΣ ΚΑΙ ΓΕΦΥΡΑ	ΤΜΧ	1,00
6	ΚΟΥΝΙΑ 3ΘΕΣΙΑ ΜΙΚΤΗ ΞΥΛΙΝΗ	ΤΜΧ	1,00

8	ΤΡΑΜΠΑΛΑ 2ΘΕΣΙΑ ΜΕΤΑΛΛΙΚΗ	ΤΜΧ	1,00
17	ΦΩΤΙΖΟΜΕΝΟ ΕΛΑΤΗΡΙΟ 'ΠΥΓΟΛΑΜΠΙΔΑ'	ΤΜΧ	1,00
19	ΜΥΛΟΣ ΑΥΤΟΚΙΝΟΥΜΕΝΟΣ	ΤΜΧ	1,00
ΔΑΠΕΔΑ ΑΣΦΑΛΕΙΑΣ			
23	ΕΛΑΣΤΙΚΑ ΠΛΑΚΙΔΙΑ ΑΣΦ.ΓΙΑ ΥΨ.ΠΤΩΣΗΣ ΤΟΥΛ.1300ΜΜ (ΣΥΜΠ.ΥΠΟΒ.ΜΠΕΤΟΥ)	Μ2	90,00
ΑΣΤΙΚΟΣ ΕΞΟΠΛΙΣΜΟΣ			
24	ΞΥΛΙΝΗ ΠΕΡΙΦΡΑΞΗ ΙΣΙΑ ΥΨΟΥΣ 1Μ	Μ	95,00
25	ΠΟΡΤΑ ΞΥΛΙΝΗΣ ΠΕΡΙΦΡΑΞΗΣ ΔΙΦΥΛΛΗ	ΤΜΧ	1,00
28	ΚΑΔΟΣ ΥΨΗΛΗΣ ΑΝΤΟΧΗΣ	ΤΜΧ	1,00
29	ΠΛΗΡΟΦΟΡΙΑΚΗ ΠΙΝΑΚΙΔΑ ΠΑΙΔΙΚΗΣ ΧΑΡΑΣ	ΤΜΧ	1,00
31	ΠΙΝΑΚΙΔΑ ΠΡΟΓΡΑΜΜΑΤΟΣ	ΤΜΧ	1,00
ΕΛΕΓΧΟΣ ΚΑΙ ΠΙΣΤΟΠΟΙΗΣΗ ΧΩΡΟΥ			
32	ΠΙΣΤΟΠΟΙΗΣΗ ΧΩΡΟΥ ΑΠΟ ΔΙΑΠΙΣΤΕΥΜΕΝΟ ΦΟΡΕΑ	ΤΜΧ	1,00
7. ΦΥΛΙΑΔΩΝΑ			
ΟΡΓΑΝΑ ΠΑΙΔΙΚΗΣ ΧΑΡΑΣ			
Α/Α	ΠΕΡΙΓΡΑΦΗ	Μ.Μ.	ΤΕΜ
5	ΣΥΝΘΕΤΟ ΥΨΗΛΗΣ ΑΝΤΟΧΗΣ 'ΕΞΟΧΗ'	ΤΜΧ	1,00
6	ΚΟΥΝΙΑ 3ΘΕΣΙΑ ΜΙΚΤΗ ΞΥΛΙΝΗ	ΤΜΧ	1,00
21	ΔΙΑΔΡΑΣΤΙΚΟ ΠΑΝΕΛ 'ΕΞΟΧΗ'	ΤΜΧ	1,00
15	ΠΑΙΧΝΙΔΙ ΕΛΑΤΗΡΙΟΥ ΠΑΣΧΑΛΙΤΣΑ	ΤΜΧ	1,00
11	ΠΑΙΧΝΙΔΙ ΕΛΑΤΗΡΙΟΥ ΡΙΝΟΚΕΡΟΣ	ΤΜΧ	1,00
8	ΤΡΑΜΠΑΛΑ 2ΘΕΣΙΑ ΞΥΛΙΝΗ	ΤΜΧ	1,00
18	ΓΕΦΥΡΑ ΜΕ ΑΙΩΡΟΥΜΕΝΑ ΠΑΤΗΜΑΤΑ	ΤΜΧ	1,00
22	ΧΩΡΟΔΙΚΤΥΩΜΑ	ΤΜΧ	1,00
ΔΑΠΕΔΑ ΑΣΦΑΛΕΙΑΣ			
23	ΕΛΑΣΤΙΚΑ ΠΛΑΚΙΔΙΑ ΑΣΦ.ΓΙΑ ΥΨ.ΠΤΩΣΗΣ ΤΟΥΛ.1300ΜΜ (ΣΥΜΠ.ΥΠΟΒ.ΜΠΕΤΟΥ)	Μ2	89,00
ΑΣΤΙΚΟΣ ΕΞΟΠΛΙΣΜΟΣ			
24	ΞΥΛΙΝΗ ΠΕΡΙΦΡΑΞΗ ΙΣΙΑ ΥΨΟΥΣ 1Μ	Μ	82,00
25	ΠΟΡΤΑ ΞΥΛΙΝΗΣ ΠΕΡΙΦΡΑΞΗΣ ΔΙΦΥΛΛΗ	ΤΜΧ	1,00
26	ΘΕΜΑΤΙΚΗ ΒΡΥΣΗ	ΤΜΧ	1,00
27	ΞΥΛΙΝΟ ΠΑΓΚΑΚΙ	ΤΜΧ	2,00
28	ΚΑΔΟΣ ΥΨΗΛΗΣ ΑΝΤΟΧΗΣ	ΤΜΧ	1,00
29	ΠΛΗΡΟΦΟΡΙΑΚΗ ΠΙΝΑΚΙΔΑ ΠΑΙΔΙΚΗΣ ΧΑΡΑΣ	ΤΜΧ	1,00
30	ΠΙΝΑΚΙΔΑ ΠΡΟΓΡΑΜΜΑΤΟΣ	ΤΜΧ	1,00
31	ΦΩΤΙΣΤΙΚΟ LED	ΤΜΧ	2,00

ΕΛΕΓΧΟΣ ΚΑΙ ΠΙΣΤΟΠΟΙΗΣΗ ΧΩΡΟΥ			
32	ΠΙΣΤΟΠΟΙΗΣΗ ΧΩΡΟΥ ΑΠΟ ΔΙΑΠΙΣΤΕΥΜΕΝΟ ΦΟΡΕΑ	ΤΜΧ	1,00
8. ΠΕΤΡΩΤΟ			
ΟΡΓΑΝΑ ΠΑΙΔΙΚΗΣ ΧΑΡΑΣ			
Α/Α	ΠΕΡΙΓΡΑΦΗ	Μ.Μ.	ΤΕΜ
3	ΣΥΝΘΕΤΟ ΜΕ ΤΣΟΥΛΗΘΡΑ ΚΑΙ ΜΠΑΛΚΟΝΙ	ΤΜΧ	1,00
7	ΚΟΥΝΙΑ 2ΘΕΣΙΑ ΠΑΙΔΩΝ ΞΥΛΙΝΗ	ΤΜΧ	1,00
8	ΤΡΑΜΠΑΛΑ 2ΘΕΣΙΑ ΜΕΤΑΛΛΙΚΗ	ΤΜΧ	1,00
11	ΠΑΙΧΝΙΔΙ ΕΛΑΤΗΡΙΟΥ ΡΙΝΟΚΕΡΟΣ	ΤΜΧ	1,00
ΔΑΠΕΔΑ ΑΣΦΑΛΕΙΑΣ			
23	ΕΛΑΣΤΙΚΑ ΠΛΑΚΙΔΙΑ ΑΣΦ.ΓΙΑ ΥΨ.ΠΤΩΣΗΣ ΤΟΥΛ.1300ΜΜ (ΣΥΜΠ.ΥΠΟΒ.ΜΠΕΤΟΥ)	Μ2	67,00
ΑΣΤΙΚΟΣ ΕΞΟΠΛΙΣΜΟΣ			
24	ΞΥΛΙΝΗ ΠΕΡΙΦΡΑΞΗ ΙΣΙΑ ΥΨΟΥΣ 1Μ	Μ	55,00
25	ΠΟΡΤΑ ΞΥΛΙΝΗΣ ΠΕΡΙΦΡΑΞΗΣ ΔΙΦΥΛΛΗ	ΤΜΧ	1,00
26	ΘΕΜΑΤΙΚΗ ΒΡΥΣΗ	ΤΜΧ	1,00
27	ΞΥΛΙΝΟ ΠΑΓΚΑΚΙ	ΤΜΧ	1,00
28	ΚΑΔΟΣ ΥΨΗΛΗΣ ΑΝΤΟΧΗΣ	ΤΜΧ	1,00
29	ΠΛΗΡΟΦΟΡΙΑΚΗ ΠΙΝΑΚΙΔΑ ΠΑΙΔΙΚΗΣ ΧΑΡΑΣ	ΤΜΧ	1,00
30	ΠΙΝΑΚΙΔΑ ΠΡΟΓΡΑΜΜΑΤΟΣ	ΤΜΧ	1,00
31	ΦΩΤΙΣΤΙΚΟ LED	ΤΜΧ	1,00
ΕΛΕΓΧΟΣ ΚΑΙ ΠΙΣΤΟΠΟΙΗΣΗ ΧΩΡΟΥ			
32	ΠΙΣΤΟΠΟΙΗΣΗ ΧΩΡΟΥ ΑΠΟ ΔΙΑΠΙΣΤΕΥΜΕΝΟ ΦΟΡΕΑ	ΤΜΧ	1,00

Η δαπάνη για την προμήθεια, τοποθέτηση και εγκατάσταση εξοπλισμού παιδικής χαράς, αστικού εξοπλισμού και δαπέδων ασφαλείας για την ανάπτυξη και αποκατάσταση των παιδικών χαρών στο Δήμο Δομοκού, προϋπολογίζεται στο ποσό των 170.560,48 ευρώ (πλέον Φ.Π.Α. 24%), οπότε ο συνολικός προϋπολογισμός διαμορφώνεται σε 211.495,00 ευρώ (συμπ. ΦΠΑ 24%) και προβλέπεται να χρηματοδοτηθεί από το Πρόγραμμα «Δράσεις Περιβαλλοντικού Ισοζυγίου» (ΦΑΣΗ Β' – ΠΡΟΣΚΛΗΣΗ 2019), Άξονας Προτεραιότητας 1 (Α.Π.1) «Αστική Αναζωογόνηση 2019», για το ποσό των 169.196,00 (συμπ.ΦΠΑ) και από τον Δήμο Δομοκού, μέσω σχετικής πίστωσης για το έτος 2021, για το ποσό των 42.299,00 ευρώ (συμπ. ΦΠΑ).

Η σύναψη της σύμβασης εκτέλεσης της προμήθειας θα πραγματοποιηθεί μετά από ΗΛΕΚΤΡΟΝΙΚΟ ΑΝΟΙΚΤΟ ΔΙΑΓΩΝΙΣΜΟ και με κριτήριο κατακύρωσης την πλέον συμφέρουσα από οικονομική άποψη προσφορά, μόνο βάσει της τιμής, σύμφωνα με τις διατάξεις των άρθρων 86 και 90 του Ν. 4412/2016 όπως τροποποιήθηκε και ισχύει.

Στη συνέχεια περιγράφονται αναλυτικά οι τεχνικές προδιαγραφές για τον υπό προμήθεια εξοπλισμό ανά ομάδα όπως περιγράφονται αναλυτικά και στο Τεύχος Προϋπολογισμού της με αριθ. 65/2020 μελέτης της Τεχνικής Υπηρεσίας του Δήμου Δομοκού. Θα πρέπει, επί ποινή αποκλεισμού, οι Τεχνικές Προδιαγραφές των προσφερόμενων ειδών να συμμορφώνονται με τις

ζητούμενες προδιαγραφές του παρόντος Τεύχους λαμβάνοντας υπόψη και τις επιτρεπτές αποκλίσεις όπως περιγράφονται παρακάτω.

Παρακάτω αναφέρονται τα είδη και οι παρεμβάσεις που προτείνονται για την εν λόγω προμήθεια συνολικά:

ΟΡΓΑΝΑ ΠΑΙΔΙΚΗΣ ΧΑΡΑΣ			
Α/Α	ΠΕΡΙΓΡΑΦΗ	Μ.Μ.	ΤΕΜ
1	ΣΥΝΘΕΤΟ ΝΗΠΙΩΝ-ΠΑΙΔΩΝ	ΤΜΧ	2,00
2	ΜΕΤΑΛΛΙΚΟΣ ΠΥΡΓΟΣ ΜΕ ΤΣΟΥΛΗΘΡΑ	ΤΜΧ	2,00
3	ΣΥΝΘΕΤΟ ΜΕ ΤΣΟΥΛΗΘΡΑ ΚΑΙ ΜΠΑΛΚΟΝΙ	ΤΜΧ	2,00
4	ΣΥΝΘΕΤΟ ΜΕ ΤΣΟΥΛΗΘΡΑ, ΑΝΑΡΡΙΧΗΣΕΙΣ ΚΑΙ ΓΕΦΥΡΑ	ΤΜΧ	1,00
5	ΣΥΝΘΕΤΟ ΥΨΗΛΗΣ ΑΝΤΟΧΗΣ 'ΕΞΟΧΗ'	ΤΜΧ	1,00
6	ΚΟΥΝΙΑ 3ΘΕΣΙΑ ΜΙΚΤΗ ΞΥΛΙΝΗ	ΤΜΧ	7,00
7	ΚΟΥΝΙΑ 2ΘΕΣΙΑ ΠΑΙΔΩΝ ΞΥΛΙΝΗ	ΤΜΧ	1,00
8	ΤΡΑΜΠΑΛΑ 2ΘΕΣΙΑ ΞΥΛΙΝΗ	ΤΜΧ	6,00
9	ΤΡΑΜΠΑΛΑ 2ΘΕΣΙΑ ΜΕΤΑΛΛΙΚΗ	ΤΜΧ	1,00
10	ΠΑΙΧΝΙΔΙ ΙΣΟΡΡΟΠΙΑΣ	ΤΜΧ	1,00
11	ΠΑΙΧΝΙΔΙ ΕΛΑΤΗΡΙΟΥ ΡΙΝΟΚΕΡΟΣ	ΤΜΧ	4,00
12	ΠΑΙΧΝΙΔΙ ΕΛΑΤΗΡΙΟΥ ΦΟΡΤΗΓΑΚΙ	ΤΜΧ	2,00
13	ΠΑΙΧΝΙΔΙ ΕΛΑΤΗΡΙΟΥ ΑΛΟΓΑΚΙ	ΤΜΧ	1,00
14	ΠΑΙΧΝΙΔΙ ΕΛΑΤΗΡΙΟΥ ΑΥΤΟΚΙΝΗΤΑΚΙ	ΤΜΧ	2,00
15	ΠΑΙΧΝΙΔΙ ΕΛΑΤΗΡΙΟΥ ΠΑΣΧΑΛΙΤΣΑ	ΤΜΧ	2,00
16	4ΘΕΣΙΟ ΠΑΙΧΝΙΔΙ ΕΛΑΤΗΡΙΟΥ	ΤΜΧ	1,00
17	ΦΩΤΙΖΟΜΕΝΟ ΕΛΑΤΗΡΙΟ 'ΠΥΓΟΛΑΜΠΙΔΑ'	ΤΜΧ	1,00
18	ΓΕΦΥΡΑ ΜΕ ΑΙΩΡΟΥΜΕΝΑ ΠΑΤΗΜΑΤΑ	ΤΜΧ	2,00
19	ΜΥΛΟΣ ΑΥΤΟΚΙΝΟΥΜΕΝΟΣ	ΤΜΧ	2,00
20	ΔΙΑΔΡΑΣΤΙΚΟ ΠΑΝΕΛ ΛΑΒΥΡΙΝΘΟΣ	ΤΜΧ	1,00
21	ΔΙΑΔΡΑΣΤΙΚΟ ΠΑΝΕΛ 'ΕΞΟΧΗ'	ΤΜΧ	1,00
22	ΧΩΡΟΔΙΚΤΥΩΜΑ	ΤΜΧ	1,00
ΔΑΠΕΔΑ ΑΣΦΑΛΕΙΑΣ			
23	ΕΛΑΣΤΙΚΑ ΠΛΑΚΙΔΙΑ ΑΣΦ.ΓΙΑ ΥΨ.ΠΤΩΣΗΣ ΤΟΥΛ.1300ΜΜ (ΣΥΜΠ.ΥΠΟΒ.ΜΠΕΤΟΥ)	Μ2	657,00
ΑΣΤΙΚΟΣ ΕΞΟΠΛΙΣΜΟΣ			
24	ΞΥΛΙΝΗ ΠΕΡΙΦΡΑΞΗ ΙΣΙΑ ΥΨΟΥΣ 1Μ	Μ	418,00
25	ΠΟΡΤΑ ΞΥΛΙΝΗΣ ΠΕΡΙΦΡΑΞΗΣ ΔΙΦΥΛΛΗ	ΤΜΧ	7,00
26	ΘΕΜΑΤΙΚΗ ΒΡΥΣΗ	ΤΜΧ	7,00
27	ΞΥΛΙΝΟ ΠΑΓΚΑΚΙ	ΤΜΧ	12,00
28	ΚΑΔΟΣ ΥΨΗΛΗΣ ΑΝΤΟΧΗΣ	ΤΜΧ	8,00
29	ΠΛΗΡΟΦΟΡΙΑΚΗ ΠΙΝΑΚΙΔΑ ΠΑΙΔΙΚΗΣ ΧΑΡΑΣ	ΤΜΧ	8,00
30	ΠΙΝΑΚΙΔΑ ΠΡΟΓΡΑΜΜΑΤΟΣ	ΤΜΧ	8,00

31	ΦΩΤΙΣΤΙΚΟ LED	ΤΜΧ	6,00
ΕΛΕΓΧΟΣ ΚΑΙ ΠΙΣΤΟΠΟΙΗΣΗ ΧΩΡΟΥ			
32	ΠΙΣΤΟΠΟΙΗΣΗ ΧΩΡΟΥ ΑΠΟ ΔΙΑΠΙΣΤΕΥΜΕΝΟ ΦΟΡΕΑ	ΤΜΧ	8,00

7. ΤΕΧΝΙΚΗ ΕΚΘΕΣΗ - ΠΡΟΤΥΠΑ

Το έργο αφορά στη προμήθεια, τοποθέτηση και εγκατάσταση εξοπλισμού παιδικών χαρών, δαπέδων ασφαλείας, αστικού εξοπλισμού και περιφράξης για την αποκατάσταση και αναβάθμιση 8 υφιστάμενων παιδικών χαρών του Δήμου Δομοκού. Οι παιχνιδοκατασκευές καθώς και τα δάπεδα ασφαλείας θα εναρμονίζονται πλήρως με τις προδιαγραφές της ισχύουσας νομοθεσίας για την κατασκευή και λειτουργία των παιδικών χαρών των ΟΤΑ, όπως αυτές καθορίζονται με την Υ.Α. 27934/2014 (Β' 2029) και την Εγκύκλιο 44 Α.Π.30681/2014 του Υπουργείου Εσωτερικών, τροποποιητικών και συμπληρωματικών της Υ.Α. 28492/2009 (Β' 931). Οι χώροι στο σύνολό τους θα συμμορφώνονται πλήρως με τις απαιτήσεις της ισχύουσας νομοθεσίας και όλες τις προδιαγραφές ασφαλείας της σειράς του Ευρωπαϊκού Προτύπου EN1176.

Οι γενικές απαιτήσεις και προδιαγραφές του υπό προμήθεια εξοπλισμού για την διαμόρφωση των παιδικών χαρών έχουν στόχο στη δημιουργία σύγχρονων, λειτουργικών και ασφαλών χώρων αναψυχής για μικρούς και μεγάλους επισκέπτες και περιλαμβάνουν τα εξής:

- Ο υπό προμήθεια εξοπλισμός θα πρέπει να είναι καινούριας κατασκευής, αμεταχείριστος, από υλικά άριστης ποιότητας και να ανταποκρίνονται στη χρήση και λειτουργία για την οποία προορίζεται.
- Ο εξοπλισμός θα πρέπει να είναι ειδικά σχεδιασμένος για ατομικό ή ομαδικό παιχνίδι χωρίς να τίθεται σε κίνδυνο η υγεία και η ασφάλεια των παιδιών.
- Τα όργανα και οι κατασκευές θα πρέπει να πληρούν τις προδιαγραφές που προβλέπονται στη σειρά προτύπων EN1176 ή ισοδύναμου και να φέρουν πιστοποιητικό συμμόρφωσης με τα αντίστοιχα πρότυπα από αναγνωρισμένο φορέα πιστοποίησης.
- Για τις επιφάνειες πτώσης προβλέπεται να χρησιμοποιηθούν ελαστικά πλακίδια ασφαλείας, όπου απαιτούνται. Τα πλακίδια ασφαλείας θα πρέπει να πληρούν επί ποινή αποκλεισμού τις προδιαγραφές που προβλέπονται στη σειρά προτύπων EN 1176-1:2017 και EN1177:2018 και να φέρουν πιστοποιητικό συμμόρφωσης με τα αντίστοιχα πρότυπα, καθώς και έκθεση αποτελεσμάτων χημικής ανάλυσης και αναφοράς ελέγχου κατά EN71-3:2019 για δείγμα πλακιδίου οιοδήποτε πάχους και έκθεση αποτελεσμάτων χημικής ανάλυσης για περιεκτικότητα σε πολυκυκλικούς υδρογονάνθρακες (PAH κατά REACH EU1907/2006 και EU1272//2013) για δείγμα πλακιδίου οιοδήποτε πάχους. Τα εν λόγω πιστοποιητικά, βεβαιώσεις ελέγχου, εκθέσεις αποτελεσμάτων πρέπει να προέρχονται από έγκριτα και διαπιστευμένα εργαστήρια και φορείς πιστοποίησης για τον σκοπό αυτό και θα προσκομίζονται επί ποινή αποκλεισμού.

Τα ελαστικά δάπεδα θα τοποθετηθούν πάνω σε υπόβαση σκυροδέματος η κατασκευή της οποίας θα έχει προηγηθεί από τον ανάδοχο και θα ακολουθεί την τεχνική περιγραφή των προδιαγραφών της μελέτης.

- Σε κατάλληλα σημεία θα τοποθετηθεί ο αστικός εξοπλισμός και ο φωτισμός και αντίστοιχα ο κάθε χώρος θα περιφραχθεί περιμετρικά με κατάλληλη περίφραξη.

Οι χώροι συνολικά προορίζονται για ψυχαγωγία ανήλικων παιδιών χωρίς την επίβλεψη προσωπικού.

Επιπλέον, η επιφάνειες των χώρων σε κάθε παιδική χαρά θα πρέπει να βρίσκονται στην ίδια στάθμη χωρίς ανισοσταθμίες και έντονες ή απότομες αλλαγές των κλίσεων με αποτέλεσμα να εξασφαλίζεται η προσβασιμότητα σε άτομα με μειωμένη κινητικότητα ή αναπηρία. Πιο συγκεκριμένα, η επιλογή των εξοπλισμών παιχνιδιού έγινε με τρόπο που:

- να είναι ως επί το πλείστον προσβάσιμα. Να είναι πολυλειτουργικά, να επιτρέπουν το παιχνίδι σε όλες τις πλευρές, δηλαδή σε εύρος 360°, να διαθέτουν στοιχεία που προσφέρουν ποικίλες ευκαιρίες για παιχνίδι και όπου είναι απαραίτητο να διαθέτουν ειδικά στοιχεία που εξυπηρετούν τα παιδιά με ειδικές ανάγκες (π.χ. παιχνίδια διάδρασης, ρόλων, αφής κτλ)
- ιδίως σε ότι αφορά την προσβασιμότητα, να προσφέρουν ευκαιρίες παιχνιδιού σε τρία επίπεδα: δραστηριότητες προσβάσιμες από το επίπεδο του εδάφους, δραστηριότητες σε ανυψωμένα επίπεδα και δραστηριότητες σε πολλαπλά επίπεδα.
- να εξασφαλίζουν την ψυχαγωγία και δραστηριότητα παιδιών διαφορετικών ηλικιακών κατηγοριών και να είναι σχεδιασμένα με βάση τις εργομετρικές, πνευματικές και ψυχαγωγικές ανάγκες και τις κινητικές, κοινωνικές, γλωσσικές, μαθησιακές δεξιότητες της ηλικιακής ομάδας στην οποία απευθύνονται,
- να επηρεάζουν θετικά βασικές δραστηριότητες παιχνιδιού και να προάγουν την εξελικτική διαδικασία του χρήστη/παιδιού,
- να διεγείρουν με τον παρακινητικό τους χαρακτήρα, τη συμμετοχή, την κινητικότητα, τον πειραματισμό και να προάγουν τόσο τη νοητική όσο και τη δημιουργική διαμόρφωση συμπεριφοράς,
- να εξυπηρετούν και να διευκολύνουν την ανάγκη του χρήστη/παιδιού για κοινωνικοποίηση,
- να αποτελούν πρότυπα για τις απαιτήσεις και προδιαγραφές τεχνικής ασφάλειας που ισχύουν διεθνώς,
- να εστιάζουν στο περιβάλλον, ακολουθώντας τις αρχές του αειφόρου σχεδιασμού.

Τέλος, συμπεριλαμβάνονται όλα τα στοιχεία εξοπλισμού και υλικών δαπέδων που προβλέπονται στην ισχύουσα νομοθεσία για την παραλαβή του σήματος καταλληλότητας, όπως περιφράξεις, πόρτες, φωτιστικά σώματα και πινακίδα εισόδου.

ΔΟΜΟΚΟΣ, 24/06/2020

ΣΥΝΤΑΧΘΗΚΕ

24/06/2020

Ο συντάξας

**ΔΗΜΗΤΡΙΟΣ
ΜΠΑΚΟΣΤΕΡΓΙΟΣ
ΠΟΛΙΤΙΚΟΣ ΜΗΧΑΝΙΚΟΣ ΠΕ**

ΘΕΩΡΗΘΗΚΕ

24/06/2020

Η Προϊσταμένη Τ.Υ.Δ.Δ.

**ΔΗΜΗΤΡΑ ΣΜΠΙΛΙΡΗ
ΠΟΛΙΤΙΚΟΣ ΜΗΧΑΝΙΚΟΣ ΠΕ**

ΠΑΡΑΡΤΗΜΑ ΙΙ – ΕΙΔΙΚΗ ΣΥΓΓΡΑΦΗ ΥΠΟΧΡΕΩΣΕΩΝ



ΕΛΛΗΝΙΚΗ ΔΗΜΟΚΡΑΤΙΑ
 ΠΕΡΙΦΕΡΕΙΑ ΣΤΕΡΕΑΣ ΕΛΛΑΔΑΣ
 ΠΕΡΙΦΕΡΕΙΑΚΗ ΕΝΟΤΗΤΑ ΦΘΙΩΤΙΔΑΣ
 ΔΗΜΟΣ ΔΟΜΟΚΟΥ
 ΤΕΧΝΙΚΗ ΥΠΗΡΕΣΙΑ



«ΠΡΟΜΗΘΕΙΑ ΚΑΙ ΤΟΠΟΘΕΤΗΣΗ
 ΕΞΟΠΛΙΣΜΟΥ ΓΙΑ ΤΗΝ
 ΑΠΟΚΑΤΑΣΤΑΣΗ ΚΑΙ
 ΑΝΑΒΑΘΜΙΣΗ ΠΑΙΔΙΚΩΝ ΧΑΡΩΝ
 ΤΟΥ ΔΗΜΟΥ ΔΟΜΟΚΟΥ»

ΠΡΟΓΡΑΜΜΑ
 «ΔΡΑΣΕΙΣ ΠΕΡΙΒΑΛΛΟΝΤΙΚΟΥ ΙΣΟΖΥΓΙΟΥ 2019-2020»
 ΑΞΟΝΑΣ ΠΡΟΤΕΡΑΙΟΤΗΤΑΣ (Α.Π.1) «ΑΣΤΙΚΗ ΑΝΑΖΩΟΓΟΝΗΣΗ 2019»

ΜΕΤΡΟ 2 - ΥΠΟΜΕΤΡΟ 2.3
 Δημιουργία ή αναβάθμιση παιδικών χαρών

*Η πίστωση προέρχεται από το Πρόγραμμα «ΔΡΑΣΕΙΣ ΠΕΡΙΒΑΛΟΝΤΙΚΟΥ ΙΣΟΖΥΓΙΟΥ 2019-2020»
 και συγκεκριμένα από τον Άξονα Προτεραιότητας (Α.Π. 1) «Αστική Αναζωογόνηση 2019»
 και με ιδία συμμετοχή του Δ. Δομοκού*

ΕΙΔΙΚΗ ΣΥΓΓΡΑΦΗ ΥΠΟΧΡΕΩΣΕΩΝ

της πράξης:

**«ΠΡΟΜΗΘΕΙΑ ΚΑΙ ΤΟΠΟΘΕΤΗΣΗ ΕΞΟΠΛΙΣΜΟΥ ΓΙΑ ΤΗΝ ΑΠΟΚΑΤΑΣΤΑΣΗ ΚΑΙ
 ΑΝΑΒΑΘΜΙΣΗ ΠΑΙΔΙΚΩΝ ΧΑΡΩΝ ΤΟΥ ΔΗΜΟΥ ΔΟΜΟΚΟΥ»**

ΠΡΟΜΗΘΕΙΑ:	«ΠΡΟΜΗΘΕΙΑ ΚΑΙ ΤΟΠΟΘΕΤΗΣΗ ΕΞΟΠΛΙΣΜΟΥ ΓΙΑ ΤΗΝ ΑΠΟΚΑΤΑΣΤΑΣΗ ΚΑΙ ΑΝΑΒΑΘΜΙΣΗ ΠΑΙΔΙΚΩΝ ΧΑΡΩΝ ΤΟΥ ΔΗΜΟΥ ΔΟΜΟΚΟΥ»
ΣΥΝΟΛΙΚΟΣ ΠΡΟΫΠΟΛΟΓΙΣΜΟΣ:	€ 211.495,00 (με Φ.Π.Α.)
ΕΚΤΕΛΕΣΗ:	<ul style="list-style-type: none"> • Ανοικτός Δημόσιος Ηλεκτρονικός Διαγωνισμός • ΚΡΙΤΗΡΙΟ ΚΑΤΑΚΥΡΩΣΗΣ: Πλέον συμφέρουσα από οικονομική άποψη προσφορά, μόνο βάσει της τιμής

ΑΡΘΡΟ 1ο: Αντικείμενο της προμήθειας

Το έργο αφορά στη προμήθεια εξοπλισμών, δαπέδων ασφαλείας και αστικού εξοπλισμού για την αποκατάσταση και αναβάθμιση 8 υφιστάμενων παιδικών χαρών του Δήμου Δομοκού. Συγκεκριμένα οι παιδικές χαρές στις οποίες προτείνονται οι παρεμβάσεις είναι οι κάτωθι:

9. Παιδική χαρά Βαρδαλής (Δ.Ε. Θεσσαλιώτιδος)
10. Παιδική χαρά Εκκάρας (Δ.Ε. Θεσσαλιώτιδος)
11. Παιδική χαρά Μακρυρράχης (Δ.Ε. Ξυνιάδος)
12. Παιδική χαρά Νεοχωρίου (Δ.Ε. Δομοκού)
13. Παιδική χαρά Ξυνιάδος (Δ.Ε. Ξυνιάδος)
14. Παιδική χαρά Σοφιάδας (Δ.Ε. Θεσσαλιώτιδος)
15. Παιδική χαρά Φυλιαδώνος (Δ.Ε. Δομοκού)
16. Παιδική χαρά Πετρωτού (Δ.Ε. Δομοκού)

Συγκεκριμένα η εν λόγω μελέτη αφορά στην προμήθεια, τοποθέτηση και εγκατάσταση εξοπλισμού παιδικών χαρών, κατάλληλων δαπέδων στους χώρους πτώσης των οργάνων και αστικού εξοπλισμού για την πλήρη αναβάθμιση των παιδικών χαρών σε σημείο που να συμμορφώνονται πλήρως με τα οριζόμενα στα Ευρωπαϊκά πρότυπα ασφαλείας και την ισχύουσα Υ.Α. 28492/2009 (Β' 931).

Οι επεμβάσεις που προτείνονται είναι οι εξής:

- Επιλογή δραστηριοτήτων που απευθύνονται σε διαφορετικές ηλικιακές ομάδες
- Τοποθέτηση νέου και κατάλληλου εξοπλισμού
- Κατασκευή των κατάλληλων δαπέδων ασφαλείας για προστασία από πτώσεις
- Τοποθέτηση αστικού εξοπλισμού σε κατάλληλες θέσεις
- Τοποθέτηση περιφράξεων στους χώρους που απαιτείται

Ως εκ τούτου, οι αναφερόμενες επεμβάσεις θα εναρμονίζονται πλήρως με τις προδιαγραφές της ισχύουσας νομοθεσίας για την κατασκευή και λειτουργία των παιδικών χαρών των ΟΤΑ και θα στοχεύουν στη διαμόρφωση των παιδικών χαρών κατά τέτοιο τρόπο ώστε μετά την ολική επέμβαση να είναι κατάλληλες προς πιστοποίηση και αδειοδότηση και εν συνεχεία προς χρήση από τους δημότες αλλά και τους επισκέπτες του δήμου Δομοκού.

Ο υπό προμήθεια εξοπλισμός θα πρέπει να ανταποκρίνεται στους όρους των προδιαγραφών της μελέτης, να είναι καινούριας κατασκευής, αχρησιμοποίητος, από υλικά άριστης ποιότητας και να ανταποκρίνεται στην χρήση και λειτουργία για την οποία προορίζεται. Ο νέος εξοπλισμός που έχει επιλεγεί περιλαμβάνει ποικιλία δραστηριοτήτων στο σύνολό του, καλύπτοντας ένα ευρύ φάσμα ηλικιακών ομάδων.

Στις τιμές των προσφορών θα περιλαμβάνεται και η εγκατάσταση του εξοπλισμού, πλήρους και έτοιμου προς χρήση, καθώς και η κατασκευή των απαιτούμενων υποβάσεων, για την ορθή εγκατάσταση των δαπέδων ασφαλείας και κάθε άλλη δαπάνη για χρωματουργικές εργασίες και μικροϋλικά, ώστε η παιδική χαρά να πληροί τις απαιτήσεις της κείμενης νομοθεσίας και της μελέτης.

Η μελέτη διαμόρφωσης του χώρου και προμήθειας εξοπλισμού είναι τέτοια ώστε να παρέχει ποικιλία δραστηριοτήτων στους επισκέπτες, ενισχύοντας ταυτόχρονα την ελκυστικότητα της περιοχής και συντελώντας στη βελτίωση του βιοτικού επιπέδου των πολιτών, μόνιμων κατοίκων και επισκεπτών, αλλά και στην ανάπτυξη της περιοχής. Ο χώρος στο σύνολό του θα συμμορφώνεται πλήρως με τις προδιαγραφές ασφαλείας της σειράς του Ευρωπαϊκού Προτύπου EN1176.

Τα προς προμήθεια είδη κατατάσσονται στους ακόλουθους κωδικούς του Κοινού Λεξιλογίου δημοσίων συμβάσεων (CPV) : 37535200-9 (Εξοπλισμός παιδικής χαράς / Playground equipment).

Η παρούσα σύμβαση δεν υποδιαιρείται σε τμήματα και θα ανατεθεί ως ενιαία, διότι ενσωματώνεται σε χρηματοδοτικό πρόγραμμα, με συγκεκριμένο χρονικό ορίζοντα υλοποίησης και εκταμίευσης του ποσού χρηματοδότησης και με προαπαιτούμενη την έκδοση άδειας λειτουργίας για καθέναν από τους χώρους της μελέτης. Όλα τα προς προμήθεια είδη και υπηρεσίες είναι απαραίτητες για την πληρότητα, ποιότητα, λειτουργικότητα, πιστοποίηση και αδειοδότηση έκαστου εκ των οχτώ (8) χώρων. Οποιαδήποτε υποδιαίρεση της σύμβασης σε τμήματα ενέχει κίνδυνο για την πληρότητα, την λειτουργικότητα, την πιστοποίηση των παιδικών χαρών και κατά συνέπεια την έκδοση άδειας λειτουργίας, που είναι ο απώτερος στόχος της παρούσας.

Η εκτιμώμενη αξία της σύμβασης ανέρχεται στο ποσό των 170.560,48 € μη συμπεριλαμβανομένου ΦΠΑ 24% (εκτιμώμενη αξία συμπεριλαμβανομένου ΦΠΑ: 211.495,00€ και ΦΠΑ 24%: 40.934,52€).

ΑΡΘΡΟ 2ο: Ισχύουσες διατάξεις

Η ανάθεση και εκτέλεση της σύμβασης διέπονται από την κείμενη νομοθεσία και τις κατ' εξουσιοδότηση αυτής εκδοθείσες κανονιστικές πράξεις, όπως ισχύουν και ιδίως:

- του ν. 4782/2021 (**ΦΕΚ Α 36/9.3.2021**) *“Εκσυγχρονισμός, απλοποίηση και αναμόρφωση του ρυθμιστικού πλαισίου των δημοσίων συμβάσεων, ειδικότερες ρυθμίσεις προμηθειών στους τομείς της άμυνας και της ασφάλειας και άλλες διατάξεις για την ανάπτυξη, τις υποδομές και την υγεία.”*
- του ν. 4412/2016 (Α' 147) *“Δημόσιες Συμβάσεις Έργων, Προμηθειών και Υπηρεσιών (προσαρμογή στις Οδηγίες 2014/24/ ΕΕ και 2014/25/ΕΕ)»*
- του ν. 4314/2014 (Α' 265): *“Α) Για τη διαχείριση, τον έλεγχο και την εφαρμογή αναπτυξιακών παρεμβάσεων για την προγραμματική περίοδο 2014–2020, Β) Ενσωμάτωση της Οδηγίας 2012/17 του Ευρωπαϊκού Κοινοβουλίου και του Συμβουλίου της 13ης Ιουνίου 2012 (ΕΕ L 156/16.6.2012) στο ελληνικό δίκαιο, τροποποίηση του ν. 3419/2005 (Α' 297) και άλλες διατάξεις”* και του ν. 3614/2007 (Α' 267) *«Διαχείριση, έλεγχος και εφαρμογή αναπτυξιακών παρεμβάσεων για την προγραμματική περίοδο 2007 -2013»,*
- του ν. 4270/2014 (Α' 143) *«Αρχές δημοσιονομικής διαχείρισης και εποπτείας (ενσωμάτωση της Οδηγίας 2011/85/ΕΕ) – δημόσιο λογιστικό και άλλες διατάξεις»,*

- του ν. 4250/2014 (Α' 74) «Διοικητικές Απλουστεύσεις - Καταργήσεις, Συγχωνεύσεις Νομικών Προσώπων και Υπηρεσιών του Δημοσίου Τομέα-Τροποποίηση Διατάξεων του π.δ. 318/1992 (Α' 161) και λοιπές ρυθμίσεις» και ειδικότερα τις διατάξεις του άρθρου 1,
- της παρ. Ζ του Ν. 4152/2013 (Α' 107) «Προσαρμογή της ελληνικής νομοθεσίας στην Οδηγία 2011/7 της 16.2.2011 για την καταπολέμηση των καθυστερήσεων πληρωμών στις εμπορικές συναλλαγές»,
- του ν. 4129/2013 (Α' 52) «Κύρωση του Κώδικα Νόμων για το Ελεγκτικό Συνέδριο»
- του άρθρου 26 του ν.4024/2011 (Α 226) «Συγκρότηση συλλογικών οργάνων της διοίκησης και ορισμός των μελών τους με κλήρωση»,
- του ν. 4013/2011 (Α' 204) «Σύσταση ενιαίας Ανεξάρτητης Αρχής Δημοσίων Συμβάσεων και Κεντρικού Ηλεκτρονικού Μητρώου Δημοσίων Συμβάσεων...»,
- του ν. 3861/2010 (Α' 112) «Ενίσχυση της διαφάνειας με την υποχρεωτική ανάρτηση νόμων και πράξεων των κυβερνητικών, διοικητικών και αυτοδιοικητικών οργάνων στο διαδίκτυο "Πρόγραμμα Διαύγεια" και άλλες διατάξεις»,
- του άρθρου 4 του π.δ. 118/07 (Α' 150)
- του άρθρου 5 της απόφασης με αριθμ. 11389/1993 (Β' 185) του Υπουργού Εσωτερικών
- του ν. 3548/2007 (Α' 68) «Καταχώριση δημοσιεύσεων των φορέων του Δημοσίου στο νομαρχιακό και τοπικό Τύπο και άλλες διατάξεις»,
- του ν. 3310/2005 (Α' 30) "Μέτρα για τη διασφάλιση της διαφάνειας και την αποτροπή καταστρατηγήσεων κατά τη διαδικασία σύναψης δημοσίων συμβάσεων" για τη διασταύρωση των στοιχείων του αναδόχου με τα στοιχεία του Ε.Σ.Ρ., του π.δ/τος 82/1996 (Α' 66) «Ονομαστικοποίηση μετοχών Ελληνικών Ανωνύμων Εταιρειών που μετέχουν στις διαδικασίες ανάληψης έργων ή προμηθειών του Δημοσίου ή των νομικών προσώπων του ευρύτερου δημόσιου τομέα», της κοινής απόφασης των Υπουργών Ανάπτυξης και Επικρατείας με αρ. 20977/2007 (Β' 1673) σχετικά με τα 'Δικαιολογητικά για την τήρηση των μητρώων του ν.3310/2005, όπως τροποποιήθηκε με το ν.3414/2005", καθώς και των υπουργικών αποφάσεων, οι οποίες εκδίδονται, κατ' εξουσιοδότηση του άρθρου 65 του ν. 4172/2013 (Α 167) για τον καθορισμό: α) των μη «συνεργάσιμων φορολογικά» κρατών και β) των κρατών με «προνομιακό φορολογικό καθεστώς».
- του ν. 2859/2000 (Α' 248) «Κύρωση Κώδικα Φόρου Προστιθέμενης Αξίας»,
- του ν.2690/1999 (Α' 45) "Κύρωση του Κώδικα Διοικητικής Διαδικασίας και άλλες διατάξεις" και ιδίως των άρθρων 7 και 13 έως 15,
- του ν. 2121/1993 (Α' 25) "Πνευματική Ιδιοκτησία, Συγγενικά Δικαιώματα και Πολιτιστικά Θέματα",

- του π.δ 28/2015 (Α' 34) *“Κωδικοποίηση διατάξεων για την πρόσβαση σε δημόσια έγγραφα και στοιχεία”*,
- του π.δ. 80/2016 (Α'145) *“Ανάληψη υποχρεώσεων από τους Διατάκτες”*
- του π.δ. 39/2017 (Α'64) *«Κανονισμός εξέτασης προδικαστικών προσφυγών ενώπιων της Α.Ε.Π.Π.της με αρ. 57654 (Β' 1781/23.5.2017) Απόφασης του Υπουργού Οικονομίας και Ανάπτυξης «Ρύθμιση ειδικότερων θεμάτων λειτουργίας και διαχείρισης του Κεντρικού Ηλεκτρονικού Μητρώου Δημοσίων Συμβάσεων (ΚΗΜΔΗΣ) του Υπουργείου Οικονομίας και Ανάπτυξης»*
- της με αρ. 56902/215 (Β' 1924/2.6.2017) Απόφασης του Υπουργού Οικονομίας και Ανάπτυξης *«Τεχνικές λεπτομέρειες και διαδικασίες λειτουργίας του Εθνικού Συστήματος Ηλεκτρονικών Δημοσίων Συμβάσεων (Ε.Σ.Η.ΔΗ.Σ.)»*,
- των σε εκτέλεση των ανωτέρω νόμων εκδοθεισών κανονιστικών πράξεων, των λοιπών διατάξεων που αναφέρονται ρητά ή απορρέουν από τα οριζόμενα στα συμβατικά τεύχη της παρούσας, καθώς και του συνόλου των διατάξεων του ασφαλιστικού, εργατικού, κοινωνικού, περιβαλλοντικού και φορολογικού δικαίου που διέπει την ανάθεση και εκτέλεση της παρούσας σύμβασης, έστω και αν δεν αναφέρονται ρητά παραπάνω.
- η υπ' αριθμόν εγκεκριμένη 65/2020 Μελέτη της Τεχνικής Υπηρεσίας του Δήμου Δομοκού
- η με αρ. πρωτ. 24189 (9/11/2021) (ΑΔΑΜ: 21REQ009502893 ΑΔΑ: 9ΟΠΖΩ9Α-9ΦΗ) Απόφαση Πολυετούς έγκρισης.

ΑΡΘΡΟ 3ο: Εγγύηση συμμετοχής-καλής εκτέλεσης της προμήθειας

Κάθε προσφορά συνοδεύεται από εγγύηση συμμετοχής υπέρ του συμμετέχοντος για ποσό που θα καλύπτει το 2 % της συνολικής ενδεικτικά προϋπολογισθείσας αξίας χωρίς ΦΠΑ, σύμφωνα με το άρθρο 72 του Ν4412/2016. Η εγγύηση συμμετοχής θα πρέπει να έχει ισχύ τουλάχιστον για τριάντα (30) ημέρες μετά τη λήξη του χρόνου ισχύος της προσφοράς που καθορίζουν τα έγγραφα της διακήρυξης. Η εγγύηση συμμετοχής επιστρέφεται σύμφωνα με τα οριζόμενα στην ίδια παράγραφο του ως άνω άρθρου.

Η εγγύηση καλής εκτέλεσης της σύμβασης καθορίζεται σε 4% της εκτιμώμενης αξίας της προμήθειας χωρίς ΦΠΑ και κατατίθεται κατά την υπογραφή της σχετικής σύμβασης. Η εγγύηση καλής εκτέλεσης της σύμβασης επιστρέφεται στον ανάδοχο της προμήθειας μετά την ολοκλήρωση και της τελευταίας παραλαβής των προς προμήθεια ειδών από την αρμόδια επιτροπή και την εκκαθάριση των τυχόν απαιτήσεων μεταξύ των δύο συμβαλλομένων.

ΑΡΘΡΟ 4ο: Σύμβαση

Ο ανάδοχος της προμήθειας, μετά την κατά νόμο έγκριση του αποτελέσματος αυτής, είναι υποχρεωμένος να προσέλθει σε ορισμένο χρόνο σύμφωνα με την σχετική πρόσκληση που θα του κοινοποιηθεί, προς υπογραφή της αντίστοιχης σύμβασης και να καταθέσει την κατά το 3ο άρθρο της παρούσας προβλεπόμενη εγγύηση για την καλή εκτέλεση αυτής.

ΑΡΘΡΟ 5ο: Πληρωμή

Η πληρωμή θα γίνεται τμηματικά μετά την παράδοση των ειδών στο Δήμο κατά τα οριζόμενα στην διακήρυξη, που συνοδεύει την παρούσα μελέτη. Η παράδοση των ειδών περιλαμβάνει την πλήρη τοποθέτησή τους με υπογραφή του σχετικού πρωτοκόλλου παραλαβής υλικών και υποβολή όλων των απαραίτητων δικαιολογητικών και όσων ενδεχομένως ζητηθούν από την Υπηρεσία για την έκδοση του εκάστοτε εντάλματος πληρωμής.

ΑΡΘΡΟ 6ο: Ιδιότητες και τεχνικές προδιαγραφές – Συνοδευτικά έγγραφα

Όλα τα είδη θα είναι κατασκευασμένα σύμφωνα με τα διεθνή πρότυπα και σύμφωνα με τα όσα περιγράφονται στις τεχνικές προδιαγραφές της μελέτης, θα είναι δε γνωστών και αναγνωρισμένων κατασκευαστικών οίκων, με καλή φήμη στην Ελλάδα και το εξωτερικό. Ειδικότερα, το σύνολο του εξοπλισμού Παιδικής Χαράς θα πρέπει να πληροί τις προδιαγραφές και να φέρεις τις απαιτούμενες πιστοποιήσεις όπως αναφέρεται αναλυτικά στην τεχνική μελέτη. Όλα τα είδη θα συνοδεύονται με όλα τα απαραίτητα έγγραφα και δικαιολογητικά που θα αποδεικνύουν την προέλευση, τα κατασκευαστικά πρότυπα (Ελληνικά και Ευρωπαϊκά) και ό,τι άλλο αποδεικνύει την γνησιότητα και την ποιότητα κατασκευής που θα διασφαλίζει την ομαλή και ασφαλή λειτουργία τους.

ΑΡΘΡΟ 7ο: Ποινικές ρήτρες

Σε περίπτωση που το υλικό παραδοθεί ή αντικατασταθεί μετά τη λήξη του συμβατικού χρόνου και μέχρι λήξης του χρόνου παράτασης που χορηγήθηκε, επιβάλλεται πρόστιμο 5% επί της συμβατικής αξίας της ποσότητας που παραδόθηκε εκπρόθεσμα.

Το παραπάνω πρόστιμο υπολογίζεται επί της συμβατικής αξίας των εκπρόθεσμα παραδοθέντων υλικών, χωρίς ΦΠΑ. Εάν τα υλικά που θα παραδοθούν εκπρόθεσμα επηρεάζουν τη χρησιμοποίηση των υλικών που παραδίδονται εμπρόθεσμα, το πρόστιμο υπολογίζεται επί της συμβατικής αξίας της συνολικής ποσότητας αυτών.

Η είσπραξη του προστίμου γίνεται με παρακράτηση από το ποσό πληρωμής του προμηθευτή ή σε περίπτωση ανεπάρκειας ή έλλειψης αυτού, με ισόποση κατάπτωση της εγγύησης καλής εκτέλεσης.

Σε περίπτωση ένωσης προμηθευτών, το πρόστιμο επιβάλλεται αναλόγως σε όλα τα μέλη της ένωσης.

Κατά τον υπολογισμό του χρονικού διαστήματος της καθυστέρησης για φόρτωση- παράδοση ή αντικατάσταση των υλικών, με απόφαση της Οικονομικής Επιτροπής, ύστερα από γνωμοδότηση του αρμοδίου οργάνου, δε λαμβάνεται υπόψη ο χρόνος που παρήλθε κατά τα διάφορα στάδια των διαδικασιών, για το οποίο δεν ευθύνεται ο προμηθευτής και παρατείνεται αντίστοιχα ο χρόνος φόρτωσης - παράδοσης.

ΑΡΘΡΟ 8ο: Συμβατική προθεσμία

Η συμβατική προθεσμία ολοκλήρωσης του αντικειμένου της παρούσας σύμβασης ορίζεται σε έξι (6) μήνες από την υπογραφή της σύμβασης. Τα προς προμήθεια είδη θα παραδοθούν και θα εγκατασταθούν στην τελική τους θέση στα σημεία που θα υποδείξει ο Δήμος και σε πλήρη λειτουργία. Ο προμηθευτής υποχρεούται να προβεί με δικά του έξοδα και χωρίς επιβάρυνση του Δήμου στην πιστοποίηση εκάστοτε χώρου βάσει του προτύπου ασφαλείας EN1176 και της κείμενης νομοθεσίας.

ΑΡΘΡΟ 9ο: Φόροι – τέλη – κρατήσεις

Ο Ανάδοχος επιβαρύνεται με όλους τους φόρους, τα τέλη και τις κρατήσεις που ισχύουν κατά τις ημέρες διενέργειας του διαγωνισμού.

ΔΟΜΟΚΟΣ

ΣΥΝΤΑΧΘΗΚΕ

ΘΕΩΡΗΘΗΚΕ

Ο συντάξας

Η Προϊσταμένη Τ.Υ.Δ.Δ.

**ΔΗΜΗΤΡΙΟΣ
ΜΠΑΚΟΣΤΕΡΓΙΟΣ
ΠΟΛΙΤΙΚΟΣ ΜΗΧΑΝΙΚΟΣ ΠΕ**

**ΔΗΜΗΤΡΑ ΣΜΠΙΛΙΡΗ
ΠΟΛΙΤΙΚΟΣ ΜΗΧΑΝΙΚΟΣ ΠΕ**

ΠΑΡΑΡΤΗΜΑ ΙΙΙ – Ευρωπαϊκό Ενιαίο Έγγραφο Σύμβασης (ΕΕΕΣ)

Το Ευρωπαϊκό Ενιαίο Έγγραφο Σύμβασης (ΕΕΕΣ), όπως συντάχθηκε με χρήση της νέας ηλεκτρονικής υπηρεσίας Promitheus ESPDint (<https://espdint.eprocurement.gov.gr/>), θα αναρτηθεί ξεχωριστά, ως αναπόσπαστο τμήμα της παρούσας, σε αρχείο PDF στη Διαδικτυακή Πύλη του ΕΣΗΔΗΣ «www.promitheus.gov.gr».

Από τις 2-5-2019, οι αναθέτουσες αρχές συντάσσουν το ΕΕΕΣ με τη χρήση της νέας ηλεκτρονικής υπηρεσίας Promitheus ESPDint (<https://espdint.eprocurement.gov.gr/>), που προσφέρει τη δυνατότητα ηλεκτρονικής σύνταξης και διαχείρισης του Ευρωπαϊκού Ενιαίου Εγγράφου Σύμβασης (ΕΕΕΣ). Η σχετική ανακοίνωση είναι διαθέσιμη στη Διαδικτυακή Πύλη του ΕΣΗΔΗΣ «www.promitheus.gov.gr». Το περιεχόμενο του αρχείου, είτε ενσωματώνεται στο κείμενο της διακήρυξης, είτε, ως αρχείο PDF, ηλεκτρονικά υπογεγραμμένο, αναρτάται ξεχωριστά ως αναπόσπαστο μέρος αυτής. Το αρχείο XML αναρτάται για την διευκόλυνση των οικονομικών φορέων προκειμένου να συντάξουν μέσω της υπηρεσίας eΕΕΕΣ τη σχετική απάντησή τους].